SAMSUNG

SMARTPHONE

Manual del usuario

Por favor lea este manual antes de usar el dispositivo y consérvelo para consultarlo en el futuro.

Galaxy S8 | S8+

Contenido

Características especiales 1

Bixby 2

Pantalla Edge 2

Seguridad flexible 2

Resistencia al agua y al polvo 3

Para comenzar 4

Programación del dispositivo 5

Ensamblaje del dispositivo 6

Cómo comenzar a usar el dispositivo 12

Programación del dispositivo 13

Explicación del dispositivo 19

Vista delantera 20

Vista trasera 22

Pantalla de inicio 23

Bixby 34
Navegación 36
Introducción de texto 39
Reconocimiento facial 42
Escáner de huella digital 44
Escáner de iris 46
Ventana múltiple 49
Modo de emergencia 52
Pantalla Edge 55

Aplicaciones 61

Uso de las aplicaciones 62
Calculadora 69
Calendario 71
Cámara y video 75
Reloj 83
Contactos 88
Correo 98
Galaxy Apps 102

Galería 103
Aplicaciones de Google 110
Internet 115
Mensajes 120
Mis archivos 126
Teléfono 129
Samsung Connect 141
Samsung Gear 142
Samsung Health 143
Samsung Notes 146
Samsung Pay 149
Samsung+ 153
Carpeta segura 154
Aplicaciones de TracFone 156

Ajustes 158
Cómo utilizar los ajustes 159
Conexiones 160
Wi-Fi 161

Bluetooth 165
Visibilidad del teléfono 168
Uso de datos 169
Perfil fuera de línea 171
NFC y pago 172
Zona portátil 173
Anclaje a red 177
Redes móviles 178
Ubicación 178
Búsqueda de dispositivos cercanos 180
Impresión 181
Refuerzo de descarga 181
Redes privadas virtuales (VPN) 182
Ethernet 183
Sonidos y vibración 184
Modo de sonido 185
Silenciador rápido 185
Vibraciones 186
Volumen 187

Tono de llamada 189
Sonidos de notificación 189
No molestar 190
Sonidos del sistema 191
Respuesta de toque de teclas 191
Calidad y efectos de sonido 192
Sonido de aplicación independiente 193
Notificaciones 194
Bloqueo de notificaciones de aplicaciones 195
Personalización de notificaciones de aplicaciones 195
Pantalla 196
Brillo de la pantalla 197
Filtro de luz azul 197
Modo de pantalla 198
Resolución de pantalla 198
Zoom y fuente de pantalla 199
Aplicaciones de pantalla completa 199
Modo fácil 200
Marcos de iconos 201

Indicador de pantalla 201
Barra de estado 202
Barra de navegación 202
Tiempo de espera de la pantalla 203
Mantener pantalla apagada 203
Salvapantallas 204
Fijado inteligente 205
Modo de operación con una mano 205
Fondos de pantalla y temas 206
Fondos de pantalla 207
Temas 208
Iconos 208
Always On Display (AOD) 209
Mantenimiento del dispositivo 210
Optimización rápida 211
Batería 211
Modo de rendimiento 212
Almacenamiento 213

Memoria 216
Idioma y entrada 216
Fecha y hora 220
Informe de diagnóstico 221
Restablecer 221
Actualización de software 224
Bloqueo y seguridad 225
Programación de un bloqueo de pantalla 226
Ajustes de Always On Display 228
Ajustes del bloqueo de pantalla y AOD 229
Samsung Pass 229
Localizar mi móvil 230
Orígenes desconocidos 231
Carpeta segura 231
Inicio seguro 232
Encriptar tarjeta de memoria 232
Ajustes de bloqueo de tarjeta SIM 233
Vista de contraseñas 233
Servicio de actualización de seguridad 233

Administración del dispositivo 234
Almacenamiento de credenciales 235
Ajustes de seguridad avanzados 236
Cuentas 237
Samsung Cloud 238
Mi perfil 239
Adición de una cuenta 240
Copiar y restaurar 242
Ajustes de Google 243
Accesibilidad 244
Visión 245
Audición 247
Habilidad e interacción 248
Más ajustes de accesibilidad 249
Servicios de accesibilidad 250
Otros ajustes 251
Administración de las funciones de juegos 252
Aplicación de asistencia de dispositivo 252
Acerca del teléfono 253

Conseguir ayuda 254

Videos 255

Simuladores 255

Consejos 255

Soporte de Samsung 255

Legal 256

Características especiales

Vea información acerca de las características especiales de su dispositivo móvil.

Bixby

Bixby le permite fijar recordatorios y crear dictados rápidamente, así como buscar y acceder a contenido en el teléfono y en Internet.

Para obtener más información, consulte “Bixby” en la página 34.

Pantalla Edge

La pantalla Edge brinda una serie de herramientas útiles para notificaciones, fuentes de resumen de noticias y cronometraje.

Para obtener más información, consulte
“Pantalla Edge” en la página 55.

Seguridad flexible

Use su rostro, sus huellas digitales o sus iris para desbloquear el dispositivo.

Reconocimiento facial

Configure la seguridad con reconocimiento facial para añadir una capa extra de seguridad al usar el teléfono.

Para obtener más información, consulte
“Reconocimiento facial” en la página 42.

Escáner de huellas digitales

Utilice su huella digital como una alternativa a la introducción de contraseñas en ciertas aplicaciones. También puede utilizar su huella digital para verificar su identidad al iniciar sesión en la cuenta Samsung.

Para obtener más información, consulte **“Escáner de huella digital” en la página 44**.

Escáner de iris

Utilice el reconocimiento de iris como una alternativa a la introducción de contraseñas en ciertas aplicaciones. También puede utilizar los ojos para verificar su identidad al iniciar sesión en su cuenta Samsung.

Para obtener más información, consulte **“Escáner de iris” en la página 46**.

Resistencia al agua y al polvo

Este dispositivo tiene una clasificación IP68 de acuerdo al sistema de calificación Ingress Protection (protección contra ingreso).

Para obtener más información, consulte **“Cómo mantener la resistencia al agua y al polvo” en la página 261**.

Para comenzar

Vea información sobre el hardware de este dispositivo móvil, los procedimientos de montaje y cómo comenzar a utilizar este nuevo dispositivo.

Programación del dispositivo

Vea información sobre cómo configurar el dispositivo por primera vez.

Ensamblaje del dispositivo

Esta sección le ayuda a ensamblar el dispositivo.

Instalación de la tarjeta SIM y una tarjeta de memoria

Cuando se suscribe a una red celular, se le otorga una tarjeta SIM conectable. Durante la activación, la tarjeta SIM está cargada con los detalles de su suscripción, como su número de identificación personal (PIN), los servicios opcionales disponibles y otras características.

Advertencia: Tenga cuidado al manipular la tarjeta SIM para evitar dañarla. Mantenga todas las tarjetas SIM fuera del alcance de los niños pequeños.

Puede instalar una tarjeta opcional de memoria microSD™, microSDHC™ o microSDXC™ (no se incluyen) para añadir más espacio de memoria al dispositivo. Una tarjeta de memoria puede instalarse en cualquier momento. No es necesario instalarla antes de usar el dispositivo.

Precaución: Tenga cuidado al utilizar la herramienta de extracción que expulsa la bandeja interna para tarjeta SIM/tarjeta de memoria.

1. Inserte la herramienta de extracción en el orificio pequeño que se encuentra en la bandeja para tarjeta SIM/tarjeta de memoria y después empuje hasta que la bandeja se salga.

2. Coloque la tarjeta SIM en la bandeja.

   - Asegúrese de que los contactos dorados de la tarjeta estén orientados hacia abajo en el dispositivo y que la tarjeta esté colocada de la manera que se muestra.

3. Coloque la tarjeta de memoria en la bandeja con los contactos dorados orientados hacia abajo.

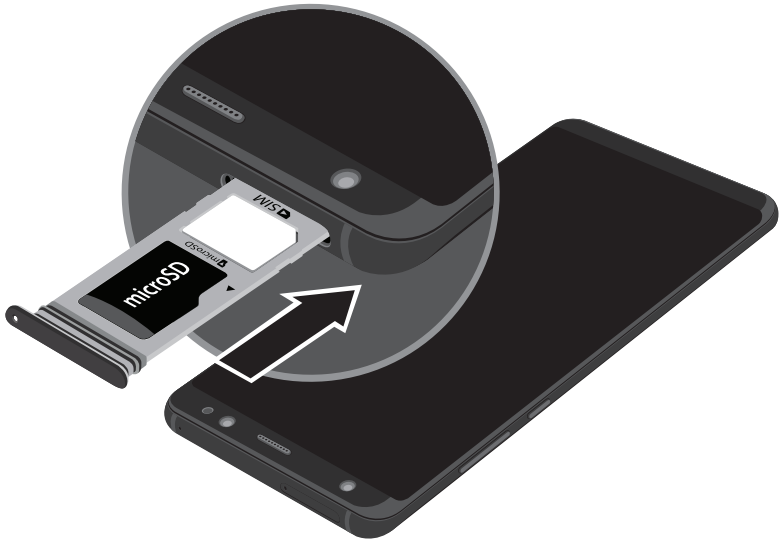

4. Desplace la bandeja para tarjeta SIM/tarjeta de memoria en la ranura.

Nota: Este dispositivo cuenta con la clasificación IP68 para resistencia al agua y al polvo. Para mantener las características de resistencia al agua y al polvo del dispositivo, asegúrese de que las aberturas de la bandeja para tarjeta SIM/tarjeta de memoria se mantengan libres de polvo y agua y que la bandeja esté insertada de forma segura antes de exponerla a algún líquido. Para obtener más información, consulte **“Cómo mantener la resistencia al agua y al polvo” en la página 261**.

Carga de la batería

Nota: Antes de introducir un conector de alimentación para cargar el dispositivo debe secar el interior del puerto de carga. Si el puerto de carga no está completamente seco, puede que el dispositivo no funcione correctamente. Por ejemplo, puede que se cargue más lentamente o que se sobrecaliente. Para obtener más información, consulte **“Cómo mantener la resistencia al**

agua y al polvo” en la página 261.

El dispositivo se alimenta de una batería de ion de litio estándar recargable. El dispositivo viene con un cargador USB (unidad de carga y cable USB) para cargar la batería en cualquier tomacorriente estándar.

La batería viene parcialmente cargada. Usted puede utilizar el dispositivo mientras se carga.

Nota: Para cargar la batería lo más rápido posible, utilice el cargador rápido adaptable que se incluyó con el dispositivo. Este cargador proporciona carga rápida sólo cuando está conectado a dispositivos compatibles con la carga rápida adaptable.

1. Inserte el cable USB en el puerto para accesorios/cargador USB.

Precaución: Use sólo dispositivos de carga y baterías que estén aprobados por Samsung. Los accesorios de Samsung están diseñados para su dispositivo con el fin de prolongar la vida de la batería. Usar otros accesorios pudiera invalidar la garantía y causar daños.

2. Conecte el cable USB a la unidad de carga y después conecte la unidad de carga a un tomacorriente estándar.

3. Desconecte la unidad de carga desde el tomacorriente y quite el cable USB del dispositivo cuando se complete la carga.

Nota: Este dispositivo también es compatible con cargadores inalámbricos autorizados por Samsung, los cuales se venden por separado.

Cuándo se debe cargar la batería

Cuando la carga de la batería está baja y sólo quedan unos cuantos minutos de funcionamiento, el dispositivo emite un tono de advertencia a intervalos regulares.

Cuando esto sucede, el dispositivo atenúa la pantalla para conservar la energía restante de la batería.

Cuando el nivel de carga de la batería es demasiado bajo, el dispositivo se apaga automáticamente.

Para revisar el nivel de carga de la batería rápidamente:

► Mire el indicador de carga ubicado en la esquina superior derecha de la pantalla del dispositivo. Un color sólido ( ) indica una carga completa.

Durante la carga, el dispositivo y el cargador pueden calentarse al usar el cargador inalámbrico o la carga rápida. Esto no afecta el desempeño ni la vida del dispositivo, y se considera dentro del funcionamiento normal del dispositivo.

El cargador podría dejar de cargar si la batería se calienta demasiado.

Si el dispositivo se calienta al cargar la batería:

1. Desconecte el cargador del dispositivo y cierre aplicaciones que estén abiertas.
2. Espere a que el dispositivo se enfríe y después empiece a cargar el dispositivo otra vez.
    - Si la parte inferior del dispositivo se sobrecalienta, revise si hay daños en el cable USB conectado. Reemplace el cable USB dañado con un nuevo cable aprobado por Samsung.

Si usa un cargador inalámbrico, no coloque materiales ajenos entre el dispositivo y el cargador inalámbrico.

Conector micro-USB

Puede usar el conector micro-USB incluido para conectar un cable micro-USB (como desde su antiguo dispositivo) a su nuevo dispositivo para cargar con la unidad de carga o mediante una conexión a una computadora.

Nota: El conector micro USB no es compatible con dispositivos On-the-Go (OTG) como memorias extraíbles, discos duros externos o accesorios de teclado y ratón.

Carga inversa

El conector USB incluido le permite cargar otro dispositivo a través de un cable USB.

También puede usar el conector USB para transferir contactos, fotos y otro contenido desde un dispositivo antiguo. Para obtener más información, consulte **“Transferencia de datos desde su dispositivo antiguo” en la página 17.**

Cómo comenzar a usar el dispositivo

Encendido y apagado del dispositivo

Las instrucciones a continuación explican cómo encender y apagar el dispositivo.

Para encender el dispositivo:

► Presione sin soltar la tecla de **encender** hasta que el dispositivo se encienda.

Para apagar el dispositivo:

1. Presione sin soltar la tecla de **encender** hasta que aparezca el menú de opciones del dispositivo.
2. Pulse en **Apagar** y, si se le indica, confirme.

Bloqueo o desbloqueo del dispositivo

Use las características de bloqueo de pantalla del dispositivo para proteger el dispositivo.

En forma predeterminada, el dispositivo se bloquea automáticamente cuando se agota el tiempo de espera de la pantalla.

Para bloquear el dispositivo:

► Presione la tecla de **encender**.

El bloqueo de pantalla predeterminado del dispositivo es Deslizar. Para elegir un bloqueo de pantalla más seguro, consulte “Programación de un bloqueo de pantalla” en la página 226.

Para desbloquear el dispositivo:

► Presione la tecla de **encender** o pulse dos veces en **Inicio** y después arrastre un dedo por la pantalla.

Reinicio del dispositivo

Si el dispositivo deja de responder a pulsaciones o a movimientos de los dedos y no puede apagarlo, puede reiniciar el dispositivo.

► Presione sin soltar la tecla de **encender** y la tecla de **volumen hacia abajo** al mismo tiempo durante más de siete segundos.

Programación del dispositivo

Uso del asistente para la configuración

La primera vez que encienda el dispositivo, aparecerá una pantalla de bienvenida. Esta pantalla le guiará por el proceso básico para configurar el dispositivo.

Siga las indicaciones para elegir un idioma predeterminado, conectarse a una red Wi-Fi®, configurar cuentas, elegir servicios de ubicación, informarse sobre las características del dispositivo y mucho más.

El asistente de voz proporciona indicaciones y descripciones orales de los elementos en pantalla para mejorar la accesibilidad.

Cuenta de Google

Este dispositivo utiliza su cuenta de Google™ para aprovechar al máximo las características de Android™, incluyendo Gmail™, Google Duo y la tienda Google Play™.

Cuando encienda el dispositivo por primera vez, configure su cuenta de Google existente o cree una nueva cuenta de Google.

– o bien –

Para crear una nueva cuenta de Google o configurar su cuenta de Google en el dispositivo en cualquier momento, utilice el menú de ajustes de Cuentas.

1. Desde una pantalla de inicio, deslice hacia arriba para acceder a **Aplicaciones**.
2. Pulse en **Ajustes** > **Nube y cuentas** > **Cuentas**.
3. Pulse en **Añadir cuenta** > **Google**.

Protección en caso de un restablecimiento de fábrica

Cuando se conecta a una cuenta de Google en el dispositivo, se activa la Protección en caso de un restablecimiento de fábrica. Protección en caso de un restablecimiento de fábrica (FRP) impide que otras personas utilicen el dispositivo si se restablecen los valores de fábrica sin su permiso. Por ejemplo, si se le pierde o le roban el dispositivo y se aplica un restablecimiento de datos a valores de fábrica, sólo alguien que tenga el nombre de usuario y contraseña de su cuenta de Google podrá usar el dispositivo.

Después de realizar un restablecimiento de datos a valores de fábrica, si no tiene el nombre de usuario y contraseña de su cuenta de Google, no podrá tener acceso al dispositivo. Para obtener más información, consulte “Restablecer valores predeterminados” en la página 222.

Precaución: Antes de enviar el dispositivo de regreso a Samsung o de llevarlo a su centro de servicio autorizado por Samsung más cercano, debe eliminar su cuenta de Google antes de restablecer el dispositivo a los valores de fábrica. Para obtener más información, visite: samsung.com/us/support/frp.

Activación de la protección en caso de un restablecimiento de fábrica

Cuando se añade una cuenta de Google al dispositivo, la característica de seguridad FRP (protección en caso de un restablecimiento de fábrica) se activa automáticamente.

Desactivación de la protección en caso de un restablecimiento de fábrica

Para desactivar la protección en caso de un restablecimiento de fábrica (FRP), elimine todas las cuentas de Google del dispositivo.

1. Desde una pantalla de inicio, deslice hacia arriba para acceder a **Aplicaciones**.
2. Pulse en **Ajustes** > **Nube y cuentas** > **Cuentas** > **Google**.
   - Si tiene configurada más de una cuenta de Google en el dispositivo, pulse en la cuenta de Google que desea eliminar.
3. Pulse en **Más opciones** > **Eliminar cuenta**.

Cuenta Samsung

Cree una cuenta Samsung para tener acceso a contenido y aplicaciones de Samsung en el dispositivo. Cuando encienda el dispositivo por primera vez, configure su cuenta Samsung existente o cree una nueva cuenta Samsung.

– o bien –

Para crear una nueva cuenta Samsung o configurar su cuenta Samsung en el dispositivo en cualquier momento, utilice el menú de ajustes de Cuentas.

1. Desde una pantalla de inicio, deslice hacia arriba para acceder a **Aplicaciones**.
2. Pulse en **Ajustes** > **Nube y cuentas** > **Cuentas**.
3. Pulse en **Añadir cuenta** > **Cuenta Samsung**.

Cómo añadir una cuenta de correo electrónico

Utilice la aplicación Correo para ver y gestionar todas sus cuentas de correo electrónico en una aplicación.

Cuando encienda el dispositivo por primera vez, configure su cuenta de correo electrónico existente o cree una nueva cuenta de correo electrónico.

– o bien –

Para crear una nueva cuenta de correo electrónico o configurar su cuenta de correo electrónico en el dispositivo en cualquier momento, utilice el menú de ajustes de Cuentas.

1. Desde una pantalla de inicio, deslice hacia arriba para acceder a **Aplicaciones**.
2. Pulse en **Ajustes** > **Nube y cuentas** > **Cuentas**.
3. Pulse en **Añadir cuenta** > **Correo**.

Para obtener más información sobre cómo usar Correo, consulte "Correo" en la página 98.

Transferencia de datos desde su dispositivo antiguo

Use Smart Switch™ para transferir contactos, fotos y otro contenido desde el dispositivo anterior. También puede usar el conector USB que se incluye para copiar contenido rápidamente y fácilmente desde el dispositivo antiguo, sin tener que instalar la aplicación Smart Switch.

Nota: La opción USB debe estar establecida como un dispositivo multimedia (MTP) en el otro dispositivo. La transferencia de contenido con un cable USB pudiera aumentar el consumo de la batería.

Asegúrese de que la batería esté completamente cargada.

1. Seleccione **Smart Switch** durante la programación.

   – o bien –

   Desde una pantalla de inicio, deslice para tener acceso a **Aplicaciones** > **Ajustes** > **Nube y cuentas** > **Smart Switch**.

2. Siga las indicaciones y seleccione el contenido que desea transferir.

Visite samsung.com/smartswitch para ver más información sobre cómo usar el conector USB para transferir contenido más rápido.

Configuración del buzón de voz

Puede acceder al buzón de voz desde una pantalla de inicio.

1. Desde la pantalla inicial, pulse en **Teléfono** y después toque sin soltar **tecla 1**.

2. Siga el tutorial para crear una contraseña, grabar un saludo y grabar su nombre.

Para obtener más información sobre el buzón de voz, consulte “Buzón de voz” en la página 139.

Explicación del dispositivo

En esta sección encontrará información sobre algunas de las características más importantes de su dispositivo móvil, incluyendo las pantallas y los iconos, así como la forma de navegar por el dispositivo y de escribir texto utilizando el teclado.

Vista delantera

- **Sensores de proximidad**
  - Apagan la pantalla y desactivan la funcionalidad táctil cuando el dispositivo está muy cerca del cuerpo humano.
  - Vuelven encender la pantalla y activan la funcionalidad táctil cuando el dispositivo está más allá de una distancia específica del cuerpo humano.
- **Tecla de encender**
  - Presione brevemente para encender o apagar la pantalla.
  - Presione sin soltar para seleccionar una opción de control de energía.
  - Presione rápidamente dos veces para iniciar la cámara.
- **Teclas de volumen**
  - Ajuste el volumen para tonos de llamadas, llamadas o notificaciones.
  - En la aplicación Cámara, presione una tecla de volumen para tomar una foto.
- **Tecla Bixby**
  - Inicie el asistente de voz Bixby. Para obtener más información, consulte **“Bixby” en la página 34**.

Vista trasera

Pantalla de inicio

Barra de estado

La barra de estado en la parte superior de la pantalla de inicio proporciona información del dispositivo (como el estado de la red, el nivel de carga de la batería y la hora) en el lado derecho y alertas de notificación en el lado izquierdo.

Iconos de estado	
	Batería llena
	Batería baja
	Batería en proceso de carga
	Modo de vibración
	Modo de silencio
	4G LTE™ activo
	Potencia de la señal
	Red no disponible
	Wi-Fi activo
	Wi-Fi disponible

Iconos de notificaciones

	Llamada perdida
	Llamada en curso
	Llamada en espera
	Nuevo correo electrónico
	Nuevo Gmail
	Nuevo mensaje de voz
	Nuevo mensaje
	Descarga de archivo en curso
	Carga de archivo en curso
	GPS activo
	Actualizaciones de aplicación disponibles
	Actualizaciones de aplicación completadas

Panel de notificaciones

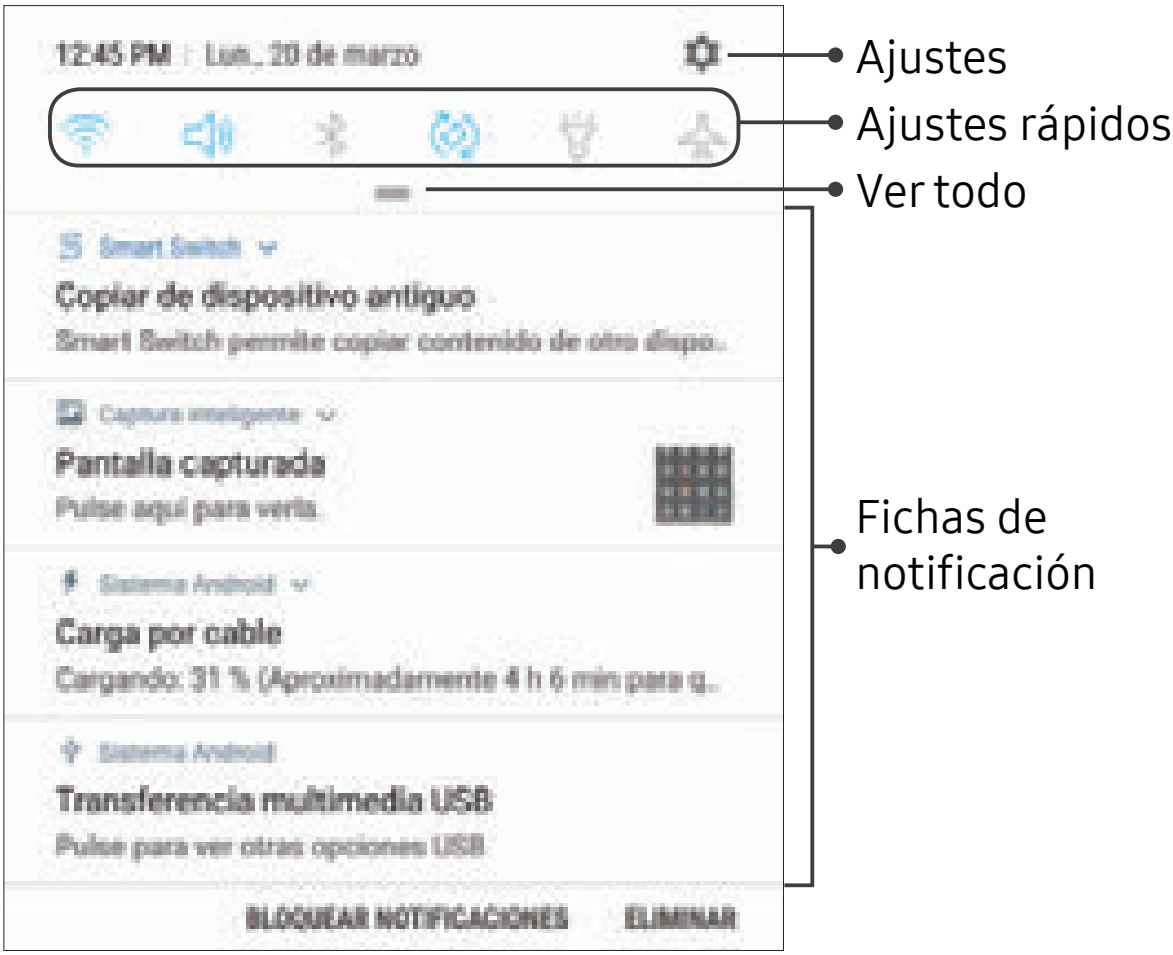

Visualización del panel de notificaciones

Puede tener acceso al panel de notificaciones desde cualquier pantalla de inicio.

1. Arrastre la barra de estado hacia abajo para ver el panel de notificaciones.
2. Desplácese por la lista para ver detalles de las notificaciones.
   - Para abrir un elemento, pulse en él.
   - Para eliminar una sola notificación, arrastre la notificación hacia la izquierda o hacia la derecha.
   - Para borrar todas las notificaciones, pulse en **Eliminar**.
3. Para cerrar el panel de notificaciones, deslice el dedo hacia arriba desde la parte inferior de la pantalla o pulse en la tecla ← **Atrás**.

Para abrir usando el escáner de huellas digitales:

Puede abrir o cerrar el panel de notificaciones con deslizar hacia arriba o hacia abajo sobre el sensor de huellas digitales.

1. Desde una pantalla de inicio, deslice hacia arriba para acceder a **Aplicaciones**.
2. Pulse en **Ajustes** > **Funciones avanzadas** > **Gestos para el sensor de huella**.
3. Pulse en **Activado/Desactivado** para habilitar esta característica.

Ajustes rápidos

Además de notificaciones, el panel de notificaciones también brinda acceso rápido a las funciones del dispositivo, como Wi-Fi, permitiéndole activarlas o desactivarlas rápidamente.

Para ver ajustes rápidos adicionales y personalizar los ajustes rápidos que aparecerán:

1. Arrastre la barra de estado hacia abajo para ver el panel de notificaciones.
2. Arrastre ═ **Ver todo** hacia abajo.
   - Pulse en un ajuste para activarlo o desactivarlo.
   - Pulse en ⋮ **Más opciones** para cambiar el orden de los ajustes rápidos o para cambiar la distribución de los botones.
3. Arrastre ═ **Ver todo** hacia arriba para cerrar los Ajustes rápidos.

Personalización de la pantalla de inicio

Pantallas

Su dispositivo viene con múltiples pantallas de inicio para contener atajos de aplicaciones y widgets. Puede añadir, eliminar y cambiar el orden de las pantallas, así como elegir una pantalla de inicio principal distinta.

1. Desde una pantalla de inicio, pellizque en la pantalla.
2. Use estas opciones para administrar las pantallas:
   - **Alinear atajos**: pulse en **Alinear** para mover todos los atajos de aplicaciones en una línea al principio de la pantalla.
   - **Quitar una pantalla**: Pulse en **Eliminar**.
   - **Asignar una pantalla como la pantalla de inicio principal**: pulse en **Pantalla de inicio principal** en la parte superior de la pantalla. Esta pantalla se mostrará cuando pulse en **Inicio**.
   - **Cambiar el orden de las pantallas**: toque sin soltar una pantalla y después arrástrela hasta una nueva posición.
   - **Añadir una pantalla**: deslice las pantallas hasta llegar al final y después pulse en **Añadir**.
   - **Hello Bixby**: deslice la pantalla hacia la derecha y pulse en **Activado/Desactivado** para activar esta opción.

Fondos y temas

Asigne temas visuales para todas las pantallas y los iconos del sistema en el dispositivo. Cambie el aspecto de las pantallas de inicio y de bloqueo con un fondo de pantalla. Puede mostrar una imagen favorita o elegir entre fondos de pantalla precargados.

1. Desde una pantalla de inicio, pellizque en la pantalla.
2. Pulse en **Fondos y temas** para personalizar.

Para obtener más información, consulte
"Fondos de pantalla y temas" en la página 206.

Widgets

Los widgets son extensiones simples de aplicaciones que se ejecutan en una pantalla de inicio. Existen muchos tipos de widgets, incluidos los enlaces a un contacto específico, sitios favoritos de Internet, cuentas de Gmail y de correo, y muchos otros.

Para añadir un widget a una pantalla de inicio:

1. Desde una pantalla de inicio, pellizque en la pantalla.
2. Pulse en **Widgets**.
3. Toque sin soltar un widget, arrástrelo a una pantalla de inicio y suéltelo.

Para quitar un widget:

1. Desde una pantalla de inicio, toque sin soltar un widget para abrir el menú de opciones.
2. Pulse en **Eliminar**.
   - La acción de quitar un widget no elimina el widget, tan sólo lo quita de la pantalla.

Ajustes de la pantalla de inicio

Personalice las pantallas de Inicio y Aplicaciones.

1. Desde una pantalla de inicio, pellizque en la pantalla.
2. Pulse en **Ajustes de la pantalla de inicio** para personalizar:
   - **Diseño de la pantalla de inicio**: asigne que el dispositivo tenga una pantalla de Inicio y Aplicaciones, o solamente una pantalla de Inicio donde se localicen todas las aplicaciones.
   - **Cuadrícula de la pantalla de inicio**: elija una opción de dimensión para determinar cómo se arreglarán los iconos en la pantalla de inicio. Los números indican cuántos iconos pueden colocarse horizontalmente y cuántos iconos pueden colocarse verticalmente.
   - **Cuadrícula de la pantalla de aplicaciones**: elija una opción de dimensión para determinar cómo se arreglarán los iconos en la pantalla de aplicaciones. Los números indican cuántos iconos pueden colocarse horizontalmente y cuántos iconos pueden colocarse verticalmente.
   - **Botón de aplicaciones**: añada un botón de aplicaciones a la pantalla de inicio para tener acceso a la pantalla de aplicaciones.
   - **Ocultar aplicaciones**: seleccione aplicaciones que desee ocultar, pulse en **Aplicar**.
   - **Ajustes de Hello Bixby**: configure las características de Hello Bixby.

Atajos de aplicaciones

Puede usar los atajos de aplicaciones para iniciar una aplicación desde cualquier pantalla de inicio.

Para añadir un atajo:

1. Desde una pantalla de inicio, deslice hacia arriba para acceder a **Aplicaciones**.
2. Toque sin soltar un atajo de aplicación para abrir el menú de opciones.
3. Pulse en **Añadir atajo a inicio**.

Para quitar un atajo:

1. Toque sin soltar un atajo de aplicación para abrir el menú de opciones.
2. Pulse en **Eliminar atajo**.
   - La acción de quitar un atajo no elimina la aplicación, tan sólo quita el atajo de la pantalla de inicio.

Puede mover un atajo de una pantalla de inicio a otra.

1. Toque sin soltar un atajo de aplicación para liberarlo.
2. Arrastre el atajo de aplicación a una nueva pantalla de inicio y después suéltelo.

Carpetas

Coloque carpetas en una pantalla de inicio para organizar elementos.

Creación de una carpeta

Puede crear una carpeta de aplicaciones en una pantalla de inicio.

1. Desde una pantalla de inicio, toque sin soltar un atajo de aplicación y arrástrelo sobre otro atajo de aplicación hasta que aparezca un cuadro resaltado.
2. Suelte el atajo de aplicación para crear la carpeta.
   - **Introducir nombre de carpeta**: escriba un nombre para la carpeta.
   - **Paleta**: cambie el color.
   - **Añadir aplicaciones**: coloque más aplicaciones en la carpeta. Pulse en aplicaciones para seleccionarlas y después pulse en **Añadir**.
3. Pulse en cualquier parte afuera de la carpeta para cerrarla.
   - Para añadir más aplicaciones, toque sin soltar un atajo de aplicación y después arrástrelo a la carpeta.

Cómo eliminar una carpeta de una pantalla de inicio

Puede eliminar una carpeta que añadió a una pantalla de inicio.

1. Toque sin soltar la carpeta para abrir el menú de opciones.
2. Pulse en **Eliminar** y confirme cuando se le indique.

Bixby

Bixby es un asistente que aprende de las cosas que usted hace para ayudarle a hacer más. Responde a comandos de voz, funciona con aplicaciones específicas como Correo y Mensajes, establece recordatorios y puede ayudarle a entender los ajustes y configurar los dispositivos Samsung.

Bixby habla

Use comandos de voz y escritos para interactuar con Bixby.

Bixby puede ayudarle a:

- Hacer una llamda
- Enviar un texto
- Cambiar los ajustes
- Encontrar una foto
- Programar una alarma

Bixby ve

Bixby Vision está integrado en la cámara para brindarle una mejor idea de lo que está viendo. Use el reconocimiento de objeto/contenido para traducir, comprar o identificar un sitio importante.

Para mayor información, consulte **“Bixby Vision” en la página 77**.

Bixby recomienda

Bixby aprende sus patrones de uso para mostrar lo que necesita cuando lo necesita.

Se usan tarjetas de visualización con sus mensajes de correo más recientes, el clima, recordatorios de eventos próximos, ejercicio diario, noticias y otro contenido que se puede configurar.

Bixby recuerda

Use Bixby para programar recordatorios a cualquier hora. Bixby puede decirle que compre leche al regresar a casa o incluso puede mantener registro de dónde se encuentra usted al leer un artículo en línea.

Navegación

Vea información básica sobre cómo navegar por el dispositivo.

Navegación por la pantalla táctil

Tome en cuenta que una pantalla táctil responde mejor a un toque ligero del dedo o de un apuntador capacitivo. Usar fuerza excesiva o un objeto metálico sobre la pantalla táctil podría dañar la superficie de cristal templado y anular la garantía.

Utilice los siguientes movimientos y acciones en la pantalla táctil para navegar por el dispositivo.

Pulsar

Pulse suavemente en elementos para seleccionarlos o iniciarlos.

- Pulse en el teclado para introducir caracteres o texto.
- Pulse en un elemento para seleccionarlo.
- Pulse en el atajo de una aplicación para iniciarla.

Doble pulsación

Pulse suavemente dos veces en elementos para seleccionarlos o iniciarlos.

- Pulse dos veces en una imagen para ampliarla o reducirla.

Tocar sin soltar

Toque sin soltar elementos en la pantalla para activarlos.

- Toque sin soltar un campo para que aparezca un menú emergente de opciones.

Deslizar

Arrastre ligeramente un dedo vertical u horizontalmente por la pantalla.

- Deslice un dedo por la pantalla para desbloquear el dispositivo.
- Deslice el dedo por la pantalla para recorrer la pantalla de inicio o un menú.

Arrastrar

Toque sin soltar un elemento y después muévalo a una nueva ubicación.

- Arrastre un atajo de aplicación para añadirlo a la pantalla de inicio.
- Arrastre un widget para colocarlo en una nueva ubicación en la pantalla de inicio.

Pellizcar y extender

Pellizque la pantalla usando el pulgar y el dedo índice o extienda con sólo separar los dedos.

- Pellizque la pantalla para alejar una imagen o página web.
- Extienda los dedos sobre la pantalla para acercar una imagen o página web.

Opciones comunes

El dispositivo utiliza opciones de comandos básicos para ejecutar acciones comunes.

- **Más opciones**: pulse para ver más opciones de menú para una pantalla. A menudo esto le permite seleccionar elementos para eliminarlos o compartirlos.
- **Eliminar**: pulse para seleccionar los elementos que desee eliminar.
- **Compartir**: pulse en elementos para compartirlos, y luego elija un método para compartirlos.
- **Editar**: pulse para personalizar la pantalla.
- **Activado/Desactivado**: pulse para activar ( ) o desactivar ( ) la opción.
- **Casilla**: pulse para habilitar o seleccionar. Cuando se habilita, aparece una marca de verificación. A menudo, puede pulsar en la casilla al principio de la pantalla para seleccionar todo.
- **Menú**: pulse para ver opciones disponibles para el campo.

Introducción de texto

El texto se puede introducir usando un teclado o dictando.

Uso del teclado Samsung

Introduzca texto utilizando un teclado Qwerty.

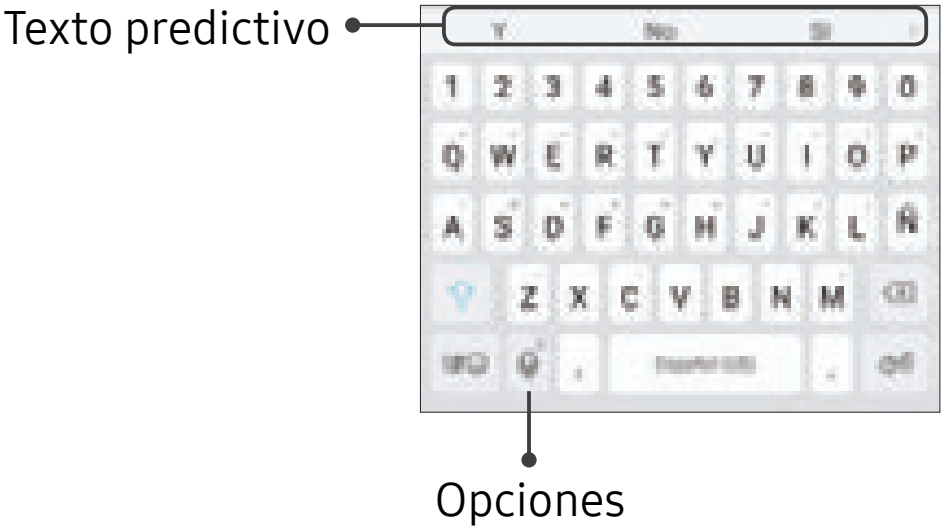

Teclas especiales	
!#☺	**Símbolo**: pulse en esta tecla para introducir símbolos.
Toque sin soltar **Opciones** para ver lo siguiente:	
	Entrada de voz: introduzca texto usando la entrada por voz de Samsung.
	Portapapeles: acceda al portapapeles.
	Emoticón: inserte un emoticón en la posición del cursor.

Teclas especiales	
	Teclado con una mano: cambie el diseño del teclado para facilitar el uso con una mano.
	Ajustes del teclado: acceda a los ajustes del teclado.

Configuración del teclado Samsung

Para personalizar el teclado Samsung:

1. Desde una pantalla de inicio, deslice hacia arriba para acceder a **Aplicaciones**.
2. Pulse en **Ajustes** > **Administración general** > **Idioma y entrada** > **Teclado virtual** > **Teclado Samsung** para tener acceso a opciones.
   - **Idiomas y tipos**: fije el tipo de teclado y elija cuáles idiomas estarán disponibles en el teclado. Para cambiar entre idiomas, deslice la barra espaciadora hacia los lados.
   - **Texto predictivo**: la característica Texto predictivo sugiere palabras que coinciden con sus entradas de texto y puede completar las palabras comunes automáticamente. Texto predictivo puede aprender su estilo de escritura desde sus contactos, mensajes, Gmail y sitios de medios sociales, mejorando la precisión de predicción de sus entradas de texto.
   - Hay ajustes adicionales del teclado que proporcionan asistencia con el uso de mayúsculas/minúsculas, los signos de puntuación y mucho más.

Uso de la entrada de voz de Samsung

En vez de teclear, introduzca texto dictándolo.

Para activar el dictado por voz de Samsung:

1. Pulse en **Entrada de voz** en el teclado de Samsung.
   - Para encontrarlo, es posible que tenga que tocar sin soltar **Opciones** (a la izquierda de la barra de espacio).
2. Diga su texto.

Configuración de la entrada de voz de Samsung

Para personalizar la entrada de voz de Samsung:

1. Desde una pantalla de inicio, deslice hacia arriba para acceder a **Aplicaciones**.
2. Pulse en **Ajustes** > **Administración general** > **Idioma y entrada** > **Teclado virtual** > **Entrada de voz de Samsung** para tener acceso a opciones.
   - **Añadir idiomas de entrada**: seleccione idiomas para Dictado por voz de Samsung.
   - **Ocultar palabras ofensivas**: cubra palabras potencialmente ofensivas con asteriscos.

Reconocimiento facial

Puede asignar que el dispositivo use el reconocimiento facial para desbloquear la pantalla con su rostro.

- La opción Reconocimiento facial es menos segura que un Patrón, PIN o Contraseña. El dispositivo podría desbloquearlo alguien o algo que se parece a su imagen.
- Algunas condiciones pueden afectar el reconocimiento facial, como el usar anteojos, sombrero, barba o mucho maquillaje.
- Al registrar su rostro, asegúrese de estar en un área bien Iluminada y que el lente de la cámara esté limpio

Registro de un rostro

Para usar su rostro con el fin de desbloquear el dispositivo, debe fijar un patrón, PIN o contraseña.

1. Desde una pantalla de inicio, deslice hacia arriba para acceder a **Aplicaciones**.
2. Pulse en **Ajustes** > **Bloqueo y seguridad** > **Reconocimiento facial**.
3. Siga las indicaciones para registrar su rostro.

Reconocimiento facial

Le verificación por rostro puede aplicarse a varias funciones del dispositivo.

1. Desde una pantalla de inicio, deslice hacia arriba para acceder a **Aplicaciones**.
2. Pulse en **Ajustes** > **Bloqueo y seguridad** > **Reconocimiento facial** para tener acceso a las siguientes opciones:
   - **Eliminar datos faciales**: elimine rostros existentes.
   - **Desbloqueo facial**: pulse en **Activado/Desactivado** para activar o desactivar la seguridad por reconocimiento facial.
   - **Desbloqueo facial al activar pantalla**: desbloquee el teléfono con reconocimiento facial en cuanto se active la pantalla.

Escáner de huella digital

Use el reconocimiento de huella digital como una alternativa para introducir contraseñas en ciertas aplicaciones.

También puede usar la huella digital para verificar su identidad al conectarse a la cuenta Samsung.

Nota: El reconocimiento de huellas digitales utiliza las características únicas de cada huella digital para mejorar la seguridad del dispositivo. La probabilidad de que el sensor de huellas digitales confunda incluso áreas pequeñas de dos huellas digitales diferentes es muy baja. **Sin embargo, en raros casos el sensor pudiera reconocer una huella que sea similar a una huella registrada**.

Registro de una huella digital

Para usar su huella digital con el fin de desbloquear el dispositivo, debe fijar un patrón, PIN o contraseña. Puede registrar hasta tres huellas digitales.

1. Desde una pantalla de inicio, deslice hacia arriba para acceder a **Aplicaciones**.
2. Pulse en **Ajustes** > **Bloqueo y seguridad** > **Escáner de huellas digitales**.
3. Siga las indicaciones para registrar su huella digital.

Verificación por huellas digitales

La verificación por huellas digitales puede aplicarse a varias funciones del dispositivo. Debe asignar un patrón, PIN o contraseña para proteger sus huellas digitales.

1. Desde una pantalla de inicio, deslice hacia arriba para acceder a **Aplicaciones**.
2. Pulse en **Ajustes** > **Bloqueo y seguridad** > **Escáner de huellas digitales** para tener acceso a las siguientes opciones:
   - Para cambiarle el nombre a una huella digital, pulse en dicha huella digital, introduzca un nuevo nombre y después pulse en **Renombrar**.
   - Para añadir una huella digital, pulse en + **Añadir huella digital** y siga las indicaciones para registrar una huella digital y una contraseña.
   - Para eliminar una huella digital, toque sin soltar la huella y después pulse en **Eliminar**. Confirme cuando se le indique.
   - **Samsung Pass**: ingrese a sus cuentas en línea haciendo uso de su huella digital.
   - **Cuenta Samsung**: verifique su identidad utilizando la huella digital cuando inicie sesión en su cuenta Samsung.
   - **Samsung Pay**: use sus huellas digitales para hacer pagos rápidamente y con seguridad.
   - **Desbloqueo con huella digital:** pulse en **Activado/Desactivado** para activar o desactivar la seguridad con huellas digitales.

Escáner de iris

Utilice el reconocimiento de iris como una alternativa a la introducción de contraseñas en ciertas aplicaciones. También puede utilizar su iris para verificar su identidad al iniciar sesión en la cuenta Samsung.

Advertencia: Algunas personas pudieran sufrir mareos, convulsiones, ataques epilépticos o desmayos provocados por los patrones o destellos de luz, incluso si nunca han sufrido una convulsión o un desmayo anteriormente. Todos los que alguna vez hayan sufrido una convulsión, pérdida del conocimiento u otro síntoma relacionado a una condición epiléptica, o tengan un historial médico familiar de dichos síntomas o enfermedades, deberían consultar a un doctor antes de usar el escáner de iris.

NO fije la mirada directamente en el LED infrarrojo de reconocimiento de iris ya que el uso prolongado puede cansar la vista. No mire fijamente a la luz LED de reconocimiento de iris cuando sus ojos estén a menos de 20 cm (~8 pulgadas) del dispositivo; para obtener mejores resultados y un reconocimiento óptimo mantenga sus ojos a una distancia de 25-35 cm (~10-14 pulgadas).

Nota: El escáner de iris no tiene la intención de que se use como un dispositivo médico y los datos biométricos que el mecanismo recolecte y guarde localmente no tienen la intención de que se usen para fines de diagnóstico, terapéuticos ni preventivos. Siga todas las instrucciones para el uso de esta característica.

Para obtener los mejores resultados, quítese los anteojos y lentes de sol. No use el escáner de iris bajo la luz del sol brillante ni en áreas con un exceso de luz reflejada (por ej.: cerca de la piscina o a la orilla del mar). No use el escáner de iris en baja iluminación. Mire directo al dispositivo (no hacia arriba, abajo o los lados) y mantenga la cabeza inmóvil para el escaneo. Los lentes de contacto polarizados y los lentes con iris reacondicionado o reemplazado quirúrgicamente pueden interferir con el funcionamiento del escáner de iris. No camine ni maneje un vehículo mientras use el escáner de iris.

Para obtener más información, consulte el contenido de soporte en línea o visite samsung.com/us/irisscanner.

Registro de los iris

Para usar los ojos con el fin de desbloquear el dispositivo, debe fijar un patrón, PIN o contraseña. Para obtener mejores resultados, realice el proceso de configuración en el interior y quítese los anteojos correctivos o lentes de contacto.

Nota: Para registrar un solo ojo, pulse en el enlace en la página de configuración para registrar un iris.

Para registrar sus iris:

1. Desde una pantalla de inicio, deslice hacia arriba para acceder a **Aplicaciones**.
2. Pulse en **Ajustes** > **Bloqueo y seguridad** > **Escáner de iris**.
3. Siga las indicaciones para registrar sus iris.

Verificación con iris

La verificación con iris puede utilizarse para otras cuentas a las que se acceda mediante el dispositivo.

1. Desde una pantalla de inicio, deslice hacia arriba para acceder a **Aplicaciones**.
2. Pulse en **Ajustes** > **Bloqueo y seguridad** > **Escáner de iris** para tener acceso a las siguientes opciones:
   - **Eliminar datos de iris**: elimine iris existentes.
   - **Máscara de vista previa**: elija una máscara que desee mostrar cuando use el escáner de iris.
   - **Samsung Pass**: use sus iris para verificar su identidad al usar Internet y otras aplicaciones compatibles.
   - **Samsung Pay**: use sus iris para verificar su identidad al comprar contenido usando Samsung Pay.
   - **Cuenta Samsung**: active el uso de sus iris para verificar su cuenta Samsung al ingresar a una función o aplicación que así lo requiera.
   - **Desbloqueo por iris**: active que se desbloquee el dispositivo usando sus iris.
   - **Desbloqueo por iris al activar pantalla**: desbloquee el teléfono con sus iris en cuanto se active la pantalla.
   - **Consejos para reconocimiento de iris**: vea un tutorial sobre cómo usar el escáner de iris.

Ventana múltiple

Realice múltiples tareas utilizando varias aplicaciones al mismo tiempo.

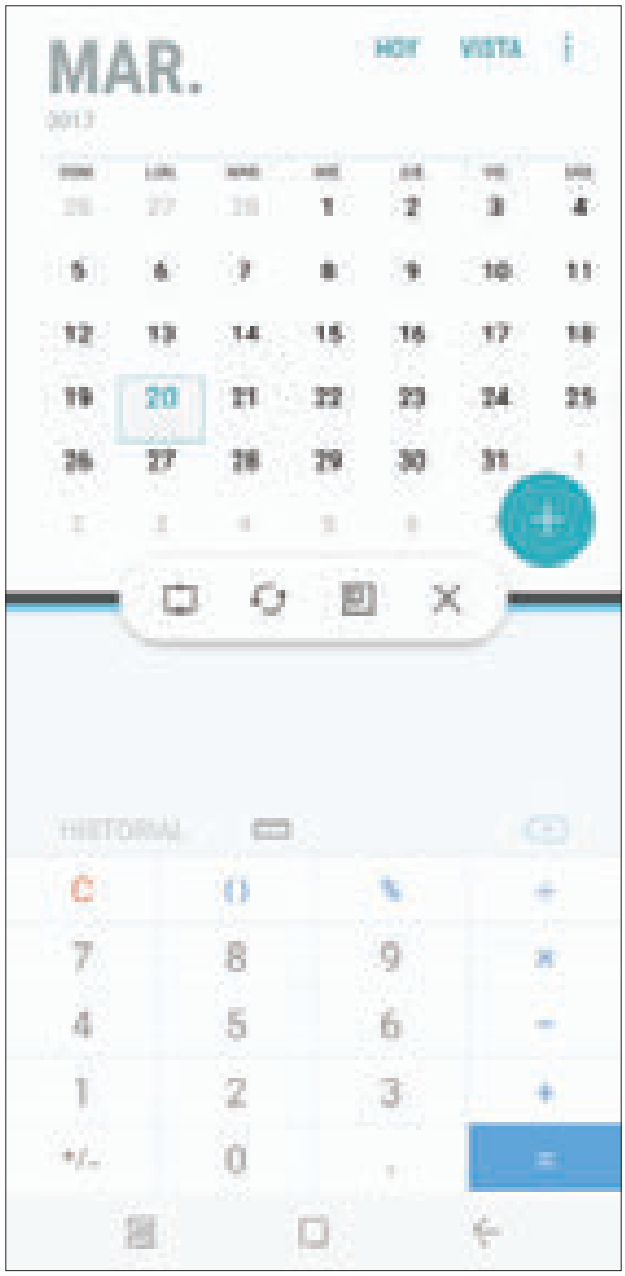

Controles de la ventana

Pulse en — **Controles de la ventana**, en medio del borde de la ventana, para ver opciones.

	Encajar ventana: encaje la ventana seleccionada a la mitad de la pantalla que ocupa.
	Intercambiar ventanas: cambie posiciones entre las aplicaciones de Ventana múltiple.
	Abrir en vista emergente: abra la aplicación seleccionada en una ventanilla emergente.
	Cerrar aplicación: cierre la aplicación seleccionada.

Activación de Ventana múltiple

1. Desde una pantalla de inicio, deslice hacia arriba para acceder a **Aplicaciones**.
2. Pulse en **Ajustes** > **Funciones avanzadas** > **Ventana múltiple**.
   - Para usar la tecla Aplicaciones recientes para abrir aplicaciones en una vista de pantalla dividida, pulse en el **Usar botón reciente**.
   - Para ver una aplicación en una ventanilla emergente, pulse en **Acción de vista emergente**.

Uso de la ventana múltiple

Las aplicaciones que sean compatibles con Ventana múltiple aparecerán juntas en una pantalla dividida. Puede intercambiar las aplicaciones, ajustar el tamaño en que aparecen en pantalla y copiar información de una aplicación a otra. Ventana múltiple no está disponible en todas las aplicaciones.

1. Desde cualquier pantalla, toque sin soltar **Aplicaciones recientes**.

2. Pulse en dos aplicaciones que apoyen Ventana múltiple para abrirlas en la vista de pantalla dividida.

   - o bien -

   Si actualmente está usando una aplicación que apoya Ventana múltiple, pulse en otra aplicación para añadirla a la vista de pantalla dividida.

También puede iniciar aplicaciones que haya utilizado recientemente, directamente en la vista de Ventana múltiple: Sólo las aplicaciones que son compatibles con Ventana múltiple tienen el icono Ventana múltiple.

1. Pulse en **Aplicaciones recientes**.

   - Las aplicaciones utilizadas recientemente que apoyan Ventana múltiple muestran un icono **Ventana múltiple** en la barra del título.

2. Pulse en **Ventana múltiple** en la barra del título para iniciar una aplicación en la vista de pantalla dividida.

   - Otras aplicaciones utilizadas recientemente que apoyen Ventana múltiple aparecerán debajo de la aplicación iniciada.

3. Pulse en un icono de aplicación para añadirlo a la vista de pantalla dividida.

Modo de emergencia

El modo de emergencia conserva la energía restante del dispositivo cuando está en una situación de emergencia.

El modo de emergencia ahorra energía de la batería haciendo lo siguiente:

- Restringe el uso de aplicaciones a sólo las aplicaciones esenciales y a las que usted seleccione.
- Desactiva los datos móviles cuando se apaga la pantalla.
- Desactiva características de conectividad, como Wi-Fi y Bluetooth.

Activación del modo de emergencia

Para activar el modo de emergencia:

1. Presione sin soltar la tecla de **encender** hasta que aparezca la ventana de opciones del dispositivo.
2. Pulse en **Modo de emergencia**.
   - Al ingresar por primera vez, lea los Términos y condiciones. Si acepta, pulse en la **casilla** y luego pulse en **Acepto**.
3. Pulse en **Activar**.

Desactivación del modo de emergencia

Después de desactivar el modo de emergencia, puede ser que los ajustes de ubicación se mantengan como estaban en el modo de emergencia.

► Desde la pantalla de inicio del modo de emergencia, pulse en ⋮ **Más opciones** > **Desactivar modo de emergencia**.

Uso de las características del modo de emergencia

Durante el modo de emergencia, el dispositivo conserva energía. Las siguientes aplicaciones y funciones están disponibles en la pantalla de inicio:

- **Linterna**: use el flash del dispositivo como una fuente continua de luz.
- **Alarma de emergencia**: reproduzca sonido con una sirena audible.
- **Compartir mi ubicación**: envíe información de su ubicación a sus contactos de emergencia.
- **Teléfono**: inicie la pantalla de llamadas.
- **Internet**: inicie el navegador web.
- ⊕ **Añadir**: añada otras aplicaciones disponibles.
  - **Correo**: inicie la aplicación Correo.
  - **Facebook**: inicie Facebook™.
  - **Maps**: inicie Google Maps™.

- **Carga de la batería**: vea el nivel aproximado de la carga restante de la batería.
- **Tiempo de uso restante estimado**: vea el tiempo inactivo aproximado que se puede utilizar en base al uso y la carga actual de la batería.
- **Llamada de emergencia**: marque el número telefónico de emergencia (por ejemplo, 911). Este tipo de llamada puede realizarse incluso sin tener servicio celular activado.
- **Más opciones**:
  - **Desactivar modo de emergencia**: desactive el modo de emergencia y regrese al modo estándar.
  - **Eliminar**: elija aplicaciones que desee eliminar de la pantalla.
  - **Administrar contactos de emergencia**: administre su perfil médico y los contactos en el grupo ICE (en caso de emergencia).
  - **Ajustes**: configure los ajustes disponibles. Sólo un número limitado de ajustes están habilitados en el modo de emergencia.

Pantalla Edge

La pantalla Edge brinda una serie de herramientas útiles para notificaciones, fuentes de resumen de noticias y control del tiempo.

Paneles Edge

Los paneles Edge se usan para tener acceso a aplicaciones, tareas y contactos, así como para ver noticias, deportes y otra información en la pantalla Edge.

Para ver los paneles Edge:

► Con la pantalla encendida, deslice el controlador de paneles Edge desde el borde de la pantalla hacia el centro. Siga deslizando para ver otros paneles.

Para configurar los paneles Edge:

1. Desde cualquier pantalla, abra la pantalla Edge y después pulse en ⚙ **Ajustes de paneles Edge**.
2. Pulse en **Activado/Desactivado** para activar la función. Las siguientes opciones están disponibles:
   - ✓ **Casilla**: habilite o inhabilite cada panel.
   - **Editar** (si está disponible): configure paneles individuales pulsando en ellos.
   - **Descargar**: busque y descargue paneles Edge adicionales de Galaxy Apps.
   - ⋮ **Más opciones** > **Reorganizar**: cambie el orden de los paneles arrastrándolos hacia la izquierda o la derecha.

- **Más opciones** > **Desinstalar**: elimine un panel Edge desde su dispositivo.
- **Más opciones** > **Ajustes de controlador**: arrastre el controlador del panel Edge para cambiar la posición del controlador de paneles Edge a lo largo de la pantalla, y luego configure los siguientes ajustes del controlador de paneles Edge:
  - **Posición**: pulse en **Derecho** o **Izquierdo** para establecer en qué lado ha de aparecer la pantalla Edge.
  - **Tamaño**: arrastre el control deslizante para ajustar el tamaño del controlador de la pantalla Edge.
  - **Transparencia**: arrastre el control deslizante para ajustar la transparencia del controlador Edge.
  - **Vibración**: active la vibración cuando se pulse en el controlador de paneles Edge.

3. Pulse en **Atrás** para guardar los cambios.

Apps Edge

Puede añadir hasta diez aplicaciones en dos columnas al panel Apps Edge.

Para usar Apps Edge:

1. Con la pantalla encendida, deslice el controlador de paneles Edge desde el borde de la pantalla hacia el centro. Siga deslizando hasta que se muestre el panel Apps Edge.
2. Pulse en una aplicación para abrirla.

Para configurar Apps Edge:

1. Desde cualquier pantalla, abra la pantalla Edge y desplace hasta que se muestre el panel Apps Edge.
2. Pulse en **Añadir aplicación** para añadir otras aplicaciones a Apps Edge.
   - Para añadir una aplicación a Apps Edge, búsquela en la parte izquierda de la pantalla y pulse en ella para añadirla a un espacio disponible en la columna de la derecha.
   - Para cambiar el orden de las aplicaciones en el panel Edge, arrastre cada aplicación a la posición deseada.
   - Para quitar una aplicación, pulse en **Eliminar**.
3. Pulse en **Atrás** para guardar los cambios.

People Edge

People Edge le permite comunicarse rápidamente con personas en su lista de contactos.

Para usar People Edge:

1. Con la pantalla encendida, deslice el controlador de paneles Edge desde el borde de la pantalla hacia el centro. Siga deslizando hasta que se muestre el panel People Edge.
2. Pulse en un contacto y pulse en **Mensajes** o **Llamada**.

Para configurar People Edge:

1. Desde cualquier pantalla, abra la pantalla Edge y desplace hasta que se muestre el panel People Edge.
2. Pulse en **Añadir contacto** para editar People Edge.
   - Para añadir un contacto, pulse en **Seleccionar contacto**.
   - Para eliminar un contacto, pulse en **Eliminar**.
   - Para cambiar el orden de los contactos en el panel Edge, arrastre cada contacto a la posición que desee.
3. Pulse en **Atrás** para guardar los cambios.

Selección inteligente

Seleccione un área en la pantalla para capturarla como una imagen o animación GIF. También puede anclar una imagen capturada para que se muestre siempre en la pantalla.

Para usar Selección inteligente:

1. Con la pantalla encendida, deslice el controlador de paneles Edge desde el borde de la pantalla hacia el centro. Siga deslizando hasta que se muestre el panel Selección inteligente.
2. Pulse en una opción:
   - **Rectángulo**: seleccione un área en una forma rectangular.
   - **Oval**: seleccione un área en una forma ovalada.
   - **Animación**: seleccione un GIF animado.
   - **Anclar a inicio**: ancle la selección al principio de la pantalla.
3. Realice su selección.

Iluminación de la pantalla Edge

Configure la pantalla Edge para que se ilumine cuando se reciban llamadas o notificaciones mientras el teléfono esté volteado.

1. Desde una pantalla de inicio, deslice hacia arriba para acceder a **Aplicaciones**.
2. Pulse en **Ajustes** > **Pantalla** > **Pantalla Edge** > **Iluminación de la pantalla Edge**.
3. Pulse en **Activado/Desactivado** para activar la función.
4. Seleccione una de las siguientes opciones:
   - **Con la pantalla encendida**: muestre el borde iluminado sólo cuando la pantalla esté encendida.
   - **Con la pantalla apagada**: muestre el borde iluminado sólo cuando la pantalla esté apagada.
   - **Siempre**: muestre el borde iluminado en todo momento.
5. Pulse en **Administrar notificaciones** para elegir las aplicaciones que pueden activar la iluminación de Edge cuando se reciba una notificación.

Respuesta rápida

Rechace una llamada telefónica entrante con un mensaje de texto con sólo colocar un dedo en el sensor de ritmo cardíaco durante dos segundos. La llamada se rechaza y se envía un mensaje predeterminado a quien llama.

1. Desde una pantalla de inicio, deslice hacia arriba para acceder a **Aplicaciones**.
2. Pulse en **Ajustes** > **Pantalla** > **Pantalla Edge**.
3. Pulse en **Iluminación de la pantalla Edge** > **Más opciones** > **Respuesta rápida**.
4. Pulse en **Activado**/**Desactivado** para activar la respuesta rápida.
   - Para editar la respuesta de texto, pulse en el mensaje y use el teclado para cambiar el texto.

Acerca de la pantalla Edge

Puede ver la versión actual y la información de licencia del software para la función de la pantalla Edge.

1. Desde una pantalla de inicio, deslice hacia arriba para acceder a **Aplicaciones**.
2. Pulse en **Ajustes** > **Pantalla** > **Pantalla Edge** > **Acerca de la pantalla Edge**.

Aplicaciones

Infórmese sobre cómo cambiar la forma en que se mostrarán las aplicaciones, cómo organizar las aplicaciones en carpetas y cómo desinstalar o desactivar aplicaciones.

Uso de las aplicaciones

La lista de aplicaciones muestra todas las aplicaciones precargadas, así como las que usted haya descargado. Puede desinstalar o desactivar aplicaciones, u ocultarlas para que no se muestren.

Acceso a las aplicaciones

Puede tener acceso a todas las aplicaciones, e iniciarlas, desde la lista de aplicaciones.

1. Desde una pantalla de inicio, deslice hacia arriba para acceder a **Aplicaciones**.
2. Pulse en el atajo de una aplicación para abrirla.
   - Para regresar a la pantalla de inicio principal, pulse en **Inicio**.

Cómo añadir atajos de aplicaciones

Además de deslizar la pantalla para acceder a aplicaciones, puede añadir un botón Aplicaciones en la pantalla de inicio.

1. Desde una pantalla de inicio, deslice hacia arriba para acceder a **Aplicaciones**.
2. Pulse en **Más opciones** > **Ajustes** > **Botón de aplicaciones**.
3. Pulse en **Mostrar botón Aplicaciones**.

Descarga e instalación de nuevas aplicaciones

Busque nuevas aplicaciones para descargarlas e instalarlas en el dispositivo.

- **Play Store**: descargue nuevas aplicaciones desde Google Play Store. Visite play.google.com/store/apps para obtener más información.
- **Galaxy Apps**: vea y descargue aplicaciones de Samsung que están optimizadas para utilizarse con dispositivos Galaxy. Visite samsung.com/levant/apps/mobile/galaxyapps para obtener más información.

Desinstalación de aplicaciones

Puede desinstalar o inhabilitar las aplicaciones que usted haya descargado e instalado.

- No se pueden desinstalar las aplicaciones precargadas.
- Las aplicaciones que se desactiven, se inhabilitarán y quedarán ocultas.

Para desinstalar una aplicación:

1. Desde una pantalla de inicio, deslice hacia arriba para acceder a **Aplicaciones**.
2. Toque sin soltar una aplicación para abrir el menú de opciones.
3. Pulse en **Desinstalar** y confirme cuando se le indique.

Cómo organizar las aplicaciones

Ordenar

Los atajos de aplicaciones se pueden organizar en orden alfabético o en un orden personalizado.

Para cambiar el orden en que aparecen las aplicaciones:

1. Desde una pantalla de inicio, deslice hacia arriba para acceder a **Aplicaciones**.
2. Toque sin soltar un atajo de aplicación o carpeta y después arrástrelo a una nueva posición.

Para ordenar las aplicaciones alfabéticamente:

1. Desde una pantalla de inicio, deslice hacia arriba para acceder a **Aplicaciones**.
2. Pulse en ⋮ **Más opciones** > **Ordenar**.
3. Pulse en **Orden alfabético**.

Uso de las carpetas

Puede organizar atajos de aplicaciones en una carpeta en la pantalla de aplicaciones.

1. Desde una pantalla de inicio, deslice hacia arriba para acceder a **Aplicaciones**.
2. Toque sin soltar un atajo de aplicación y después colóquelo encima de otra aplicación hasta que aparezca un cuadro resaltado.

3. Suelte el atajo de aplicación para crear la carpeta.
   - **Introducir nombre de carpeta**: escriba un nombre para la carpeta.
   - **Paleta**: cambie el color de la carpeta.
   - **Añadir aplicaciones**: coloque más aplicaciones en la carpeta. Pulse en aplicaciones para seleccionarlas y después pulse en **Añadir**.
4. Pulse en cualquier parte afuera de la carpeta para cerrarla.

Para iniciar las aplicaciones en una carpeta:

► Pulse en una carpeta y después pulse en un atajo de aplicación para iniciarla.

Para eliminar una carpeta:

1. Desde una pantalla de inicio, deslice hacia arriba para acceder a **Aplicaciones**.
2. Toque sin soltar una carpeta para eliminarla y después pulse en **Eliminar**. Confirme cuando se le indique.

Para añadir una carpeta a una pantalla de inicio:

1. Desde una pantalla de inicio, deslice hacia arriba para acceder a **Aplicaciones**.
2. Toque sin soltar una carpeta y después arrástrela hacia el principio o el final de la pantalla para moverla a una pantalla de inicio.
3. Arrastre el atajo de la aplicación hasta la ubicación que desee y después suéltelo.

Ajustes de aplicaciones

Puede descargar e instalar nuevas aplicaciones en el dispositivo. Utilice los ajustes del administrador de aplicaciones para administrar las aplicaciones descargadas y precargadas.

Advertencia: Ya que este dispositivo puede configurarse con software de un sistema no proporcionado ni apoyado por Google o alguna otra empresa, usted utiliza dicho software bajo su propio riesgo.

Si ha desactivado aplicaciones, puede optar por mostrarlas o no.

1. Desde una pantalla de inicio, deslice hacia arriba para acceder a **Aplicaciones**.
2. Pulse en **Ajustes** > **Aplicaciones**.
3. Si ha desactivado aplicaciones:
   - Pulse en **Menú** en la parte superior izquierda de la pantalla.
   - Pulse en **Todas las aplicaciones**, **Activada** o **Desactivada**.
4. Pulse en **Más opciones** para ver las siguientes opciones:
   - **Ordenar por tamaño/nombre**: ordene las aplicaciones por tamaño o por nombre.
   - **Aplicaciones predeterminadas**: elija o cambie aplicaciones que se usan de manera predeterminada para ciertas características, como correo o navegación de Internet.
   - **Permisos de aplicación**: controle cuáles aplicaciones tendrán permiso para usar ciertas funciones del dispositivo.

- **Mostrar/Ocultar aplicaciones del sistema**: muestre u oculte aplicaciones del sistema (aplicaciones en segundo plano).
- **Acceso especial**: seleccione cuáles aplicaciones pueden tener permiso de acceso especial a funciones en el dispositivo.
- **Restablecer preferencias**: restablezca las opciones que se han cambiado. Los datos de aplicaciones existentes no se eliminarán.

5. Pulse en una aplicación para ver y actualizar información acerca de la aplicación. Aparecerán las siguientes opciones:

- **Desinstalar/Desactivar**: desinstale o desactive la aplicación. Las aplicaciones precargadas sólo pueden desactivarse.
- **Forzar cierre**: detenga una aplicación que esté causando problemas. Restablezca el dispositivo si al detener una aplicación, un proceso o un servicio el dispositivo deja de funcionar correctamente.
- **Datos móviles**: vea el uso de datos móviles.
- **Batería**: vea el uso de la batería desde la última carga completa.
- **Almacenamiento**: administre el uso del almacenamiento de la aplicación.
- **Memoria**: vea el uso de la memoria.
- **Notificaciones**: configure notificaciones de la aplicación.
- **Accesos**: vea los permisos concedidos a la aplicación para acceder a la información de su dispositivo.

- **Definir como predeterminada**: establezca la aplicación como predeterminada para una cierta categoría de aplicaciones.
- **Aplicaciones que pueden aparecer arriba**: seleccione las aplicaciones que pueden abrirse sobre otras aplicaciones que está usando.
- **Aplicaciones que pueden cambiar los ajustes del sistema**: seleccione cuáles aplicaciones pueden cambiar los ajustes del sistema.

Calculadora

La calculadora brinda funciones aritméticas básicas y avanzadas.

Operaciones básicas

Puede usar la calculadora para realizar operaciones básicas.

1. Desde una pantalla de inicio, deslice hacia arriba para acceder a **Aplicaciones**.
2. Pulse en la carpeta **Samsung** > **Calculadora** y escriba el primer número usando las teclas numéricas.
3. Pulse en la tecla de función aritmética apropiada y escriba el siguiente número.
4. Pulse en = **Igual** para ver el resultado.
5. Pulse en C **Borrar** para eliminar el resultado.

Visualización del historial de la calculadora

Puede ver y eliminar el historial de la calculadora.

1. Desde una pantalla de inicio, deslice hacia arriba para acceder a **Aplicaciones**.
2. Pulse en la carpeta **Samsung** > **Calculadora** > **Historial**.
   - Para regresar a la calculadora, pulse en **Teclado**.
   - Para eliminar el historial de la calculadora, pulse en **Eliminar historial**.

Conversión de unidades de medida

Puede convertir rápidamente unidades de medida usando el convertidor de unidades.

1. Desde una pantalla de inicio, deslice hacia arriba para acceder a **Aplicaciones**.
2. Pulse en la carpeta **Samsung** > **Calculadora** > **Convertidor de unidades**.
3. Seleccione una categoría y use los menús desplegables para elegir unidades de medida.
4. Escriba el valor numérico para ver la conversión.

Calculadora científica

La aplicación Calculadora también realiza funciones aritméticas avanzadas.

Para usar la calculadora científica:

1. Desde una pantalla de inicio, deslice hacia arriba para acceder a **Aplicaciones**.
2. Pulse en la carpeta **Samsung** > **Calculadora** y cambie el dispositivo a la vista horizontal.
   - Si Giro automático no está habilitado, pulse en **Girar la pantalla**.

Calendario

Gestione sus eventos y tareas.

Cómo añadir calendarios

Agregue calendarios a la aplicación Calendario.

1. Desde una pantalla de inicio, deslice hacia arriba para acceder a **Aplicaciones**.
2. Pulse en **Calendario** > **Más opciones**.
3. Pulse en **Administrar calendarios** > **Añadir cuenta** y seleccione en un tipo de cuenta.
4. Escriba la información de su cuenta y siga las indicaciones.

Vista del calendario

Para elegir una vista del calendario:

1. Desde una pantalla de inicio, deslice hacia arriba para acceder a **Aplicaciones**.
2. Pulse en **Calendario** > **Vista** y después pulse en una opción:
   - **Año**: muestre los doce meses de este año. Deslice el dedo horizontalmente por la pantalla para ver otro año.
   - **Mes**: muestre el mes en curso. Deslice el dedo horizontalmente por la pantalla para ver otro mes. También se muestran eventos y tareas.
   - **Semana**: muestre la semana en curso. Deslice el dedo horizontalmente por la pantalla para ver otra semana.

- **Día**: muestre el itinerario del día, hora por hora. Deslice el dedo horizontalmente por la pantalla para ver otro día.
- **Tareas**: muestre todas las tareas.

3. Pulse en **Hoy** para regresar a la fecha en curso.

Cómo crear un evento

Puede usar el calendario para crear eventos.

1. Desde una pantalla de inicio, deslice hacia arriba para acceder a **Aplicaciones**.
2. Pulse en **Calendario** > **Añadir** para añadir un evento.
3. Introduzca detalles para el evento y después pulse en **Guardar**.

Cómo compartir un evento

Puede compartir eventos que cree en el calendario.

1. Desde una pantalla de inicio, deslice hacia arriba para acceder a **Aplicaciones**.
2. Pulse en **Calendario** y pulse en un evento para editarlo.
3. Pulse en **Compartir**, elija un método para compartir y siga las indicaciones.

Cómo eliminar un evento

Puede eliminar eventos que genere en el calendario.

1. Desde una pantalla de inicio, deslice hacia arriba para acceder a **Aplicaciones**.
2. Pulse en **Calendario** y pulse en un evento para editarlo.
3. Pulse en **Eliminar**. Confirme cuando se le indique.

Cómo crear una tarea

Puede usar el calendario para crear tareas. Las tareas son elementos que se añaden al calendario para cumplirlos en un determinado día. Una tarea aparece como un elemento en una lista de actividades y se quita cuando se marca la tarea como completada.

1. Desde una pantalla de inicio, deslice hacia arriba para acceder a **Aplicaciones**.
2. Pulse en **Calendario** > **Vista** > **Tareas**.
3. Pulse en **Añadir** para añadir una tarea.
4. Escriba detalles sobre la tarea y después pulse en **Guardar**.

Cómo eliminar una tarea

Puede eliminar tareas que cree en el calendario.

1. Desde una pantalla de inicio, deslice hacia arriba para acceder a **Aplicaciones**.
2. Pulse en **Calendario** y pulse en un día en el calendario para ver las tareas de ese día, o pulse en **Vista** > **Tareas**.
3. Pulse en la **casilla** junto a la tarea para marcarla como completada y quitarla del calendario.
   - Para eliminar una tarea individual, pulse en la tarea para abrirla y luego pulse en **Eliminar**. Confirme cuando se le indique.

Ajustes del calendario

Estos ajustes le permiten modificar las configuraciones asociadas con el uso del calendario.

1. Desde una pantalla de inicio, deslice hacia arriba para acceder a **Aplicaciones**.
2. Pulse en **Calendario** > **Más opciones** > **Ajustes**.
3. Pulse en una opción y siga las indicaciones.

Cámara y video

Atajo a la cámara

Abra la cámara presionando rápidamente la tecla de **encender** dos veces.

1. Desde una pantalla de inicio, deslice hacia arriba para acceder a **Aplicaciones**.
2. Pulse en **Ajustes** > **Funciones avanzadas** > **Quick launch para cámara** para activar/desactivar la opción.

Cómo tomar fotos

Tome fotos con la cámara delantera o trasera del dispositivo.

Si tiene una tarjeta de memoria instalada, las imágenes y los videos se almacenan en la tarjeta de memoria. Si no hay una tarjeta instalada, las imágenes y los videos se almacenan en la memoria del teléfono.

1. Desde una pantalla de inicio, deslice hacia arriba para acceder a **Aplicaciones**.
2. Pulse en **Cámara** y use la pantalla como un visor apuntando la cámara al objetivo. Mientras compone la imagen, utilice las opciones disponibles o estos movimientos:
   - Para enfocar la toma, pulse en la pantalla. Cuando pulse en la pantalla, aparecerá una escala de brillo. Deslice el foco hacia arriba o hacia abajo para ajustar el brillo.
   - Para añadir un filtro de efectos, desplace la pantalla hacia la izquierda y pulse en un filtro de vista previa para aplicarlo a la pantalla.
   - Para añadir un modo de captura, desplace la pantalla hacia la derecha y seleccione un modo.

- Para cambiar rápidamente entre las cámaras delantera y trasera, deslice la pantalla hacia arriba o hacia abajo por la pantalla.
- Para añadir un ajuste de cámara, pulse en un icono de ajuste rápido o en **Ajustes**.

3. Pulse en **Tomar foto** para tomar la foto.

Bixby Vision

Use Bixby Vision para buscar o comprar imágenes similares en Internet.

1. Desde una pantalla de inicio, deslice hacia arriba para acceder a **Aplicaciones**.
2. Pulse en **Cámara** > **Bixby Vision** y siga las indicaciones.

Grabación de videos

Grabe videos de alta calidad usando el teléfono.

1. Desde una pantalla de inicio, deslice hacia arriba para acceder a **Aplicaciones**.
2. Pulse en **Cámara** y apunte la cámara al objetivo, y después pulse en **Grabar**. Las siguientes acciones están disponibles:
   - Pulse en **Capturar** para tomar una foto mientras graba.
   - Pulse en **Pausar** para pausar la grabación.
   - Pulse en **Reanudar** para reanudar la grabación.
   - Pulse en **Detener** para detener la grabación.

Optimizador de video

mejore la calidad de la imagen de sus videos.

1. Desde una pantalla de inicio, deslice hacia arriba para acceder a **Aplicaciones**.
2. Pulse en **Ajustes** > **Funciones avanzadas** > **Optimizador de video**.
3. Pulse en **Activado/Desactivado** para habilitar esta característica.

Configuración del modo de captura

Están disponibles varios efectos visuales. Algunos modos no están disponibles cuando toma autorretratos.

1. Desde una pantalla de inicio, deslice hacia arriba para acceder a **Aplicaciones**.
2. Pulse en **Cámara** y desplace la pantalla hacia la derecha para ver las opciones de Modo. Cada sección indica para qué cámara (delantera o trasera) están disponibles los modos.

   #### Cámara posterior

   - **Automático**: permita que la cámara evalúe el entorno y determine el modo adecuado para la foto.
   - **Pro**: ajuste manualmente la sensibilidad de ISO, el valor de exposición, el balance de blancos y el tono del color al tomar fotos.
   - **Panorámica**: cree una imagen lineal tomando fotos en sentido horizontal o vertical.

- **Cámara lenta**: grabe videos con una velocidad alta de los fotogramas para verlos en movimiento lento. Puede reproducir una sección específica de cada video en cámara lenta una vez que lo haya grabado.
- **Hiperlapso**: cree su propio video con lapso de tiempo realizando grabaciones con varias velocidades de los fotogramas. La velocidad de los fotogramas se ajusta automáticamente según la escena que se esté grabando y el movimiento del dispositivo.
- **Comida**: tome fotos que enfatizan los colores vivos de la comida.

Cámara delantera

- **Selfie**: tome autorretratos y aplique varios efectos, como un efecto aerográfico.
- **Selfie amplia**: tome autorretratos con ángulo amplio para incluir más personas en las fotos.

Común

- **Enfoque selectivo**: cambie el enfoque de las fotos una vez que se hayan tomado. Puede enfocar en objetivos que estén cerca de la cámara, lejos de la cámara o puede enfocar en los dos al mismo tiempo.
- **Captura virtual**: cree vistas multidireccionales de los objetos.
- + **Descargas**: descargue modos de captura adicionales desde la tienda Galaxy Apps.
- ⋮ **Más opciones**: vea más opciones para los modos de la cámara.

Compartir fotos y videos

La aplicación Galería le permite compartir fotos y videos en sus redes sociales y en aplicaciones de mensajería. También puede enviar fotos y videos a otro teléfono o a su computadora usando Bluetooth.

Para mayor información, consulte "Compartir fotos y videos" en la página 107.

Ajustes de la cámara

Puede modificar los ajustes de la cámara utilizando los iconos en la pantalla principal de la cámara y el menú completo de ajustes de la cámara.

1. Desde una pantalla de inicio, deslice hacia arriba para acceder a **Aplicaciones**.
2. Pulse en **Cámara** > **Ajustes** para configurar los ajustes de la cámara. Las opciones disponibles varían según el modo de cámara o de grabación que se utilice.

   ### Cámara posterior

   - **Tamaño de imagen**: seleccione una resolución. Utilice una resolución más alta para obtener mayor calidad. Las fotos con resolución más alta ocupan más memoria.
   - **Tamaño del video**: seleccione una resolución. Utilice una resolución más alta para obtener mayor calidad. Los videos con resolución más alta ocupan más memoria.
   - **Rastreando AF**: enfoque y mantenga el enfoque en un objetivo seleccionado en la pantalla de vista previa.

- **Corrección de formas**: corrija automáticamente la distorsión en las imágenes.
- **Temporizador**: tome fotos o videos con un tiempo de retraso.

Cámara frontal

- **Tamaño de imagen**: seleccione una resolución. Utilice una resolución más alta para obtener mayor calidad. Las fotos con resolución más alta ocupan más memoria.
- **Tamaño del video**: seleccione una resolución. Utilice una resolución más alta para obtener mayor calidad. Los videos con resolución más alta ocupan más memoria.
- **Guardar imágenes previsualizadas**: guarde el autorretrato o la autograbación como se ve en la pantalla de la cámara y no como imágenes volteadas.
- **Modos de capturar imágenes**:
  - **Pulsar pantalla**: pulse en la pantalla para tomar selfies.
  - **Mostrar palma**: extienda la mano con la palma dirigida hacia la cámara para tomar la foto unos segundos después.
  - **Pulsar sensor de ritmo cardíaco**: una vez que se reconozca su rostro, pulse en el sensor del índice cardíaco para tomar un selfie.
- **Temporizador**: tome fotos o videos con un tiempo de retraso.

Común

- **Foto en movimiento**: cree un video corto tomando fotos.
- **Estabilización de video**: active la antivibración. La antivibración ayuda a mantener estable el enfoque cuando la cámara está en movimiento.

- **Líneas guía**: muestre líneas guía en el visor para ayudar con la composición al seleccionar sujetos.
- **Etiquetas de ubicación**: adjunte una etiqueta de ubicación por GPS a la foto.
- **Revisar imágenes**: asigne que se muestren imágenes después de tomarlas.
- **Quick launch**: abra la cámara con sólo presionar la tecla de encender dos veces en sucesión rápida.
- **Almacenamiento**: seleccione la ubicación de memoria para el almacenamiento. Esta opción sólo aparece si está instalada una tarjeta de memoria opcional (no se incluye).
- **Control de voz**: tome fotos diciendo “Sonrisa”, “Patata”, “Capturar” o “Disparar”, o grabe videos diciendo “Grabar video”.
- **Botón de cámara flotante**: agregue otro botón de cámara que pueda moverse a cualquier parte en la pantalla en los modos Automático y Selfie.
- **Tecla de volumen**: utilice la tecla de volumen como la tecla de cámara, la tecla de grabación, una tecla de zoom o el volumen del sistema.
- **Sonido de obturador**: reproduzca un tono cuando tome una foto.
- **Restablecer ajustes**: restablezca las configuraciones de la cámara.

Reloj

La aplicación Reloj ofrece funciones para mantener el registro del tiempo y programar alarmas.

1. Desde una pantalla de inicio, deslice hacia arriba para acceder a **Aplicaciones**.
2. Pulse en **Reloj** y pulse en una pestaña para usar una característica:
   - **Alarma**: fije una alarma para que suene a una hora específica.
   - **Reloj mundial**: vea la hora del día o de la noche en otras partes del mundo. Reloj mundial muestra la hora de cientos de ciudades diferentes, en las 24 zonas horarias del mundo.
   - **Cronómetro**: mida intervalos de tiempo.
   - **Temporizador**: use un temporizador para hacer una cuenta regresiva hasta un evento, basándose en una duración de tiempo preestablecido (horas, minutos y segundos).

Alarma

Fije una alarma para que suene a una hora específica.

Creación de una alarma

Programe un evento con alarma. Puede programar alarmas sólo para una vez o repetitivas, y elegir opciones sobre cómo ser notificado.

1. Desde una pantalla de inicio, deslice hacia arriba para acceder a **Aplicaciones**.

2. Pulse en **Reloj** > **Añadir alarma**.
3. Pulse en los siguientes elementos para configurar una alarma:
   - **Fecha**: elija el día para esta alarma.
   - **Hora**: programe una hora para la alarma.
   - **Repetir**: elija cuándo repetir la alarma.
   - **Nombre de alarma**: escriba un nombre para la alarma.
   - **Aplazar**: permita el aplazamiento de la alarma. Asigne los valores de intervalo y de repetición para el aplazamiento de la alarma.
   - **Tono y volumen de alarma**: elija un sonido que desee reproducir en la alarma y arrastre el deslizador para fijar el volumen de la alarma.
   - **Vibración**: elija si la alarma usará una alerta de vibración.
   - **Leer la hora en voz alta**: fije el dispositivo para que lea la hora en voz alta cuando suene la alarma.
4. Pulse en **Guardar** para guardar la alarma.

Eliminación de una alarma

Puede eliminar una alarma que haya creado.

1. Desde una pantalla de inicio, deslice hacia arriba para acceder a **Aplicaciones**.
2. Pulse en **Reloj** y encuentre la alarma en la lista de alarmas (bajo **Alarma**) y después toque sin soltar para seleccionarla.
3. Pulse en **Eliminar**.

Reloj mundial

El reloj mundial le permite saber la hora en curso de múltiples ciudades por todo el mundo.

Para mostrar una ciudad en la pantalla principal de Reloj mundial:

1. Desde una pantalla de inicio, deslice hacia arriba para acceder a **Aplicaciones**.
2. Pulse en **Reloj** > **Reloj mundial**.
3. Pulse en **Añadir ciudad**.
4. Pulse en **Buscar** y escriba el nombre de la ciudad.
5. Pulse en el nombre de la ciudad en la lista y pulse en **Añadir**.

Para eliminar una ciudad desde la pantalla principal de Reloj mundial:

1. Desde una pantalla de inicio, deslice hacia arriba para acceder a **Aplicaciones**.
2. Pulse en **Reloj** > **Reloj mundial**.
3. Encuentre la ciudad que desea eliminar y después toque sin soltarla para seleccionarla.
4. Pulse en **Eliminar**.

Cronómetro

El cronómetro le permite cronometrar eventos hasta una centésima de segundo.

1. Desde una pantalla de inicio, deslice hacia arriba para acceder a **Aplicaciones**.
2. Pulse en **Reloj** > **Cronómetro** y use las siguientes opciones:
   - **Iniciar**: inicie el cronometraje del tiempo.
   - **Detener**: detenga el cronometraje del tiempo.
   - **Parcial**: mantenga un registro de lapsos de tiempo.
   - **Reanudar**: continúe midiendo el tiempo después de detener el reloj.
   - **Restablecer**: restablezca el cronómetro a cero.

Temporizador

El temporizador proporciona una cuenta regresiva de hasta 99 horas, 59 minutos y 59 segundos.

1. Desde una pantalla de inicio, deslice hacia arriba para acceder a **Aplicaciones**.
2. Pulse en **Reloj** > **Temporizador**.

3. Use el teclado numérico y pulse en **Horas**, **Minutos** y **Segundos** para asignar la duración del temporizador. Las siguientes opciones están disponibles:

   - **Iniciar**: inicie el temporizador.
   - **Pausar**: pause el temporizador.
   - **Reanudar**: reanude el temporizador.
   - **Cancelar**: detenga el temporizador.

Contactos

Almacene y administre sus contactos con la aplicación Contactos, la cual se puede sincronizar con varias cuentas personales existentes.

Para obtener más información sobre cómo conectarse a y administrar sus cuentas mediante el dispositivo, consulte "Adición de una cuenta" en la página 240.

Nota: La aplicación Contactos es distinta a la pestaña Contactos en la aplicación Teléfono. Aunque ambas contienen una lista de los contactos guardados en el teléfono y en sus cuentas, las opciones y funciones disponibles son distintas.

Cómo añadir un contacto

Use el siguiente procedimiento para añadir un contacto nuevo.

1. Desde una pantalla de inicio, deslice hacia arriba para acceder a **Aplicaciones**.
2. Pulse en **Contactos** > **Crear contacto** y después pulse en campos del contacto para introducir información.
   - Elija una cuenta de almacenamiento para el contacto. Puede almacenar el contacto en el dispositivo o sincronizarlo con una cuenta.
   - Pulse en **Imagen del contacto** para asignar una foto al nuevo contacto.
   - Introduzca un nombre y otra información de contacto.
     - Pulse en **Añadir campo** para introducir entradas adicionales.

- Pulse en ⊖ **Eliminar campo** para quitar una entrada.
- Pulse en ⌄ **Ver más** para tener acceso a campos adicionales.
- Pulse en la etiqueta a la derecha de una entrada con el fin de elegir una etiqueta para el campo (por ejemplo, Casa o Trabajo).

- Pulse en **Escanear tarjeta** para importar información de contacto desde una tarjeta de presentación a través de la cámara del dispositivo.

3. Pulse en **Guardar**.

Cómo editar un contacto

Cuando edita un contacto, puede pulsar en un campo y cambiar o eliminar la información, o puede añadir más campos a la lista de información del contacto.

1. Desde una pantalla de inicio, deslice hacia arriba para acceder a **Aplicaciones**.
2. Pulse en **Contactos** y después pulse en el contacto para seleccionarlo.
3. Pulse en ⓘ **Detalles** > **Editar**.
4. Pulse en cualquiera de los campos para añadir, cambiar o eliminar información.
5. Pulse en **Guardar**.

Compartir, importar o exportar contactos

Cuando comparte un contacto, la información del contacto se envía como un archivo de tarjeta visual (VCF) o como un archivo de texto. Puede compartir una tarjeta visual mediante Bluetooth o Wi-Fi Directo, adjuntarla a un mensaje o guardarla en una ubicación de almacenamiento.

Cómo compartir un contacto

1. Desde una pantalla de inicio, deslice hacia arriba para acceder a **Aplicaciones**.
2. Pulse en **Contactos** y después pulse en el contacto para seleccionarlo.
3. Pulse en **Detalles** > **Compartir**.
4. Elija si enviará el contacto como un **archivo de tarjeta visual (VCF)** o como un **texto**.
5. Elija un método para compartir y siga las indicaciones.

Cómo importar contactos

El teléfono puede importar contactos desde una tarjeta de memoria instalada (no se incluye).

1. Desde una pantalla de inicio, deslice hacia arriba para acceder a **Aplicaciones**.
2. Pulse en **Contactos** > **Más opciones** > **Administrar contactos**.
3. Pulse en **Importar/Exportar contactos**.
4. Pulse en **Importar** y siga las indicaciones.

Cómo exportar contactos

Si está guardando contactos en una cuenta que no realiza automáticamente una copia de seguridad de los mismos en la nube, puede crear manualmente una copia de seguridad de los contactos en una tarjeta SD instalada opcional para volver a importarlos en caso de que sea necesario.

1. Desde una pantalla de inicio, deslice hacia arriba para acceder a **Aplicaciones**.
2. Pulse en **Contactos** > **Más opciones** > **Administrar contactos**.
3. Pulse en **Importar/Exportar contactos**.
4. Pulse en **Exportar** y siga las indicaciones.

Unir o desunir contactos

Cuando se tienen contactos de varias cuentas, pudieran existir varias entradas similares para un contacto individual. Contactos le permite unir múltiples entradas a un mismo contacto.

Para unir contactos:

1. Desde una pantalla de inicio, deslice hacia arriba para acceder a **Aplicaciones**.
2. Pulse en **Contactos** y después pulse en el contacto para seleccionarlo.
3. Pulse en **Detalles** > **Más opciones** > **Vincular contactos**.
4. Pulse en los contactos para seleccionarlos.
5. Pulse en **Vincular**.

Para desvincular contactos:

1. Desde una pantalla de inicio, deslice hacia arriba para acceder a **Aplicaciones**.
2. Pulse en **Contactos** y después pulse en el contacto para seleccionarlo.
3. Pulse en **Detalles** > **Más opciones** > **Administrar contactos vinculados**.
4. Pulse en **Desconectar** junto a los contactos que desea separar del contacto principal.

Cómo marcar contactos como favoritos

Cuando marca contactos como favoritos, estos quedan fácilmente accesibles desde otras aplicaciones. Los favoritos aparecen juntos en la ficha Favoritos, en la aplicación Teléfono.

Para marcar contactos como favoritos:

1. Desde una pantalla de inicio, deslice hacia arriba para acceder a **Aplicaciones**.
2. Pulse en **Contactos** y después pulse en el contacto para seleccionarlo.
3. Pulse en **Detalles**.
4. Pulse en **Añadir a favoritos** (la estrella se iluminará).

Para eliminar contactos de Favoritos:

1. Desde una pantalla de inicio, deslice hacia arriba para acceder a **Aplicaciones**.
2. Pulse en **Contactos** y después pulse en el contacto para seleccionarlo.
3. Pulse en **Detalles**.
4. Pulse en **Eliminar de favoritos** (la estrella se atenuará).

Cómo eliminar contactos

Puede eliminar un solo contacto o elegir múltiples contactos para eliminarlos.

1. Desde una pantalla de inicio, deslice hacia arriba para acceder a **Aplicaciones**.
2. Pulse en **Contactos** y después toque sin soltar un contacto para seleccionarlo.
   - También puede pulsar en otros contactos, o en la casilla **Todo** al principio de la pantalla para seleccionar todos los contactos.
3. Pulse en **Eliminar** y después confirme cuando se le indique.

Grupos

Puede usar grupos para organizar los contactos. El dispositivo viene con grupos precargados, además usted puede crear su propio grupo. Puede crear un grupo para su familia, para colegas o para un equipo. Los grupos facilitan la búsqueda de contactos, y usted puede enviar mensajes a los miembros de un grupo.

Cómo crear un grupo

Puede crear su propio grupo de contactos.

1. Desde una pantalla de inicio, deslice hacia arriba para acceder a **Aplicaciones**.
2. Pulse en **Contactos** > **Más opciones** > **Grupos**.
3. Pulse en **Crear** y después pulse en campos para introducir información sobre el grupo:
   - **Nombre del grupo**: introduzca un nombre para el nuevo grupo.
   - **Tono del grupo**: personalice los sonidos para el grupo.
   - **Añadir miembro**: seleccione contactos para añadirlos al nuevo grupo. Después pulse en **Realizado**.
4. Pulse en **Guardar**.

Cómo añadir o eliminar contactos de un grupo

Puede añadir más contactos a un grupo, o eliminar contactos.

1. Desde una pantalla de inicio, deslice hacia arriba para acceder a **Aplicaciones**.
2. Pulse en **Contactos** > **Más opciones** > **Grupos** y después pulse en un grupo.
3. Pulse en **Editar**.
   - Para añadir un contacto, pulse en **Añadir miembro**, y después pulse en los contactos que desea añadir. Cuando termine, pulse en **Realizado**.
     Para eliminar un contacto, pulse en **Eliminar** junto a un contacto.
4. Pulse en **Guardar**.

Cómo enviar un mensaje a un grupo

Puede enviar un mensaje de texto a miembros de un grupo.

1. Desde una pantalla de inicio, deslice hacia arriba para acceder a **Aplicaciones**.
2. Pulse en **Contactos** > **Más opciones** > **Grupos** y después pulse en un grupo.
3. Pulse en **Más opciones** > **Enviar mensaje**.

Cómo enviar un correo electrónico a un grupo

Puede enviar un correo electrónico a miembros de un grupo.

1. Desde una pantalla de inicio, deslice hacia arriba para acceder a **Aplicaciones**.
2. Pulse en **Contactos** > **Más opciones** > **Grupos** y después pulse en un grupo.
3. Pulse en **Más opciones** > **Enviar correo**.
4. Pulse en contactos para seleccionarlos, o pulse en la casilla **Todo** al principio de la pantalla para seleccionar todo, y después pulse en **Realizado**.
   - Sólo se muestran los miembros de grupo que tienen una dirección de correo en sus registros.
5. Elija una cuenta de correo y siga las indicaciones.

Eliminación de un grupo

Los grupos predeterminados no pueden eliminarse.

1. Desde una pantalla de inicio, deslice hacia arriba para acceder a **Aplicaciones**.
2. Pulse en **Contactos** > **Más opciones** > **Grupos** y después pulse en un grupo.
3. Pulse en **Más opciones** > **Eliminar**.
4. Pulse en **Sólo grupo** para eliminar sólo el grupo, o pulse en **Grupo y miembros** para eliminar el grupo y los contactos en los grupos.

Ajustes de contactos

Estos ajustes le permiten modificar ajustes asociados con el uso de la aplicación Contactos.

1. Desde una pantalla de inicio, deslice hacia arriba para acceder a **Aplicaciones**.
2. Pulse en **Contactos** > **Más opciones** > **Ajustes**.
3. Pulse en una opción y siga las indicaciones.

Correo

Utilice la aplicación Correo para ver y gestionar todas sus cuentas de correo electrónico en una aplicación. Para añadir una cuenta de correo electrónico, consulte "Cómo añadir una cuenta de correo electrónico" en la página 16.

Para acceder al correo:

► Desde una pantalla de inicio, deslice hacia arriba para acceder a **Aplicaciones** > **Correo**.

Creación y envío de un correo

En esta sección se describe cómo crear y enviar un correo electrónico utilizando la aplicación Correo.

1. Desde una pantalla de inicio, deslice hacia arriba para acceder a **Aplicaciones**.
2. Pulse en **Correo** > **Redactar nuevo correo**.
3. Pulse en el campo **A** para añadir manualmente una dirección de correo o pulse en **Añadir desde contactos** para seleccionar un destinatario desde Contactos o Grupos.
   - Si introduce destinatarios manualmente, separe cada entrada con un punto y coma (;). Se pueden agregar más destinatarios en cualquier momento antes de que se envíe el mensaje.
   - Si añade un destinatario de entre los contactos, pulse en el contacto para colocarle una marca de verificación y después pulse en **Realizado**. El contacto aparecerá en el campo de destinatarios.

- Pulse en ⌄ **Mostrar campos adicionales** para añadir los campos Cc y Cco.

4. Pulse en los campos **Asunto** y **Mensaje** para introducir texto.
   - Pulse en **Adjuntar** para añadir Archivos, Imágenes, Audio y otras cosas más a su correo.
   - Pulse en ⋮ **Más opciones** para tener acceso a opciones de correo adicionales.
5. Revise el mensaje y pulse en **Enviar**.

Administración de la bandeja de entrada

Existen varias herramientas disponibles en la pantalla de la bandeja de entrada.

1. Desde una pantalla de inicio, deslice hacia arriba para acceder a **Aplicaciones**.
2. Pulse en **Correo**.
   - Pulse en un mensaje para leerlo y responder al mismo, o para reenviarlo.
   - Pulse en **Buscar** para buscar palabras clave en su bandeja de entrada de correo electrónico.
   - Pulse en **Editar** para ver opciones de mensaje adicionales, como ordenar, eliminar, compartir y más.
   - Pulse en **Ordenar por** para personalizar cómo se muestran los mensajes.

Visualización de varias cuentas de correo electrónico

Puede ver correo que reciba de varias cuentas en la pantalla Bandeja de entrada combinada o puede ver cuentas de correo individualmente.

1. Desde una pantalla de inicio, deslice hacia arriba para acceder a **Aplicaciones**.
2. Pulse en **Correo**.
3. Pulse en **Bandeja de entrada** en la parte superior izquierda de la pantalla para ver la bandeja de entrada de la cuenta actual.
4. Pulse en el nombre de la cuenta para ver:
   - **Todas las cuentas**: vea todos los correos electrónicos en un buzón de entrada combinada.
   - **[Nombre de la cuenta]**: vea los correos electrónicos sólo para una cuenta.

Eliminación de cuentas de correo electrónico

Para quitar una cuenta de correo electrónico:

1. Desde una pantalla de inicio, deslice hacia arriba para acceder a **Aplicaciones**.
2. Pulse en **Correo**.
3. Pulse en **Bandeja de entrada** > **Ajustes**.
4. Pulse en la cuenta que desea eliminar.
5. Pulse en **Eliminar**. Confirme cuando se le indique.

Ajustes del correo

Estos ajustes le permiten modificar ajustes asociados con el uso de la aplicación Correo.

1. Desde una pantalla de inicio, deslice hacia arriba para acceder a **Aplicaciones**.
2. Pulse en **Correo**.
3. Pulse en **Bandeja de entrada** > **Ajustes**.
4. Bajo **General**, pulse en una opción y siga las instrucciones.
5. Pulse en una cuenta con el fin de configurar ajustes específicos sólo para dicha cuenta.

Galaxy Apps

Samsung Galaxy Apps brinda una manera rápida y fácil de buscar y descargar gratis aplicaciones premium que sean compatibles con su dispositivo Galaxy.

Se requiere una cuenta Samsung para comprar y descargar aplicaciones.

Para acceder al sitio web de Samsung Galaxy Apps:

1. Desde una pantalla de inicio, deslice hacia arriba para acceder a **Aplicaciones**.
2. Pulse en la carpeta **Samsung** > **Galaxy Apps**.

Nota: Se requiere una cuenta Samsung para comprar y descargar aplicaciones.

Galería

Vea, edite y gestione fotos y videos.

Visualización de fotos

Al iniciar Galería se muestran las carpetas disponibles. Cuando otra aplicación, como Correo, guarda una imagen, se crea automáticamente una carpeta Download (Descarga) para contener la imagen.

1. Desde una pantalla de inicio, deslice hacia arriba para acceder a **Aplicaciones**.
2. Pulse en **Galería** y después pulse en **Imágenes**, **Álbumes** o **Historias** para elegir la forma en que aparecerán los elementos.
3. Pulse en una imagen para verla, o primero pulse en un álbum o una carpeta y después pulse en una imagen.
4. Al ver una imagen:
   - Deslice la pantalla hacia la izquierda o derecha para ver la imagen siguiente o anterior.
   - Pulse en **Favorito** para marcar la imagen como un favorito y después acceda a la imagen desde el álbum Favoritos.
   - Para empezar una presentación de diapositivas con fotos y videos en la carpeta actual, pulse en **Más opciones** > **Presentación de diapositivas**.
   - Para fijar la imagen como la foto para un contacto, pulse en **Más opciones** > **Usar como imagen de perfil**.

- Para fijar la imagen como un fondo de pantalla, pulse en ⋮ **Más opciones** > **Definir como fondo de pantalla**.
- Para fijar una imagen como Always On Display, pulse en ⋮ **Más opciones** > **Imagen de Always On Display**.
- Para enviar la foto a su impresora conectada, pulse en ⋮ **Más opciones** > **Imprimir**.

Bixby Vision

Use Bixby Vision para buscar o comprar imágenes similares en Internet.

1. Desde una pantalla de inicio, deslice hacia arriba para acceder a **Aplicaciones**.
2. Pulse en **Galería** y después pulse en **Imágenes**, **Álbumes** o **Historias** para elegir la forma en que aparecerán los elementos.
3. Pulse en una imagen para verla, o primero pulse en un álbum o una carpeta y después pulse en una imagen.
4. Pulse en **Bixby Vision** y siga las indicaciones.

Cómo editar imágenes

Puede editar imágenes almacenadas en el dispositivo.

1. Desde una pantalla de inicio, deslice hacia arriba para acceder a **Aplicaciones**.
2. Pulse en **Galería** y pulse en una imagen para verla.
   - **Detalles**: vea y modifique información sobre la imagen, incluyendo la fecha de creación, la ubicación y las propiedades.
   - **Automático:** haga modificaciones determinadas por un software de edición integrado.
   - **Editar**: vea y use las herramientas de edición.
   - **Más opciones** > **Girar a la izquierda** o **Girar a la derecha** para girar la imagen.

Cómo reproducir video

Puede reproducir videos guardados en el dispositivo.

1. Desde una pantalla de inicio, deslice hacia arriba para acceder a **Aplicaciones**.
2. Pulse en **Galería** y después pulse en una carpeta o categoría para abrirla.
3. Pulse en un video para verlo.
4. Pulse en **Reproducir video** para reproducir el video.

Cómo editar video

Puede recortar segmentos de un video.

1. Desde una pantalla de inicio, deslice hacia arriba para acceder a **Aplicaciones**.
2. Pulse en **Galería** y pulse en un video para verlo.
3. Pulse en **Editar** y después en una opción:
   - **Recortar**: corte segmentos del video.
   - **Efectos**: añada efectos visuales al video.
   - **Audio**: ajuste los niveles de volumen y agregue música de fondo al video.
   - **Creador de video**: descargue Películas para editar los archivos multimedia.
4. Pulse en **Guardar** y después confirme cuando se le indique que guarde el nuevo video.

Compartir fotos y videos

Puede compartir imágenes y videos desde Galería.

1. Desde una pantalla de inicio, deslice hacia arriba para acceder a **Aplicaciones**.
2. Pulse en **Galería** y después pulse en una carpeta para abrirla.
3. En una carpeta, pulse en **Más opciones** > **Compartir**, seleccione imágenes y videos, y después pulse en **Compartir** para enviarlos a otras personas o compartirlos a través de servicios de redes sociales.

   – o bien –

   Al visualizar una imagen o un video individual, pulse en **Compartir** para enviarlo a otras personas o compartirlo con servicios de redes sociales.

Direct Share

Comparta contenido con ciertas personas directamente usando el panel de compartir, desde adentro de cualquier aplicación.

1. Desde una pantalla de inicio, deslice hacia arriba para acceder a **Aplicaciones**.
2. Pulse en **Ajustes** > **Funciones avanzadas** > **Direct Share** y pulse en **Activado/Desactivado** para activar la opción.

Una vez que se active, los contactos con los que haya compartido en el pasado aparecerán como iconos en la ventanilla Compartir de cada aplicación.

Eliminar fotos y video

Puede eliminar imágenes y videos almacenados en el dispositivo.

1. Desde una pantalla de inicio, deslice hacia arriba para acceder a **Aplicaciones**.
2. Pulse en **Galería** y después pulse en una carpeta para abrirla.
3. Pulse en **Más opciones** > **Editar**.
4. Pulse en imágenes y videos para seleccionarlos, o pulse en la casilla **Todo** al principio de la pantalla para seleccionar todas las imágenes y todos los videos.
5. Pulse en **Eliminar** y confirme cuando se le indique.

   – o bien –

   Al visualizar una imagen o un video individualmente, pulse en **Eliminar**.

Cómo tomar una captura de pantalla

Capture una imagen de la pantalla. Automáticamente se creará el álbum Capturas de pantalla en la aplicación Galería.

► Desde cualquier pantalla, presione sin soltar la tecla de **encender-apagar** y la tecla de **volumen**.

Opciones de la captura de pantallas

1. Desde una pantalla de inicio, deslice hacia arriba para acceder a **Aplicaciones**.
2. Pulse en **Ajustes** > **Funciones avanzadas**.
3. Pulse en **Activado/Desactivado** para activar cada una de las siguientes opciones:
   - **Captura inteligente**: capture una imagen de cualquier área desplegable de la pantalla que actualmente esté oculta, así como del área que esté visible, y recorte y comparta la captura inmediatamente.
   - **Deslizar para capturar**: capture la pantalla al deslizar el borde de la mano sobre la pantalla, de lado a lado, manteniendo contacto con ella.

Aplicaciones de Google

Disfrute estas aplicaciones de Google. Algunas aplicaciones requieren una cuenta de Google. Visite support.google.com para obtener más información.

Chrome

Explore Internet y transfiera las pestañas abiertas, las páginas favoritas y los datos de la barra de direcciones desde su computadora a su dispositivo móvil.

1. Desde una pantalla de inicio, deslice hacia arriba para acceder a **Aplicaciones**.
2. Pulse en **Chrome**.

Visite support.google.com/chrome para obtener más información acerca de Chrome™.

Drive

Abra, vea, cambie el nombre de y comparta Google Docs™ y archivos.

1. Desde una pantalla de inicio, deslice hacia arriba para acceder a **Aplicaciones**.
2. Pulse en la carpeta **Google** > **Drive**.

Visite support.drive.google.com para obtener más información acerca de Google Drive™

Duo

Haga videollamadas individuales.

1. Desde una pantalla de inicio, deslice hacia arriba para acceder a **Aplicaciones**.
2. Pulse en la carpeta **Google** > **Duo**.

Visite support.google.com/duo para obtener más información acerca de Google Duo.

Gmail

Envíe y reciba correos electrónicos mediante Gmail, el servicio de correo electrónico de Google basado en la web.

1. Desde una pantalla de inicio, deslice hacia arriba para acceder a **Aplicaciones**.
2. Pulse en la carpeta **Google** > **Gmail**.

Visite support.google.com/mail para obtener más información.

Google

Realice búsquedas no sólo en Internet, sino también en las aplicaciones y en el contenido del dispositivo.

1. Desde una pantalla de inicio, deslice hacia arriba para acceder a **Aplicaciones**.
2. Pulse en **Google**.

Maps

Encuentre su ubicación actual, obtenga indicaciones viales y otra información basada en su ubicación.

1. Desde una pantalla de inicio, deslice hacia arriba para acceder a **Aplicaciones**.
2. Pulse en **Maps**.

Visite support.google.com/maps para obtener más información.

Debe habilitar los servicios de ubicación para utilizar Google Maps. Para obtener más información, consulte "Ubicación" en la página 178.

Fotos

Haz automáticamente copias de seguridad de tus fotos y videos en tu cuenta de Google.

1. Desde una pantalla de inicio, deslice hacia arriba para acceder a **Aplicaciones**.
2. Pulse en la carpeta **Google** > **Fotos**.

Visite support.google.com/photos para obtener más información sobre Google Photos™ (Google Fotos).

Play Películas

Vea películas y programas de televisión que haya comprado en Google Play. Puede transmitirlos al instante o descargarlos para verlos cuando no esté conectado a Internet. También puede ver los videos almacenados en el dispositivo.

1. Desde una pantalla de inicio, deslice hacia arriba para acceder a **Aplicaciones**.
2. Pulse en **Play Películas**.

Visite play.google.com/store/movies para obtener más información.

Play Música

Reproduzca archivos de música y audio en el dispositivo.

► Desde una pantalla de inicio, deslice la pantalla hacia arriba para acceder a **Aplicaciones** > **Play Música**.

Visite support.google.com/music para obtener más información.

Play Store

Busque nuevas aplicaciones, películas y programas de televisión, música, libros, revistas y juegos en Google Play store.

► Desde una pantalla de inicio, deslice la pantalla hacia arriba para acceder a **Aplicaciones** > **Play Store**.

Visite support.google.com/play para obtener más información.

YouTube

Vea y cargue videos de YouTube™ directamente en el dispositivo.

1. Desde una pantalla de inicio, deslice hacia arriba para acceder a **Aplicaciones**.
2. Pulse en **YouTube**.

Visite support.google/youtube.com para obtener más información.

Internet

Acceda a Internet con un explorador web completo.

Para acceder a Internet:

1. Desde una pantalla de inicio, deslice hacia arriba para acceder a **Aplicaciones**.
2. Pulse en la carpeta **Samsung** > **Internet**.

Teclas de comando

Las siguientes teclas de comando están disponibles:

- **Añadir a favoritos**: añada la página web actual a favoritos o como un atajo a la pantalla de inicio.
- **Actualizar**: actualice o vuelva a cargar la página web actual.
- **Atrás** o **Atrás**: regrese a la pantalla anterior.
- **Adelante**: avance a una página reciente.
- **Inicio**: muestre la pantalla de inicio de Internet.
- **Favoritos**: administre las páginas marcadas como favoritas, las páginas guardadas y el historial.
- **Pestañas**: administre las pestañas abiertas. El número en el icono indica el número de pestañas abiertas en ese momento.

Visualización de un sitio web

Para ver un sitio web:

► Pulse en el campo de dirección, introduzca la dirección web y después pulse en **Ir** en el teclado.

Para acercar o alejar la imagen:

► Pulse en la pantalla dos veces o pellizque la pantalla para alejar la imagen. Extienda dos dedos sobre la pantalla para acercar la imagen.

Pestañas del navegador

Utilice pestañas para ver varias páginas web al mismo tiempo.

Para abrir una nueva pestaña:

► Pulse en **Pestañas** > **Nueva pestaña**.

Para cerrar una pestaña:

1. Pulse en **Pestañas**.
2. Pulse en **Cerrar pestaña** junto a las pestañas que desee cerrar.

Favoritos

La página Favoritos contiene Favoritos, páginas Guardadas e Historial.

Cómo guardar y abrir favoritos

Asignar una página web como favorita guarda la dirección web para poder acceder rápidamente a la misma.

Para marcar la página web actual como favorita:

1. Pulse en ☆ **Añadir a favoritos**.

   – o bien –

   Pulse en ⋮ **Más opciones** › **Añadir a favoritos**.

2. Introduzca un título para el favorito y pulse en **Guardar**.

Para abrir una página web marcada como favorita:

1. Pulse en 📖 **Favoritos** › **Favorito**.
2. Pulse en una entrada de favorito.

Páginas guardadas

Guardar una página web almacena el contenido de la página web en el dispositivo para poder acceder al mismo sin tener que conectarse a Internet.

Para guardar la página web actual:

► Pulse en ⋮ **Más opciones** › **Guardar página web**.

Para ver las páginas web guardadas:

1. Pulse en **Favoritos** > **Páginas guardadas**.
2. Pulse en una página guardada para abrirla en el navegador.

Visualización del historial

Para ver un historial de páginas web visitadas recientemente:

► Pulse en **Favoritos** > **Historial**.

Cómo compartir páginas

Para compartir una dirección de página web con otras personas:

► Pulse en **Más opciones** > **Compartir** y siga las indicaciones.

Modo secreto

Las páginas que se visualizan en el modo secreto no aparecen en el historial del navegador ni en el historial de búsquedas, y no dejan ningún rastro (como cookies) en el dispositivo. Las pestañas secretas tienen un color más oscuro que las pestañas normales.

Los archivos que se descargan permanecen en el dispositivo después de cerrar la pestaña secreta.

Para habilitar el Modo secreto:

1. Desde una pantalla de inicio, deslice hacia arriba para acceder a **Aplicaciones**.
2. Pulse en la carpeta **Samsung** > **Internet**.

3. Pulse en **Pestañas**.
4. Pulse en **Activar modo secreto**.
5. Pulse en **Definir contraseña** para proteger los datos en el modo secreto con una contraseña.

   – o bien –

   Pulse en **No usar contraseña**.

Para desactivar el modo secreto:

1. Desde una pantalla de inicio, deslice hacia arriba para acceder a **Aplicaciones**.
2. Pulse en la carpeta **Samsung** > **Internet**.
3. Pulse en **Pestañas** > **Desactivar modo secreto**.

Ajustes de Internet

Estos ajustes le permiten modificar los ajustes asociados con el uso de la aplicación Internet.

1. Desde una pantalla de inicio, deslice hacia arriba para acceder a **Aplicaciones**.
2. Pulse en la carpeta **Samsung** > **Internet**.
3. Pulse en **Más opciones** > **Ajustes**.
4. Pulse en una opción y siga las indicaciones.

Mensajes

Vea información sobre cómo enviar y recibir diferentes mensajes usando la aplicación Mensajes de Samsung en el dispositivo.

Tipos de mensajes

La aplicación Mensajes de Samsung proporciona los siguientes tipos de mensajes:

- Mensajes de texto (SMS)
- Mensajes multimedia (MMS)

El servicio de mensajes cortos (SMS, por sus siglas en inglés) le permite enviar y recibir mensajes de texto desde y hacia otros teléfonos móviles o direcciones de correo electrónico. Para utilizar esta característica, es posible que tenga que suscribirse al servicio de mensajes de su proveedor de servicio.

El servicio de mensajería multimedia (MMS, por sus siglas en inglés) le permite enviar y recibir mensajes multimedia (por ejemplo, mensajes con foto, video y audio) desde y hacia otros teléfonos móviles o direcciones de correo electrónico. Para utilizar esta característica, es posible que tenga que suscribirse al servicio de mensajes multimedia de su proveedor.

Los iconos de mensajería aparecen en la parte superior de la pantalla e indican cuándo se reciben mensajes y de qué tipo son.

Creación y envío de mensajes

En esta sección se describe cómo crear y enviar un mensaje mediante la aplicación Mensajes.

1. Desde una pantalla de inicio, deslice hacia arriba para acceder a **Aplicaciones**.
2. Pulse en **Mensajes** > **Redactar**.
3. Pulse en contactos, si lo desea, y luego pulse en **Crear**.
   - Pulse en el campo **Destinatario** con el fin de introducir un destinatario manualmente. También puede seleccionar el destinatario desde Grupos o llamadas recientes.
   - Introduzca destinatarios adicionales separando cada entrada con un punto y coma (;) y después utilice el procedimiento anterior. Se pueden agregar más destinatarios en cualquier momento antes de que se envíe el mensaje.
4. Pulse en el campo **Introducir mensaje** para introducir un mensaje.
   - **Adjuntar**: añada imágenes, audio y más a su mensaje.
   - **Emoticón**: elija un emoticón disponible de la lista y añádalo al mensaje en donde está posicionado el cursor.
5. Revise el mensaje y pulse en **Enviar**.

Nota: Si sale de un mensaje antes de enviarlo, éste se guardará automáticamente como borrador.

Envío de mensajes de emergencia

Envíe un mensaje con su ubicación a contactos designados cuando se encuentre en una situación de emergencia.

Para activar los mensajes de emergencia:

1. Desde una pantalla de inicio, deslice hacia arriba para acceder a **Aplicaciones**.
2. Pulse en **Ajustes** > **Funciones avanzadas** > **Enviar mensaje de emergencia** y pulse en **Activado/Desactivado** para activar esta opción.
3. Pulse en **Enviar mensajes a** > **Añadir** y agregue destinatarios creando nuevos contactos o seleccionando entre Contactos.
   - Para incluir una foto de la cámara delantera y trasera en sus mensajes de alerta, pulse en **Adjuntar imágenes**.
   - Para incluir una grabación de audio de 5 segundos en su mensaje de emergencia, pulse en **Adjuntar grabación de audio**.

Para enviar un mensaje de emergencia:

► Presione la tecla de **encender** tres veces rápidamente.

Visualización de nuevos mensajes

Cuando reciba un nuevo mensaje, en la barra de estado aparecerá **Nuevo mensaje**.

Para ver el mensaje:

► Abra el panel de notificaciones y pulse en el mensaje. Para mayor información, consulte "Panel de notificaciones" en la página 26.

– o bien –

Desde una pantalla de inicio, pulse en **Mensajes** y después pulse en el nuevo mensaje para verlo.

- Para reproducir un mensaje multimedia (con audio o video), pulse en **Reproducir**.
- Para recorrer la lista de mensajes, desplace la página hacia arriba o hacia abajo.

Eliminación de mensajes

Para eliminar mensajes, siga los siguientes pasos:

1. Desde una pantalla de inicio, deslice hacia arriba para acceder a **Aplicaciones**.
2. Pulse en **Mensajes** > **Más opciones** > **Editar**.
3. Pulse en cada mensaje que desee eliminar o pulse en la casilla **Todo** al principio de la pantalla para seleccionar todos los mensajes.
4. Pulse en **Eliminar** y confirme cuando se le indique.

Búsqueda en los mensajes

Puede realizar búsquedas en los mensajes utilizando la característica de búsqueda en mensajes.

1. Desde una pantalla de inicio, deslice hacia arriba para acceder a **Aplicaciones**.
2. Pulse en **Mensajes** > **Buscar**.
3. Introduzca una palabra o frase para buscarla y después pulse en **Buscar** en el teclado.

Ajustes de los mensajes

Configure los ajustes de mensajes de texto, mensajes multimedia, mensajes de difusión (“push”) y otros más

1. Desde una pantalla de inicio, deslice hacia arriba para acceder a **Aplicaciones**.
2. Pulse en **Mensajes** > **Más opciones** > **Ajustes**.

Alertas de emergencia

Este dispositivo está diseñado para recibir alertas de emergencia inalámbricas del sistema comercial de alertas móviles (Commercial Mobile Alerting System, o CMAS), que también se conoce como la red de alertas personales localizadas (Personal Localized Alerting Network, o PLAN). Para obtener más información, comuníquese con su proveedor de servicio móvil.

Las alertas de emergencia permiten a los clientes recibir mensajes con un enfoque geográfico. Los mensajes de alerta notifican a los clientes acerca de amenazas inminentes a su seguridad dentro de su región. Recibir un mensaje de alerta de emergencia es gratis.

Existen tres tipos de alertas de emergencia:

- Alertas emitidas por el Presidente
- Alertas que implican amenazas inminentes a la seguridad de la vida (extremas y graves)
- Alertas AMBER (alerta de niño desaparecido)

Los usuarios pueden optar por no recibir alertas inminentes (extremas y graves) y alertas AMBER.

Nota: Las alertas emitidas por el Presidente no se pueden inhabilitar.

Para inhabilitar las alertas inminentes y AMBER:

1. Desde una pantalla de inicio, deslice hacia arriba para acceder a **Aplicaciones**.
2. Pulse en **Mensajes** > **Más opciones** > **Ajustes** > **Ajustes de alertas de emergencia**.
3. Pulse en **Alertas de emergencia**.
   - Todas las alertas están habilitadas en forma predeterminada.
4. Pulse en una opción de alerta para inhabilitarla.

Mis archivos

Acceda a archivos almacenados en el dispositivo, incluyendo imágenes, videos, música y clips de audio.

Para ver archivos en Mis archivos:

1. Desde una pantalla de inicio, deslice hacia arriba para acceder a **Aplicaciones**.
2. Pulse en la carpeta **Samsung** > **Mis archivos**.
3. Pulse en una categoría para ver los archivos o carpetas pertinentes.
4. Pulse en un archivo o carpeta para abrirlo.

Grupos de archivos

Los archivos almacenados en el dispositivo se organizan en los siguientes grupos:

- **Archivos recientes**: muestra los archivos a los que haya accedido recientemente.
  - Esta opción aparece si se ha ingresado a uno o más archivos recientemente.
- **Categorías**
  - **Imágenes**: vea los archivos de imágenes.
  - **Audio**: vea los archivos de audio.
  - **Videos**: vea los archivos de video.
  - **Documentos**: vea los archivos de documentos.

- **Descargas**: vea todas las aplicaciones y los archivos que se hayan descargado al dispositivo.
- **Archivos de instalación**: vea todos los archivos APK.

- **Teléfono**
  - **Almacenamiento interno**: vea carpetas y archivos ubicados en el dispositivo.
  - **Tarjeta de memoria**: vea carpetas y archivos ubicados en la tarjeta SD opcional (no se incluye).
- **Nube**
  - **Samsung Cloud Drive**: use una cuenta Samsung para almacenamiento en la nube.
  - **Google Drive**: use una cuenta de Google para almacenamiento en la nube.

Nota: Los controladores de nube varían dependiendo de los servicios a los que se conecte.

Opciones de Mis archivos

Use las opciones de Mis archivos para buscar, editar, borrar el historial de archivos y más.

1. Desde una pantalla de inicio, deslice hacia arriba para acceder a **Aplicaciones**.
2. Pulse en la carpeta **Samsung** > **Mis archivos**. Las siguientes opciones están disponibles:
   - **Buscar**: busque un archivo o carpeta.
   - **Más opciones**: pulse para ver las siguientes opciones:
     - **Eliminar historial de recientes**: elimine la categoría Archivos recientes. Esta opción sólo aparece si se ha accedido recientemente a archivos.
     - **Obtener más espacio**: vea información de almacenamiento en el dispositivo.
     - **Ajustes**: vea ajustes para la aplicación Mis archivos.

Teléfono

Más opciones
Buzón de voz
Mensajes
Ocultar el teclado
Llamada

Cómo realizar una llamada

Vea información sobre cómo realizar o responder una llamada. Explore características y funcionalidades asociadas con la realización o contestación de una llamada.

Uso del teclado de marcación

1. Desde una pantalla de inicio, pulse en **Teléfono**.
2. Introduzca un número en el teclado y pulse en **Llamada**.
   - Pulse en **Teclado**, si el teclado no aparece.

Desde Contactos

Deslice un dedo hacia la derecha por un contacto o número para hacer una llamada o enviar un mensaje.

Para habilitar esta característica:

1. Desde una pantalla de inicio, deslice hacia arriba para acceder a **Aplicaciones**.
2. Pulse en **Ajustes** > **Funciones avanzadas** > **Deslizar para llamar/enviar mensaje**.
3. Pulse en **Activado/Desactivado** para habilitar esta característica.

Para hacer una llamada desde Contactos.

1. Desde una pantalla de inicio, deslice hacia arriba para acceder a **Aplicaciones** > **Contactos**.
2. Deslice el dedo hacia la derecha sobre un contacto para llamar al contacto.

Desde Recientes

Todas las llamadas entrantes, salientes y perdidas se registran en el registro de llamadas. Si el número o la persona que ha llamado figuran en la lista de contactos, se mostrará el nombre correspondiente.

1. Desde una pantalla de inicio, pulse en **Teléfono**.
2. Pulse en **Recientes**. Aparecerá una lista de llamadas recientes.
3. Pulse en un contacto y después pulse en **Llamada**.

Llamadas directas

Llame al contacto cuyo registro de llamada, mensaje o detalles de contacto esté en la pantalla, con sólo acercar el dispositivo a su oído.

1. Desde una pantalla de inicio, deslice hacia arriba para acceder a **Aplicaciones**.
2. Pulse en **Ajustes** > **Funciones avanzadas** > **Llamada directa** y pulse en **Activado/Desactivado** para activar la opción.

Contestación de una llamada

Cuando se recibe una llamada, el teléfono timbra y se muestra el número de teléfono de la persona que llama, o su nombre, si está almacenado en la lista de contactos.

► En la pantalla de llamada entrante, arrastre **Responder** hacia la derecha para contestar la llamada.

Si está utilizando una aplicación, aparecerá una pantalla emergente para la llamada entrante.

► En la pantalla emergente de la llamada entrante, pulse en **Responder** para contestar la llamada.

Rechazo de una llamada

► En la pantalla de llamada entrante, arrastre **Rechazar** hacia la izquierda para rechazar la llamada y enviarla al buzón de voz.

Si está utilizando una aplicación, aparecerá una pantalla emergente para la llamada entrante.

► Pulse en **Rechazar** para rechazar la llamada y enviarla al buzón de voz.

Rechazo de llamada con mensaje

► En la pantalla de llamada entrante, arrastre **Enviar mensaje** hacia arriba y seleccione un mensaje.

Si está utilizando una aplicación, aparecerá una pantalla emergente para la llamada entrante.

► Pulse en **Enviar mensaje** y seleccione un mensaje.

Finalización de una llamada

Para finalizar la llamada:

► Pulse en **Finalizar** cuando esté listo para finalizar una llamada.

Mientras está en una llamada

Ajuste del volumen de las llamadas

► Presione las teclas de **volumen** para subir o bajar el volumen.

– o bien –

Pulse en **Volumen extra** para añadir más volumen rápidamente al audio entrante.

Realización de múltiples tareas

Si sale de la pantalla de llamada y regresa a una pantalla de inicio, su llamada activa se indicará mediante **Llamada** en la barra de estado.

Esto le permite continuar con la llamada activa y hacer algo más, como acceder a la lista de contactos, ver un correo electrónico reciente o localizar una foto.

Para regresar a la pantalla de llamada:

► Arrastre la barra de estado hacia abajo para mostrar el panel de notificaciones y después pulse en la **notificación de llamada**.

Para finalizar una llamada desde cualquier aplicación:

► Arrastre la barra de estado hacia abajo para mostrar el panel de notificaciones y después pulse en **Finalizar llamada**.

Cambio al auricular o al altavoz

Escuche la llamada utilizando el altavoz o a través de un auricular Bluetooth (no se incluye).

► Pulse en **Altavoz** para escuchar al interlocutor mediante el altavoz.

– o bien –

Pulse en **Bluetooth** para escuchar al interlocutor a través de auriculares Bluetooth.

Registro de llamadas

Los números de las llamadas que usted haya marcado, recibido o no contestado se almacenan en el registro de llamadas.

1. Desde una pantalla de inicio, pulse en **Teléfono**.
2. Pulse en **Recientes**. Aparecerá una lista de llamadas recientes. Si la persona que llamó figura en su lista de contactos, se mostrará el nombre de esa persona.

Cómo guardar un contacto desde una llamada reciente

Use información de llamadas recientes para crear un contacto o actualizar la lista de Contactos.

1. Desde una pantalla de inicio, pulse en **Teléfono**.
2. Pulse en **Recientes**.
3. Pulse en la llamada que contiene la información que desea guardar en la lista de contactos.

4. Pulse en ⓘ **Detalles**.
5. Pulse en **Crear contacto**.

   – o bien –

   Si desea reemplazar el número de un contacto existente, pulse en **Actualizar**.

Eliminar registros de llamadas

Para eliminar entradas en el registro de llamadas:

1. Desde una pantalla de inicio, pulse en **Teléfono**.
2. Pulse en **Recientes**.
3. Toque sin soltar la llamada que desea eliminar del registro de llamadas.
4. Pulse en **Eliminar**.

Cómo bloquear un número

Al añadir una llamada a la lista de bloqueados, las llamadas de ese número se enviarán directamente al buzón de voz y no se recibirán mensajes.

1. Desde una pantalla de inicio, pulse en **Teléfono**.
2. Pulse en **Recientes**.
3. Pulse en la llamada que desea añadir a la lista de bloqueados.
4. Pulse en ⓘ **Detalles** > ⋮ **Más opciones** > **Bloquear contacto**. Confirme cuando se le indique.

También puede modificar la lista de bloqueados en Ajustes:

► Desde una pantalla de inicio, pulse en **Teléfono** > **Más opciones** > **Ajustes** > **Bloquear números**.

Marcación rápida

Puede asignar un número de atajo a un contacto para marcar rápidamente su número predeterminado.

Creación de una marcación rápida

Se pueden asignar 999 números de marcación rápida.

1. Desde una pantalla de inicio, pulse en **Teléfono**.
   - Pulse en **Teclado**, si el teclado no aparece.
2. Pulse en **Más opciones** > **Marcación rápida**. La pantalla Marcación rápida mostrará los números de marcación rápida reservados.
3. Pulse en un número no asignado.
   - Pulse en **Menú** para seleccionar un número de marcación rápida diferente del que sigue en secuencia.
   - El número 1 está reservado para el buzón de voz.
4. Introduzca un nombre o número, o pulse en **Añadir desde Contactos** para asignar un contacto al número.
   - El contacto seleccionado aparecerá en el cuadro del número de marcación rápida.

Realización de una llamada con la marcación rápida

Puede realizar una llamada utilizando la marcación rápida.

1. Desde una pantalla de inicio, pulse en **Teléfono**.
   - Pulse en **Teclado**, si el teclado no aparece.
2. Toque sin soltar el número de marcación rápida.
   - Si el número de marcación rápida tiene más de un dígito, introduzca los primeros dígitos y después mantenga presionado el último dígito.

Cómo quitar un número de marcación rápida

Puede eliminar un número de marcación rápida asignado.

1. Desde una pantalla de inicio, pulse en **Teléfono**.
2. Pulse en **Más opciones** > **Marcación rápida**.
3. Localice el contacto que desea quitar de la marcación rápida.
4. Pulse en **Eliminar**.

Llamadas de emergencia

Puede marcar el número telefónico de emergencia en su región independientemente del estatus de servicio celular del teléfono.

Cómo realizar una llamada de emergencia

Puede marcar el número telefónico de emergencia desde su teléfono, ya sea con un servicio celular activado o desactivado. Si su teléfono no está activado, sólo puede hacer llamadas de emergencia.

1. Desde una pantalla de inicio, pulse en **Teléfono**.
2. Introduzca el número telefónico de emergencia (911 en Norteamérica) y pulse en **Llamada**.
3. Complete la llamada. Durante este tipo de llamada, tendrá acceso a la mayoría de las características de llamada entrante.

Cómo realizar una llamada de emergencia desde una pantalla bloqueada

Se puede marcar el número telefónico de emergencia incluso si el teléfono está bloqueado, lo cual permite que cualquiera pueda usar el teléfono para llamar y pedir auxilio en caso de emergencia. Cuando se acceda al teléfono desde una pantalla bloqueada, el usuario sólo tendrá acceso a la función de llamada de emergencia. El resto del teléfono permanecerá protegido.

Pantallas de bloqueo seguro

Puede hacer llamadas incluso si el teléfono tiene una pantalla de bloqueo seguro.

1. Arrastre **Teléfono** hacia arriba para abrir la pantalla de llamadas.
2. Pulse en **Llamada de emergencia** para que se muestre el marcador de emergencia.
3. Introduzca el número telefónico de emergencia (911 en Norteamérica) y pulse en **Llamada**.
4. Complete la llamada. Durante este tipo de llamada, tendrá acceso a la mayoría de las características de llamada entrante.

Buzón de voz

Use la característica de buzón de voz del teléfono.

Para obtener más información sobre la configuración del buzón de voz, consulte "Configuración del buzón de voz" en la página 18.

Acceso al buzón de voz

Puede tener acceso al buzón de voz desde su dispositivo u otro teléfono.

1. Desde la pantalla inicial, pulse en **Teléfono** y después presione sin soltar la **tecla 1**.
   - Tal vez se le indique que introduzca una contraseña.
2. Siga las indicaciones vocales del centro de buzón de voz.

Servicios opcionales de llamadas

Realizar una llamada multipartita

Si su plan de servicio apoya esta función, puede realizar otra llamada mientras ya está en una llamada en curso.

1. Desde la llamada activa, pulse en + **Añadir llamada** para marcar la segunda llamada.
2. Marque el nuevo número y pulse en **Llamada**. Cuando se conteste la llamada:
   - Pulse en **Unir** para escuchar a los dos interlocutores a la vez.

Ajustes del teléfono

Para acceder a los ajustes:

► Desde una pantalla de inicio, pulse en **Teléfono** > ⋮ **Más opciones** > **Ajustes**.

Samsung Connect

Controle sus dispositivos monitoreándolos en un solo lugar. Revise el estatus de sus dispositivos con sólo ver el panel de información.

Nota: Los errores o defectos en dispositivos que no son de Samsung no gozan de cobertura bajo la garantía de Samsung. Comuníquese con el fabricante del dispositivo que no es de Samsung para solicitar soporte técnico.

1. Desde una pantalla de inicio, deslice hacia arriba para acceder a **Aplicaciones**.
2. Pulse en la carpeta **Samsung** > **Samsung Connect** y conéctese a su cuenta Samsung.
3. Siga las indicaciones para empezar a usar Samsung Connect.

Samsung Gear

Conecte el dispositivo a su Samsung Gear usando esta aplicación.

1. Desde una pantalla de inicio, deslice hacia arriba para acceder a **Aplicaciones**.
2. Pulse en la carpeta **Samsung** > Gear **Samsung Gear**.

Samsung Health

Utilice Samsung Health para planear, hacer el seguimiento de y administrar sus objetivos y actividades, incluyendo el ejercicio, el sueño y las comidas.

Precaución: La información recolectada por este dispositivo, Samsung Health o su software relacionado no tiene como fin utilizarse para el diagnóstico de enfermedades o de otras condiciones médicas, ni para el remedio, alivio, tratamiento o prevención de enfermedades.

La exactitud de la información y los datos que proporcione este dispositivo y su software relacionado, incluyendo las lecturas de ritmo cardíaco, puede verse afectada por factores como condiciones ambientales, condición de la piel, actividad específica realizada mientras se usaba el dispositivo, ajustes del dispositivo, configuración del usuario/información proporcionada por el usuario, posición del sensor en la muñeca y otras interacciones del usuario final.
Favor de consultar el manual del usuario para obtener más información sobre la posición y el uso apropiados, o consulte samsung.com/us/heartratesensor.

Para ingresar a Samsung Health:

1. Desde una pantalla de inicio, deslice hacia arriba para acceder a **Aplicaciones**.
2. Pulse en la carpeta **Samsung** > **Samsung Health** y lea y acepte los términos y las condiciones.
3. Configure su perfil y objetivos de salud.

Antes de empezar a hacer ejercicio

Esta aplicación puede utilizarse para supervisar su ejercicio. Mientras que la actividad física moderada, como caminar a paso ligero, es segura para la mayoría de las personas, los expertos en salud sugieren que hable con su médico antes de empezar un programa de ejercicios, especialmente si usted padece de una de las siguientes condiciones médicas:

- Enfermedad del corazón;
- Asma o enfermedad pulmonar;
- Diabetes o enfermedad del hígado o de los riñones;
- Artritis.

También debe consultar a su médico si tiene síntomas que sugieran una enfermedad del corazón, del pulmón u otra enfermedad grave, como:

- Dolor o molestia en el pecho, cuello, mandíbula o brazos durante una actividad física;
- Mareo o pérdida del conocimiento;
- Dificultad para respirar al hacer poco esfuerzo o estar en reposo, o al acostarse o irse a dormir;
- Inflamación de los tobillos, especialmente en la noche;
- Un soplo en el corazón o un latido rápido o fuerte del corazón;
- Dolor muscular al subir las escaleras o al caminar cuesta arriba, el cual desaparece cuando descansa.

Por último, el Colegio Americano de Medicina del Deporte recomienda que consulte a un médico antes de participar en ejercicio vigoroso si existen dos de las siguientes situaciones:

- Es usted un hombre mayor de 45 años de edad o una mujer mayor de 55 años de edad;
- Tiene un historial familiar de enfermedades del corazón antes de los 55 años de edad;
- Fuma o dejó de fumar en los últimos seis meses;
- No ha hecho ejercicio durante tres meses o más;
- Tiene sobrepeso u obesidad;
- Tiene la presión arterial alta o el colesterol alto;
- Tiene intolerancia a la glucosa, también llamada prediabetes.

Si tiene duda... investigue

Si no está seguro de su estado de salud, tiene varios problemas médicos o está embarazada, debe hablar con su médico antes de empezar un nuevo programa de ejercicio. Trabajar con su médico de forma anticipada es una buena manera de planificar un programa de ejercicio que sea adecuado y seguro para usted. Considérelo el primer paso en el camino hacia su bienestar.

Samsung Notes

Utilice Samsung Notes para escribir y guardar notas.

Elaboración de una nota

Puede crear notas usando la aplicación Samsung Notes.

1. Desde una pantalla de inicio, deslice hacia arriba para acceder a **Aplicaciones**.
2. Pulse en la carpeta **Samsung** > **Samsung Notes**.
3. Pulse en **Crear** y escriba una nota. Las opciones disponibles incluyen:
   - **Texto**: use el teclado para teclear texto.
   - **Bolígrafo**: use el dedo o un apuntador (no se incluye) para escribir texto.
   - **Pincel**: cree un dibujo.
   - **Imagen**: inserte una imagen en la nota.
   - **Voz**: use la voz para insertar texto en la nota.
4. Cuando termine, pulse en **Guardar**.

Edición de notas

Puede editar las notas que haya creado.

1. Desde una pantalla de inicio, deslice hacia arriba para acceder a **Aplicaciones**.
2. Pulse en la carpeta **Samsung** > **Samsung Notes**.
3. Pulse en una nota para verla.
4. Pulse en el contenido y realice modificaciones.
5. Cuando termine, pulse en **Guardar**.

Exploración de notas

Puede explorar las notas que haya creado.

1. Desde una pantalla de inicio, deslice hacia arriba para acceder a **Aplicaciones**.
2. Pulse en la carpeta **Samsung** > **Samsung Notes**.
   - Explore las notas deslizando la pantalla hacia arriba o hacia abajo.
   - Para buscar una nota, pulse en **Buscar**.

Opciones de las notas

Puede editar, compartir o administrar las notas.

1. Desde una pantalla de inicio, deslice hacia arriba para acceder a **Aplicaciones**.
2. Pulse en la carpeta **Samsung** > **Samsung Notes**.
3. Mientras explora notas, pulse en **Más opciones** para ver las siguientes opciones:
   - **Editar**: seleccione notas que desee compartir, eliminar o mover.
   - **Ordenar por**: cambie la forma en que se organizarán las notas.
   - **Vista de lista/cuadrícula**: alterne entre la vista de lista y de cuadrícula.
   - **Ajustes**: vea ajustes para la aplicación Samsung Notes.

Samsung Pay

Samsung Pay™ es la nueva manera de pagar con su dispositivo Samsung Galaxy. Es fácil, seguro y funciona en más tiendas que ningún otro servicio de pago móvil.

Samsung Pay se acepta casi en todas partes donde puede deslizar o pulsar su tarjeta de crédito.

Nota: Asegúrese de que la característica NFC esté habilitada en el dispositivo. Para mayor información, consulte "NFC y pago" en la página 172.

Nota: Para mayor seguridad, la información de su tarjeta de crédito o débito no se almacena en un servicio de la nube. Si está utilizando la aplicación Samsung Pay en múltiples dispositivos, debe iniciar sesión en la aplicación y añadir todas las tarjetas de pago en cada dispositivo.

Configuración de Samsung Pay

Samsung Pay es seguro, fácil de configurar y fácil de usar con el dispositivo Samsung Galaxy.

Para configurar Samsung Pay:

1. Desde una pantalla de inicio, deslice hacia arriba para acceder a **Aplicaciones**.
2. Pulse en **Samsung Pay** y después pulse en **Iniciar** y siga las indicaciones.

Nota: Debe conectarse a su cuenta Samsung o crear una nueva cuenta Samsung para usar Samsung Pay.

Pago simple

Ingrese a Samsung Pay desde la pantalla apagada, pantalla bloqueada o pantalla de inicio usando Pago simple.

Para personalizar Pago simple:

1. Desde una pantalla de inicio, deslice hacia arriba para acceder a **Aplicaciones**.
2. Pulse en **Samsung Pay**.
3. Pulse en **Más opciones** > **Ajustes** > **Usar tarjetas favoritas**.
4. Pulse en **Activado/Desactivado** para habilitar Pago simple en cada pantalla.

Para usar Pago simple:

1. Desde cualquier pantalla, deslice hacia arriba desde la parte inferior de la pantalla.
   - Se mostrarán su tarjeta de pago y Pago simple.
2. Arrastre la tarjeta hacia abajo para cerrar Pago simple.

Uso de Samsung Pay

Use Samsung Pay de manera rápida y conveniente siempre que tenga el dispositivo con usted.

1. Desde una pantalla de inicio, deslice hacia arriba para acceder a **Aplicaciones**.
2. Pulse en **Samsung Pay**.

   – o bien –

   Desde cualquier pantalla, deslice hacia arriba desde la parte inferior de la pantalla.
3. Seleccione una tarjeta que desee usar para pagar y autorice los pagos escaneando su huella digital en el escáner de huellas o introduciendo su número PIN de Samsung Pay.
4. Sostenga el teléfono sobre el lector de tarjetas de la tienda.
   - Cuando se complete el pago, se le enviará un recibo a su cuenta de correo registrada.

Uso de tarjetas de regalo con Samsung Pay

Compre, envíe y canjee tarjetas de regalo desde una amplia selección de sus tiendas favoritas.

Para ver la lista de tiendas participantes:

1. Visite samsung.com/us/samsung-pay.
2. Desplácese hasta “Gift cards” (Tarjetas de regalo) y haga clic en el enlace **See merchants** (Ver comerciantes).

Cómo proteger su información

Samsung Pay está diseñado con lo último en tecnología de seguridad y funciona en la mayoría de los dispositivos Samsung Galaxy más recientes. Los pagos se autorizan usando su huella digital o un PIN y cada transacción usa un código único cada vez, por lo que el dispositivo sólo permite pagos con su consentimiento.

Si alguna vez pierde el dispositivo, puede usar la función Localizar mi móvil para borrar remotamente sus datos y contar con mayor protección. Para obtener más información, consulte "Localizar mi móvil" en la página 230.

Para obtener más información sobre Samsung Pay, visite: samsung.com/SamsungPay.

Para soporte técnico con Samsung Pay, visite: samsung.com/us/support/owners/app/samsung-pay.

Samsung+

Obtenga ayuda en vivo, descubra nuevas funciones y abra promociones para su dispositivo Samsung.

1. Desde una pantalla de inicio, deslice hacia arriba para acceder a **Aplicaciones**.
2. Pulse en la carpeta **Samsung** > **Samsung+**.

Visite samsung.com/us/samsung-plus para obtener más información.

Carpeta segura

Bloquee contenido privado y aplicaciones para mejorar la seguridad.

1. Desde una pantalla de inicio, deslice hacia arriba para acceder a **Aplicaciones**.
2. Pulse en la carpeta **Samsung** > **Carpeta segura**.
3. Para mayor información, consulte "Carpeta segura" en la página 231.

Smart Switch

Use Smart Switch para transferir contactos, fotos y otro contenido desde el dispositivo anterior.

1. Desde una pantalla de inicio, deslice hacia arriba para acceder a **Aplicaciones**.
2. Pulse en la carpeta **Samsung** > **Smart Switch**.

Para mayor información, consulte "Transferencia de datos desde su dispositivo antiguo" en la página 17.

Aplicaciones de TracFone

Disfrute estas aplicaciones de TracFone.

Facebook

Manténgase al día con amigos y familiares mediante la aplicación Facebook. Comparta actualizaciones, fotos y videos, y a la vez intercambie textos, chatee y juegue juegos.

1. Desde una pantalla de inicio, deslice hacia arriba para acceder a **Aplicaciones**.
2. Pulse en la carpeta **Facebook** > **Facebook**.

Messenger

Comuníquese al instante con sus amigos y familiares mediante Facebook Messenger, que funciona de forma similar a las aplicaciones de mensajes de texto.

Nota: Se requiere un plan de datos para utilizar Messenger.

Para tener acceso a Messenger:

1. Desde una pantalla de inicio, deslice hacia arriba para acceder a **Aplicaciones**.
2. Pulse en la carpeta **Facebook** > **Messenger**.

My Account Downloader

Acceda a información de su cuenta actual.

► Desde una pantalla de inicio, deslice hacia arriba para acceder a **Aplicaciones** y después pulse en **My Account Downloader**.

Correo de voz

Recupere mensajes que se hayan dejado al no contestar llamadas.

► Desde una pantalla de inicio, deslice hacia arriba para acceder a **Aplicaciones** y después pulse en **Correo de voz**.

Ajustes

Configure las conexiones y los ajustes de su dispositivo, añada cuentas y personalice las pantallas de inicio, aplicaciones y características.

Cómo utilizar los ajustes

Acceso a los ajustes

Existen varias maneras de acceder a los ajustes del dispositivo.

► Desde una pantalla de inicio, deslice hacia arriba para acceder a **Aplicaciones** y después pulse en **Ajustes**.

– o bien –

Arrastre el dedo hacia abajo desde la barra de estado para mostrar el panel de notificaciones y después pulse en **Ajustes**.

Búsqueda de ajustes

Si no está seguro dónde encontrar un cierto ajuste, puede utilizar la característica de búsqueda.

1. Desde una pantalla de inicio, deslice hacia arriba para acceder a **Aplicaciones** y después pulse en **Ajustes**.
2. Pulse en **Buscar**.
3. Introduzca una palabra o palabras en el campo **Buscar**. Conforme escribe, en la pantalla aparecerán ajustes que coincidan.
4. Pulse en una entrada para dirigirse a ese ajuste.

Conexiones

Administre conexiones entre el dispositivo y una variedad de redes y otros dispositivos.

Wi-Fi

Wi-Fi es un término que se emplea para algunos tipos de redes de área local inalámbricas (WLAN). Las comunicaciones Wi-Fi requieren acceso a un punto de acceso (AP) inalámbrico.

Conexión a una red Wi-Fi

Para buscar una red Wi-Fi y conectarse a la misma:

1. Desde una pantalla de inicio, deslice hacia arriba para acceder a **Aplicaciones**.
2. Pulse en **Ajustes** > **Conexiones** > **Wi-Fi** y después pulse en **Activado/Desactivado** para activar Wi-Fi.
   - Cuando se activa Wi-Fi, el dispositivo busca automáticamente redes disponibles y las muestra.
3. Pulse en la red con la que desea conectarse.
   - Cuando seleccione una red abierta, se conectará automáticamente a la misma. De no ser así, introduzca una contraseña para conectarse.

Conexión manual a una red Wi-Fi

Puede conectar el dispositivo a una red Wi-Fi manualmente.

1. Desde una pantalla de inicio, deslice hacia arriba para acceder a **Aplicaciones**.
2. Pulse en **Ajustes** > **Conexiones** > **Wi-Fi** y después pulse en **Activado/Desactivado** para activar Wi-Fi.
3. Desplácese hasta la parte inferior de la pantalla y pulse en + **Añadir red**.

4. Introduzca información acerca de la red Wi-Fi:
   - **Nombre de red**: escriba el nombre de la red Wi-Fi.
   - **Seguridad**: seleccione una opción de seguridad y anote su contraseña.
   - **Reconectar automáticamente**: conéctese automáticamente a esta red cuando esté disponible.
   - **Mostrar opciones avanzadas**: añada opciones avanzadas como Ajustes de IP y Proxy.
5. Pulse en **Conectar** para almacenar la nueva información y conectarse al punto de acceso inalámbrico de destino.

Opciones de Wi-Fi

El menú de ajustes de Wi-Fi le permite configurar muchos de los servicios Wi-Fi avanzados del dispositivo.

1. Desde una pantalla de inicio, deslice hacia arriba para acceder a **Aplicaciones**.
2. Pulse en **Ajustes** > **Conexiones** > **Wi-Fi** y después pulse en **Activado/Desactivado** para activar Wi-Fi.
3. Pulse en **Avanzados** para ver opciones:
   - **Cambio de red inteligente**: conéctese automáticamente a una conexión de red móvil cuando la conexión Wi-Fi sea inestable.
   - **Notificación de red**: reciba notificaciones cuando se detecten redes abiertas dentro del alcance.
   - **Administrar redes**: administre sus redes Wi-Fi guardadas.

- **Pulsador de WPS**: configure una conexión a un enrutador WPS (configuración protegida de Wi-Fi) u otro equipo.
- **Introducción de PIN de WPS**: vea el código PIN que utiliza el dispositivo para configurar una conexión protegida con PIN a un enrutador Wi-Fi u otro equipo (no se puede modificar).
- **Mantener Wi-Fi activado durante suspensión**: especifique cuándo se desconectará de Wi-Fi.
- **Instalar certificados de red**: instale certificados de autentificación.
- **Historial de control de Wi-Fi**: vea dispositivos que han activado o desactivado Wi-Fi.
- **Dirección MAC**: vea la dirección MAC del dispositivo, la cual se requiere al conectarse a unas redes seguras (no se puede modificar).
- **Dirección IP**: vea la dirección IP (protocolo de Internet) del dispositivo, la cual no se puede modificar.

Wi-Fi Directo

Wi-Fi Directo permite conexiones directas de dispositivo a dispositivo mediante Wi-Fi, sin necesidad de conexión a una red Wi-Fi.

Conexión a un dispositivo con Wi-Fi Directo

Use Wi-Fi Directo para conectarse directamente con otros dispositivos Wi-Fi Directo.

1. Desde una pantalla de inicio, deslice hacia arriba para acceder a **Aplicaciones**.

2. Pulse en **Ajustes** > **Conexiones** > **Wi-Fi** y después pulse en **Activado/Desactivado** para activar Wi-Fi.
   - Wi-Fi debe estar activado para configurar ajustes.
3. Pulse en **Wi-Fi Directo**. El dispositivo buscará automáticamente dispositivos Wi-Fi Directo cercanos.
4. Seleccione un dispositivo y siga las indicaciones para completar la conexión.

Cómo compartir datos con Wi-Fi Directo

Comparta datos con otro dispositivo usando Wi-Fi Directo.

1. Conecte el teléfono al dispositivo usando Wi-Fi Directo.
   Para obtener más información, consulte
   "Conexión a un dispositivo con Wi-Fi Directo" en la página 163.
2. Desde una aplicación, pulse en **Compartir** o en **Más opciones** > **Compartir**.
3. Pulse en **Wi-Fi Directo** y siga las indicaciones.

Desconexión de Wi-Fi Directo

Desconecte el teléfono de un dispositivo Wi-Fi Directo.

1. Desde una pantalla de inicio, deslice hacia arriba para acceder a **Aplicaciones**.
2. Pulse en **Ajustes** > **Conexiones** > **Wi-Fi** > **Wi-Fi Directo**.
3. Pulse en un dispositivo para desconectarlo.

Bluetooth

Bluetooth es una tecnología de comunicaciones de corto alcance que conecta el dispositivo en forma inalámbrica con varios dispositivos Bluetooth, como audífonos y sistemas Bluetooth tipo manos libres para automóviles, así como computadoras, impresoras y dispositivos móviles compatibles con Bluetooth.

El alcance de la comunicación con Bluetooth es de aproximadamente 30 pies (10 metros) de distancia.

Vinculación con un dispositivo Bluetooth

El proceso de vinculación de Bluetooth permite establecer conexiones confiables entre el dispositivo y otro dispositivo Bluetooth.

La vinculación entre dos dispositivos Bluetooth es un proceso de una sola vez. Una vez creada la vinculación, los dispositivos seguirán reconociendo su asociación e intercambiarán información sin necesidad de volver a introducir un código de acceso.

1. Desde una pantalla de inicio, deslice hacia arriba para acceder a **Aplicaciones**.
2. Pulse en **Ajustes** > **Conexiones** > **Bluetooth** y después pulse en **Activado/Desactivado** para activar Bluetooth.
   - Asegúrese de que el dispositivo de destino esté en el modo visible para que su dispositivo pueda encontrarlo. Consulte las instrucciones que se incluyeron con el dispositivo para averiguar cómo ponerlo en el modo visible.
   - Cuando Bluetooth se activa por primera vez, se buscan dispositivos Bluetooth cercanos y estos se muestran.
   - Para realizar una nueva búsqueda manualmente, pulse en **Buscar**.

3. Pulse en el nombre del dispositivo de destino cuando vea el nombre en la sección de dispositivos Bluetooth.
    - El dispositivo intentará vincularse automáticamente con el dispositivo de destino. Si la vinculación automática falla, introduzca la contraseña que proporciona el dispositivo receptor.

Cambio de nombre de un dispositivo vinculado

Una vez que vincule su dispositivo a otro dispositivo, puede cambiar el nombre del dispositivo vinculado para facilitar el reconocimiento.

1. Desde una pantalla de inicio, deslice hacia arriba para acceder a **Aplicaciones**.
2. Pulse en **Ajustes** > **Conexiones** > **Bluetooth** y después pulse en **Activado/Desactivado** para activar Bluetooth.
3. Pulse en **Ajustes** junto al dispositivo previamente vinculado y después pulse en **Renombrar**.
4. Introduzca un nuevo nombre y pulse en **Renombrar**.

Cómo compartir datos con Bluetooth

Use Bluetooth para transferir información entre el teléfono y otro dispositivo habilitado para Bluetooth.

Para enviar datos con otro dispositivo usando Bluetooth:

1. Desde una aplicación, pulse en **Compartir** o en **Más opciones** > **Compartir**.
2. Pulse en **Bluetooth** y siga las indicaciones.

Para recibir datos desde otro dispositivo usando Bluetooth.

1. Cuando otro dispositivo intente enviar un archivo a su teléfono usando Bluetooth, usted verá una solicitud de aceptación del archivo.
2. Pulse en **Aceptar**.
3. Para abrir el archivo, arrastre hacia abajo el panel de notificaciones y pulse en **Archivo recibido**.

Conexión con un dispositivo Bluetooth

Escuche música usando un auricular estéreo Bluetooth o sostenga conversaciones con las manos libres usando un auricular o equipo para automóvil Bluetooth compatible.

1. Desde una pantalla de inicio, deslice hacia arriba para acceder a **Aplicaciones**.
2. Pulse en **Ajustes** > **Conexiones** > **Bluetooth** y después pulse en **Activado/Desactivado** para activar Bluetooth.
3. Pulse en un dispositivo en la lista “Dispositivos vinculados”.

Desconexión de un dispositivo Bluetooth

Desconecte un dispositivo Bluetooth de su teléfono.

1. Desde una pantalla de inicio, deslice hacia arriba para acceder a **Aplicaciones**.
2. Pulse en **Ajustes** > **Conexiones** > **Bluetooth** y después pulse en **Activado/Desactivado** para desactivar Bluetooth.

Desvinculación de un dispositivo

Bluetooth

Cuando se desvincula de un dispositivo Bluetooth, los dos dispositivos dejan de reconocerse entre sí. Para restablecer la conexión, tiene que vincular los dispositivos.

1. Desde una pantalla de inicio, deslice hacia arriba para acceder a **Aplicaciones**.
2. Pulse en **Ajustes** > **Conexiones** > **Bluetooth** y después pulse en **Activado/Desactivado** para activar Bluetooth.
3. Pulse en **Ajustes** al lado del dispositivo vinculado y después pulse en **Desvincular** para eliminar el dispositivo vinculado.

Visibilidad del teléfono

Permita que otros dispositivos encuentren su dispositivo móvil y transfiera archivos.

Para activar o desactivar la visibilidad del teléfono:

1. Desde una pantalla de inicio, deslice hacia arriba para acceder a **Aplicaciones**.
2. Pulse en **Ajustes** > **Conexiones** > **Visibilidad del teléfono** y después pulse en **Activado/Desactivado**.

Uso de datos

Supervise cómo se usan los datos y establezca límites y restricciones para conservarlos. Su proveedor de servicio puede contar el uso de datos de diferente manera.

Activación o desactivación del ahorro de datos

El ahorro de datos impide que unas aplicaciones envíen o reciban datos en segundo plano, y también reduce la frecuencia del uso de datos.

1. Desde una pantalla de inicio, deslice hacia arriba para acceder a **Aplicaciones**.
2. Pulse en **Ajustes** > **Conexiones** > **Uso de datos** > **Ahorro de datos**.
3. Pulse en **Activado/Desactivado** para activar o desactivar Ahorro de datos.
   - Para permitir que ciertas aplicaciones tengan uso de datos sin restricciones, pulse en **Permitir aplicación mientras el ahorro de datos está activado** y después pulse en **Activado/Desactivado** junto a cada opción.

Activación o desactivación de los datos móviles

Active o desactive el uso de datos móviles en su teléfono.

1. Desde una pantalla de inicio, deslice hacia arriba para acceder a **Aplicaciones**.
2. Pulse en **Ajustes** > **Conexiones** > **Uso de datos** > **Datos móviles** para activar o desactivar los datos móviles.

Creación de una alerta para el uso de datos móviles

Reciba alertas cuando el uso de datos móviles llegue a la cantidad que haya establecido como advertencia.

1. Desde una pantalla de inicio, deslice hacia arriba para acceder a **Aplicaciones**.
2. Pulse en **Ajustes** > **Conexiones** > **Uso de datos** > **Uso de datos móviles**.
3. Pulse en **Ajustes** > **Advertencia de datos**.
4. Escriba la cantidad de advertencia en el uso de datos y después pulse en **Fijar** para guardar el valor.

Verificación del uso de datos móviles por las aplicaciones

Supervise el uso de datos móviles por parte de las aplicaciones.

1. Desde una pantalla de inicio, deslice hacia arriba para acceder a **Aplicaciones**.
2. Pulse en **Ajustes** > **Conexiones** > **Uso de datos** > **Uso de datos móviles**.
3. Pulse en una aplicación para ver los detalles del uso de datos.

Opciones adicionales del uso de datos móviles

Configure más opciones para el uso de datos móviles.

1. Desde una pantalla de inicio, deslice hacia arriba para acceder a **Aplicaciones**.
2. Pulse en **Ajustes** > **Conexiones** > **Uso de datos**. Las siguientes opciones están disponibles:
   - **Ciclo de facturación**: asigne el día del mes en que empezará el ciclo de facturación para el dispositivo.
   - **Uso de datos Wi-Fi**: vea el uso de datos en conexiones Wi-Fi.
   - **Restringir redes**: seleccione redes para evitar que sean usadas por las aplicaciones que se ejecutan en segundo plano.

Perfil fuera de línea

El perfil fuera de línea desconecta su dispositivo de todas las redes y desactiva las características de conectividad, tales como llamadas telefónicas y Wi-Fi.

Con el perfil fuera de línea todavía podrá utilizar otras características como reproducir música, ver videos y utilizar otras aplicaciones fuera de línea.

Activación o desactivación del perfil fuera de línea

Para activar o desactivar el perfil fuera de línea:

1. Desde una pantalla de inicio, deslice hacia arriba para acceder a **Aplicaciones**.
2. Pulse en **Ajustes** > **Conexiones** > **Perfil fuera de línea** y después pulse en **Activado/Desactivado** para habilitar o inhabilitar la opción.

NFC y pago

NFC (comunicación de campo cercano) permite el intercambio de datos cuando toca su dispositivo con otro dispositivo compatible.

Activación de NFC

Active NFC para permitir que el dispositivo intercambie datos con otros dispositivos NFC.

1. Desde una pantalla de inicio, deslice hacia arriba para acceder a **Aplicaciones**.
2. Pulse en **Ajustes** > **Conexiones** > **NFC y pago** y después pulse en **Activado/Desactivado** para habilitar o inhabilitar la opción.

Android Beam

Cuando Android Beam está activado, puede transmitir contenido de aplicaciones a otro dispositivo con capacidad NFC con sólo sostener los dispositivos cerca uno del otro.

1. Desde una pantalla de inicio, deslice hacia arriba para acceder a **Aplicaciones**.
2. Pulse en **Ajustes** > **Conexiones** > **NFC y pago**.
3. Pulse en **Activado/Desactivado** para activar NFC.
4. Pulse en **Android Beam** y después pulse en **Activado/Desactivado** para habilitar o inhabilitar la opción.

Pulsar y pagar

Pulsar y pagar le permite seleccionar una aplicación de pago predeterminada que desee utilizar para realizar compras con el dispositivo.

1. Desde una pantalla de inicio, deslice hacia arriba para acceder a **Aplicaciones**.
2. Pulse en **Ajustes** > **Conexiones** > **NFC y pago**.
3. Pulse en **Activado/Desactivado** para activar NFC.
4. Pulse en **Pulsar y pagar**.
5. Elija la aplicación que desee asignar como la predeterminada.
   - Pulse en **Otros** para elegir otros tipos de aplicaciones de pago.

Zona portátil

Active la zona portátil de su dispositivo para permitir que otros dispositivos usen la conexión a Internet de su dispositivo.

Nota: Debe tener un plan de anclaje a red en su cuenta de servicio para poder utilizar Zona portátil.

Advertencia: Zona portátil consume mucha energía de la batería y usa el servicio de datos.

1. Desde una pantalla de inicio, deslice hacia arriba para acceder a **Aplicaciones**.
2. Pulse en **Ajustes** > **Conexiones** > **Anclaje a red y Zona portátil** > **Zona portátil**.
3. Pulse en **Activado/Desactivado** para activar o desactivar la zona portátil.

Conexión de un dispositivo a una zona portátil

Use el control Wi-Fi del otro dispositivo para conectarlo a la zona portátil.

1. Desde una pantalla de inicio, deslice hacia arriba para acceder a **Aplicaciones**.
2. Pulse en **Ajustes** > **Conexiones** > **Anclaje a red y Zona portátil** > **Zona portátil**.
3. Pulse en **Activado/Desactivado** para activar la zona portátil.
4. Active Wi-Fi en el dispositivo de destino.
5. Busque puntos de acceso Wi-Fi y seleccione el dispositivo de destino en la lista.
6. Introduzca la contraseña de la zona portátil de su dispositivo en el dispositivo de destino.

Cambio de contraseña de la zona portátil

Puede cambiar la contraseña de la zona portátil.

1. Desde una pantalla de inicio, deslice hacia arriba para acceder a **Aplicaciones**.
2. Pulse en **Ajustes** > **Conexiones** > **Anclaje a red y Zona portátil** > **Zona portátil**.
3. Pulse en **Activado/Desactivado** para activar la zona portátil.
4. Pulse en la contraseña e introduzca una nueva contraseña.
5. Pulse en **Guardar**.

Lista de dispositivos permitidos

Con la lista de dispositivos permitidos, controle si los dispositivos se conectarán a la la zona portátil. Después de añadir dispositivos a la lista, éstos pueden buscar su dispositivo y conectarse utilizando el nombre y contraseña de su la zona portátil.

Nota: Usar el dispositivo como una la zona portátil consume energía de la batería y usa el servicio de datos. Mientras la zona portátil está activa, las aplicaciones del dispositivo utilizan el servicio de datos del mismo. Usar roaming mientras utiliza el dispositivo como una la zona portátil incurrirá en cargos de datos adicionales.

1. Desde una pantalla de inicio, deslice hacia arriba para acceder a **Aplicaciones**.
2. Pulse en **Ajustes** > **Conexiones** > **Anclaje a red y Zona portátil** > **Zona portátil**.
3. Pulse en **Activado/Desactivado** para activar la la zona portátil.
4. Pulse en **Más opciones** > **Dispositivos permitidos** y después pulse en **Añadir** para introducir el nombre y la dirección MAC del otro dispositivo.
5. Pulse en **Añadir** para añadir el dispositivo.
   - Para restringir conexiones a su lista de dispositivos permitidos, pulse en **Sólo dispositivos permitidos**.

Configuración de los ajustes de la zona portátil

Administre la seguridad y los ajustes de conexión de su zona portátil.

1. Desde una pantalla de inicio, deslice hacia arriba para acceder a **Aplicaciones**.
2. Pulse en **Ajustes** > **Conexiones** > **Anclaje a red y Zona portátil** > **Zona portátil**.
3. Pulse en **Más opciones** > **Configurar zona móvil** para ver los siguientes ajustes:
   - **Nombre de red**: vea y cambie el nombre de la zona portátil.
   - **Ocultar mi dispositivo**: haga que el dispositivo sea invisible ante los demás.
   - **Seguridad**: elija el nivel de seguridad para su zona portátil.
   - **Contraseña**: si elige un nivel de seguridad que utiliza una contraseña, introduzca la contraseña. Se mostrará una contraseña predeterminada en la pantalla de la zona portátil.
   - **Mostrar opciones avanzadas**: ingrese a opciones avanzadas, incluyendo el canal de difusión y la opción de especificar el canal que su dispositivo utilizará para la zona portátil.

Compartir Wi-Fi

Su red Wi-Fi puede compartirse con otros dispositivos. Tenga presente que su dispositivo puede cambiar automáticamente entre sus redes Wi-Fi guardadas sin previo aviso.

1. Desde una pantalla de inicio, deslice hacia arriba para acceder a **Aplicaciones**.
2. Pulse en **Ajustes** > **Conexiones** > **Anclaje a red y Zona portátil** > **Zona portátil**.
3. Pulse en **Wi-Fi compartido** para activar esta función.

Anclaje a red

Puede usar Anclaje a red Bluetooth o USB para compartir la conexión a Internet de su dispositivo con una computadora.

1. Desde una pantalla de inicio, deslice hacia arriba para acceder a **Aplicaciones**.
2. Pulse en **Ajustes** > **Conexiones** > **Anclaje a red y Zona portátil**.
3. Elija un método de anclaje a red:
   - Pulse en **Anclaje a red Bluetooth** para compartir la conexión a Internet del dispositivo mediante Bluetooth.
   - Conecte la computadora al dispositivo usando el cable USB y después pulse en **Anclaje a red USB** para activar el anclaje a red.

Redes móviles

Controle el acceso del dispositivo a redes y al servicio de datos móviles.

1. Desde una pantalla de inicio, deslice hacia arriba para acceder a **Aplicaciones**.
2. Pulse en **Ajustes** > **Conexiones** > **Redes móviles** para ver las opciones:
   - **Itinerancia de datos**: active o desactive los datos mientras usa roaming en otras redes móviles.
   - **Modo de red**: elija un modo de red que prefiera.
   - **Sistema seleccionado**: elija el modo de roaming CDMA.
   - **Nombres de puntos de acceso**: elija o añada nombres de puntos de acceso (APN).

Ubicación

Algunas aplicaciones, como Google Maps, pudieran requerir que uno o más servicios de ubicación estén activados para obtener la plena funcionalidad de la aplicación.

Método de localización

Antes de utilizar cualquier característica que requiera asistencia de ubicación, deberá habilitar los servicios de ubicación del dispositivo.

1. Desde una pantalla de inicio, deslice hacia arriba para acceder a **Aplicaciones**.
2. Pulse en **Ajustes** > **Conexiones** > **Ubicación**.

3. Pulse en **Activado/Desactivado** para activar los servicios de Ubicación.
4. Pulse en **Método de localización** para seleccionar cómo se determinará su ubicación:
   - **Precisión alta**: use GPS, Wi-Fi y redes móviles.
   - **Ahorro de batería**: use Wi-Fi y redes móviles (no GPS).
   - **Sólo teléfono**: use GPS solamente.
5. Pulse en **Mejorar la precisión** para usar otras conexiones para determinar su ubicación:
   - **Búsqueda con Wi-Fi**: permita que las aplicaciones y los servicios busquen redes Wi-Fi automáticamente, incluso cuando Wi-Fi esté desactivado.
   - **Búsqueda con Bluetooth**: permita que las aplicaciones busquen y se conecten a dispositivos cercanos automáticamente a través de Bluetooth, incluso cuando Bluetooth esté desactivado.

Solicitudes de ubicación reciente

Las aplicaciones que han solicitado su ubicación se mostrarán bajo Solicitudes de ubicación reciente.

1. Desde una pantalla de inicio, deslice hacia arriba para acceder a **Aplicaciones**.
2. Pulse en **Ajustes** > **Conexiones** > **Ubicación**.
3. Pulse en **Activado/Desactivado** para activar los servicios de Ubicación.
4. Pulse en una entrada bajo **Solicitudes de ubicación reciente** para ver los ajustes de la aplicación.

Servicios de ubicación

El historial de ubicaciones de Google almacena y utiliza los datos de ubicación más recientes de su dispositivo. Las aplicaciones de Google, como Google Maps, pueden utilizar esos datos para mejorar los resultados de búsqueda basándose en lugares que haya visitado.

1. Desde una pantalla de inicio, deslice hacia arriba para acceder a **Aplicaciones**.
2. Pulse en **Ajustes** > **Conexiones** > **Ubicación**.
3. Pulse en **Activado/Desactivado** para activar los servicios de Ubicación.
4. Pulse en **Historial de ubicaciones de Google** y conéctese a su cuenta de Google para ver más opciones.

Búsqueda de dispositivos cercanos

Busque dispositivos cercanos para conectarse a ellos y programarlos fácilmente. Recibirá una notificación cuando haya dispositivos disponibles para conectarse. Esta función usa la búsqueda por Bluetooth de bajo consumo, incluso si Bluetooth está desactivado en su dispositivo.

Para activar la búsqueda de dispositivos cercanos.

1. Desde una pantalla de inicio, deslice hacia arriba para acceder a **Aplicaciones**.
2. Pulse en **Ajustes** > **Conexiones** > **Más ajustes de conexión** > **Buscar dispositivos**.
3. Pulse en **Activado/Desactivado** para activar la función.

Impresión

Imprima imágenes y documentos en las impresoras Samsung y en otras impresoras compatibles (no se incluyen).

1. Desde una pantalla de inicio, deslice hacia arriba para acceder a **Aplicaciones**.
2. Pulse en **Ajustes** > **Conexiones** > **Más ajustes de conexión** > **Impresión**.
3. Pulse en **Complemento de descarga** y siga las indicaciones para añadir un servicio de impresión.

Refuerzo de descarga

Refuerzo de descarga mejora la velocidad de descarga utilizando redes Wi-Fi y LTE al mismo tiempo al descargar archivos cuyo tamaño supere los 30 MB.

Nota: Refuerzo de descarga usa servicios de datos móviles.

Para activar Refuerzo de descarga:

1. Desde una pantalla de inicio, deslice hacia arriba para acceder a **Aplicaciones**.
2. Pulse en **Ajustes** > **Conexiones** > **Más ajustes de conexión** > **Refuerzo de descarga**.
3. Pulse en **Activado/Desactivado** para activar Refuerzo de descarga.

Redes privadas virtuales (VPN)

Configure y administre sus redes privadas virtuales (VPN).
Debe establecer un bloqueo de pantalla seguro antes de configurar una VPN. Para obtener más información, consulte “Programación de un bloqueo de pantalla” en la página 226.

Configuración y administración de una VPN

Use el menú de ajustes de VPN para añadir, editar o eliminar una conexión VPN a su dispositivo.

Para añadir una VPN

1. Desde una pantalla de inicio, deslice hacia arriba para acceder a **Aplicaciones**.
2. Pulse en **Ajustes** > **Conexiones** > **Más ajustes de conexión** > **VPN**.
3. Pulse en **Añadir VPN** y siga las indicaciones para configurar la VPN.

Para editar o eliminar una red VPN:

1. Desde una pantalla de inicio, deslice hacia arriba para acceder a **Aplicaciones**.
2. Pulse en **Ajustes** > **Conexiones** > **Más ajustes de conexión** > **VPN**.
3. Pulse en **Ajustes** junto a la red VPN que desea editar o eliminar.
4. Modifique la red VPN y pulse en **Guardar**.

   – o bien –

   Pulse en **Eliminar** para eliminar la VPN.

Conexión a, o desconexión de, su VPN

Luego que haya configurado una conexión VPN, es fácil conectarse a, o desconectarse de, la VPN.

Para conectarse a una red VPN:

1. Desde una pantalla de inicio, deslice hacia arriba para acceder a **Aplicaciones**.
2. Pulse en **Ajustes** > **Conexiones** > **Más ajustes de conexión** > **VPN**.
3. Pulse en la VPN, introduzca su información de inicio de sesión y pulse en **Conectar**.

Para desconectarse de una red VPN:

1. Desde una pantalla de inicio, deslice hacia arriba para acceder a **Aplicaciones**.
2. Pulse en **Ajustes** > **Conexiones** > **Más ajustes de conexión** > **VPN**.
3. Pulse en la VPN y luego pulse en **Desconectar**.

Ethernet

Configure una conexión de Ethernet con su dispositivo.

1. Desde una pantalla de inicio, deslice hacia arriba para acceder a **Aplicaciones**.
2. Pulse en **Ajustes** > **Conexiones** > **Más ajustes de conexión** > **Ethernet** y siga las indicaciones.

Sonidos y vibración

Configure los sonidos y vibraciones que se utilizarán para indicar notificaciones, pulsaciones en pantalla y otras interacciones.

Modo de sonido

Puede cambiar entre los modos de sonido, a la vez que conserva los ajustes de sonido individuales que haya seleccionado.

1. Desde una pantalla de inicio, deslice hacia arriba para acceder a **Aplicaciones**.
2. Pulse en **Ajustes** > **Sonidos y vibración** > **Modo de sonido** y después seleccione un modo:
   - **Sonido**: utilice los sonidos, vibraciones y niveles de volumen que haya elegido en los ajustes de sonido para notificaciones y alertas.
   - **Vibrar**: haga que vibre para notificaciones y alertas. Esto usa la intensidad de vibración que elija en los ajustes de sonido.
   - **Silencio**: se silenciarán todos los sonidos y las notificaciones.

Silenciador rápido

Silencie sonidos y video con sólo cubrir la pantalla o voltear el dispositivo.

1. Desde una pantalla de inicio, deslice hacia arriba para acceder a **Aplicaciones**.
2. Pulse en **Ajustes** > **Funciones avanzadas** > **Silenciador rápido** y pulse en **Activado/Desactivado** para activar la opción.

Vibraciones

Configure las vibraciones del dispositivo.

Vibrar mientras suena

Además de timbrar cuando se recibe una llamada, el dispositivo puede vibrar.

1. Desde una pantalla de inicio, deslice hacia arriba para acceder a **Aplicaciones**.
2. Pulse en **Ajustes** > **Sonidos y vibración** > **Vibrar mientras suena** para activar esta opción.

Intensidad de vibración

Asigne los niveles de la intensidad de vibración para las llamadas, notificaciones y respuesta táctil.

1. Desde una pantalla de inicio, deslice hacia arriba para acceder a **Aplicaciones**.
2. Pulse en **Ajustes** > **Sonidos y vibración** > **Intensidad de vibración**.
3. Arrastre el deslizador para fijar la intensidad de cada ajuste.

Patrón de vibración

Elija entre patrones de vibración preestablecidos o cree su propio patrón.

1. Desde una pantalla de inicio, deslice hacia arriba para acceder a **Aplicaciones**.
2. Pulse en **Ajustes** > **Sonidos y vibración** > **Patrón de vibración**.
3. Pulse en un patrón para escuchar una muestra y seleccionarlo.

Volumen

Asigne el nivel de volumen del sistema y el volumen predeterminado para tonos de llamada, notificaciones y otro contenido de audio.

Tecla de volumen predeterminada

Asigne que la tecla de volumen ajuste el volumen del tono de llamada o de multimedia de manera predeterminada.

1. Desde una pantalla de inicio, deslice hacia arriba para acceder a **Aplicaciones**.
2. Pulse en **Ajustes** > **Sonidos y vibración** > **Control de tecla de volumen predeterminado**.
3. Pulse en **Tono de llamada** o **Multimedia** para fijarles un valor.

Asignación del volumen

También puede establecer el volumen del tono de llamada desde una pantalla de inicio presionando la tecla de **volumen**.

1. Desde una pantalla de inicio, deslice hacia arriba para acceder a **Aplicaciones**.
2. Pulse en **Ajustes** > **Sonidos y vibración** > **Volumen** y arrastre los deslizadores para asignar el volumen predeterminado para:
   - Tono de llamada
   - Multimedia
   - Notificaciones
   - Sistema

Limitador del volumen de archivos multimedia

Limite la salida máxima del volumen del dispositivo. También puede establecer un PIN para prevenir que usuarios no autorizados cambien este ajuste.

1. Desde una pantalla de inicio, deslice hacia arriba para acceder a **Aplicaciones**.
2. Pulse en **Ajustes** > **Sonidos y vibración** > **Volumen**.
3. Pulse en **Más opciones** > **Limitador de volumen de archivos multimedia**.
   - Pulse en **Activado/Desactivado** para habilitar esta característica.
     - Cuando esté activado, arrastre el deslizador **Límite personalizado** para establecer el volumen de salida máximo.
   - Pulse en **PIN de límite de volumen** para prevenir cambios al ajuste del volumen.

Tono de llamada

Elija entre tonos preestablecidos o añada sus propios tonos.

1. Desde una pantalla de inicio, deslice hacia arriba para acceder a **Aplicaciones**.
2. Pulse en **Ajustes** > **Sonidos y vibración** > **Tono de llamada**.
3. Pulse en un tono de llamada para escuchar una muestra y seleccionar el tono.

   – o bien –

   Pulse en **Añadir del teléfono** para utilizar un archivo de audio como un tono de timbre.

Sonidos de notificación

Elija un sonido para las notificaciones, como para nuevos mensajes y recordatorios de eventos.

1. Desde una pantalla de inicio, deslice hacia arriba para acceder a **Aplicaciones**.
2. Pulse en **Ajustes** > **Sonidos y vibración** > **Sonidos de notificación** y configure las siguientes opciones:
   - **Sonido predeterminado**: elija un sonido predeterminado para todas las notificaciones.
   - **Notificaciones de mensajes**: elija un sonido para notificaciones de mensajes y active o desactive la alerta de vibración.
   - **Notificaciones de calendario**: elija un sonido para notificaciones del calendario y habilite o inhabilite la alerta de vibración.

- **Notificaciones de correo**: configure las notificaciones de cuentas de correo electrónico. Para que esta opción esté disponible, se debe configurar una cuenta de correo.

No molestar

Este ajuste le permite bloquear todas las notificaciones y las alertas. Las opciones a continuación determinan cuáles notificaciones pueden emitir sonidos y durante qué períodos de tiempo desea entrar a este modo.

Para activar el modo No molestar:

1. Desde una pantalla de inicio, deslice hacia arriba para acceder a **Aplicaciones**.
2. Pulse en **Ajustes** > **Sonidos y vibración** > **No molestar** y configure las siguientes opciones:
   - **Activar ahora**: active esta opción.
   - **Activar según programa**: configure **Días**, **Hora inicial** y **Hora final** para programar un horario de No molestar.
   - **Permitir excepciones:** personalice cuáles notificaciones están permitidas mientras el dispositivo está en el modo de No molestar.
   - **Ocultar notificaciones visuales**: seleccione opciones para evitar notificaciones visuales de aplicaciones silenciadas por No molestar.

Sonidos del sistema

Asigne otras opciones de sonido del sistema.

1. Desde una pantalla de inicio, deslice hacia arriba para acceder a **Aplicaciones**.
2. Pulse en **Ajustes** > **Sonidos y vibración** y después pulse en cada opción para habilitarla:
   - **Tonos táctiles**: establezca que se reproduzcan tonos cuando se toque o se pulse en la pantalla al realizar selecciones.
   - **Sonidos de bloqueo de pantalla**: asigne que se reproduzca un sonido cuando se desbloquee la pantalla.
   - **Tono de emergencia**: asigne el tono de emergencia en alerta, vibrar o silencioso.
   - **Sonido de carga**: reproduzca un sonido cuando se conecte un cargador.
   - **Respuesta de vibración**: active la vibración cuando se pulse en las teclas de navegación.

Respuesta de toque de teclas

Reproduzca tonos cuando se pulse en el teclado de marcación o en el teclado alfabético.

1. Desde una pantalla de inicio, deslice hacia arriba para acceder a **Aplicaciones**.
2. Pulse en **Ajustes** > **Sonidos y vibración** y después pulse en cada opción para habilitarla:
   - **Tonos del teclado de marcación**: asigne que se reproduzca un tono cuando se pulse en el teclado de marcación.

- **Sonido del teclado**: asigne que se reproduzca un sonido cuando se pulse en el teclado Samsung.
- **Vibración del teclado**: active vibraciones cuando se pulse en el teclado Samsung.

Calidad y efectos de sonido

Puede habilitar los efectos de sonido al conectar un auricular. Los efectos de sonido sólo están disponibles cuando están conectados audífonos o un juego de auriculares compatible con Bluetooth (no se incluyen).

Elija entre opciones de sonido avanzadas para personalizar su experiencia de audio.

1. Desde una pantalla de inicio, deslice hacia arriba para acceder a **Aplicaciones**.
2. Pulse en **Ajustes** > **Sonidos y vibración** > **Calidad y efectos de sonido**.
3. Pulse en **Ecualizador** y elija un ajuste o pulse en **Avanzados** o **Básico** para personalizar los ajustes de sonido.
4. Pulse en **Activado/Desactivado** para activar cada opción:
   - **Optimizador UHQ**: mejore la resolución del sonido de música y videos para obtener una experiencia de audio más nítida.
   - **Envolvente**: recree el efecto de sonido envolvente enriquecido.
   - **Amplificador de tubo Pro**: simule el tono suave de un amplificador de tubo.
   - **Sala de conciertos**: simule la reverberación de una sala de conciertos.
5. Pulse en **Adapt Sound** y siga las indicaciones para personalizar los ajustes de sonido.

Sonido de aplicación independiente

Puede elegir tener un sonido de reproducción de aplicación en un altavoz o auricular por separado del resto de los sonidos en el teléfono.

1. Desde una pantalla de inicio, deslice hacia arriba para acceder a **Aplicaciones**.
2. Pulse en **Ajustes** > **Sonidos y vibración** > **Sonido de aplicación independiente**.
3. Pulse en **Activado/Desactivado** para activar el sonido de aplicación separado y después asigne las siguientes opciones:
   - **Aplicación**: elija una aplicación para reproducir el sonido en un dispositivo de audio por separado.
   - **Dispositivo de audio**: elija el dispositivo de audio en el que desea que se reproduzca el sonido de la aplicación.

Notificaciones

Seleccione desde cuáles aplicaciones desea recibir alertas. Las alertas incluyen notificaciones, sonidos y vibraciones.

Bloqueo de notificaciones de aplicaciones

Bloquee notificaciones para aplicaciones.

1. Desde una pantalla de inicio, deslice hacia arriba para acceder a **Aplicaciones**.
2. Pulse en **Ajustes** > **Notificaciones**.
3. Pulse en **Activado/Desactivado** junto a una aplicación o en Todas las aplicaciones para habilitar o inhabilitar notificaciones.

Personalización de notificaciones de aplicaciones

Personalice los ajustes de notificaciones para cada aplicación de manera individual.

1. Desde una pantalla de inicio, deslice hacia arriba para acceder a **Aplicaciones**.
2. Pulse en **Ajustes** > **Notificaciones**.
3. Pulse en una aplicación y seleccione una opción:
   - **Permitir notificaciones**: reciba notificaciones desde esta aplicación.
   - **Mostrar en silencio**: no permita que se reproduzca un sonido ni que vibre, y bloquee que se muestren vistas previas en ventanas emergentes.
   - **Definir como prioridad**: permita que las notificaciones de esta aplicación suenen y enciendan la pantalla cuando esté activado el modo No molestar.

Pantalla

Configure el brillo de la pantalla, el tiempo de espera de la pantalla y otros ajustes de la pantalla.

Brillo de la pantalla

Ajuste el brillo de la pantalla para adaptarla a su entorno o a sus preferencias personales. También puede ajustar el brillo de la pantalla para conservar energía de la batería.

1. Desde una pantalla de inicio, deslice hacia arriba para acceder a **Aplicaciones**.
2. Pulse en **Ajustes** > **Pantalla**.
3. Para personalizar las opciones bajo Brillo:
   - Arrastre el deslizador del **Brillo** para establecer un nivel de brillo personalizado.
   - Pulse en **Brillo automático** para ajustar automáticamente el brillo de la pantalla en base a las condiciones de iluminación.

Filtro de luz azul

Use el filtro de luz azul en la noche para ayudarle a dormir mejor. Puede fijar un horario para activar y desactivar esta función.

1. Desde una pantalla de inicio, deslice hacia arriba para acceder a **Aplicaciones**.
2. Pulse en **Ajustes** > **Pantalla** > **Filtro de luz azul** y después elija una de las siguientes opciones:
   - Pulse en **Activar ahora** para habilitar esta opción.
   - Pulse en **Activar según programa** para fijar un horario en el que el filtro de luz azul se activará. Puede elegir **Del atardecer al amanecer** o **Programa personalizado**.
3. Arrastre el deslizador **Opacidad** para fijar la opacidad del filtro.

Modo de pantalla

Elija un modo de pantalla que coincida con su tipo de visualización.

1. Desde una pantalla de inicio, deslice hacia arriba para acceder a **Aplicaciones**.
2. Pulse en **Ajustes** > **Pantalla** > **Modo de pantalla** y elija un modo de pantalla:
   - Pulse en **Pantalla adaptable** si desea que el dispositivo optimice automáticamente la pantalla de forma que coincida con el tipo de imagen a la vista y de otros criterios, como el nivel de carga de la batería.

     – o bien –

     Elija un tipo específico de modo de pantalla basándose en lo que está visualizando.

Resolución de pantalla

Puede cambiar el nivel de resolución de la pantalla. Todas las aplicaciones cerrarán cuando cambie la resolución.

1. Desde una pantalla de inicio, deslice hacia arriba para acceder a **Aplicaciones**.
2. Pulse en **Ajustes** > **Pantalla** > **Resolución de pantalla** y elija un nivel de resolución de pantalla.
3. Pulse en **Aplicar** para cambiar la resolución.

Zoom y fuente de pantalla

Puede definir el nivel del zoom de la pantalla y el tamaño y estilo de fuente.

1. Desde una pantalla de inicio, deslice hacia arriba para acceder a **Aplicaciones**.
2. Pulse en **Ajustes** > **Pantalla** > **Zoom y fuente de pantalla** para ver las siguientes opciones:
   - Arrastre el deslizador de Zoom de pantalla para ajustar el nivel del zoom.
   - Arrastre el deslizador de Tamaño de fuente para ajustar el tamaño del texto.
   - Pulse en un estilo de fuente para seleccionar una fuente o pulse en + **Descargar fuentes** para encontrar nuevas fuentes en Galaxy Apps.
3. Pulse en **Aplicar** para fijar el zoom de pantalla.

Aplicaciones de pantalla completa

Elija cuáles aplicaciones desea usar en el radio del aspecto de la pantalla completa.

1. Desde una pantalla de inicio, deslice hacia arriba para acceder a **Aplicaciones**.
2. Pulse en **Ajustes** > **Pantalla** > **Aplicaciones de pantalla completa** y pulse en aplicaciones para activar o desactivar esta función.

Modo fácil

Cambie entre el diseño de pantalla predeterminado y un diseño más sencillo. El diseño Modo fácil tiene texto e iconos más grandes, lo que brinda una experiencia visual más sencilla y directa.

Para habilitar el Modo fácil:

1. Desde una pantalla de inicio, deslice hacia arriba para acceder a **Aplicaciones**.
2. Pulse en **Ajustes** > **Pantalla** > **Modo fácil**.
3. Pulse en **Modo fácil** para habilitar la característica.
   - Cuando Modo fácil está habilitado, usted puede desplazarse hacia abajo por la página y seleccionar cuáles aplicaciones desea que aparezcan en las pantallas de inicio.
4. Pulse en las aplicaciones que desea añadir o quitar.
5. Pulse en **Aplicar** para guardar los ajustes.

Para inhabilitar Modo fácil:

1. Desde una pantalla de inicio, deslice hacia arriba para acceder a **Aplicaciones**.
2. Pulse en **Ajustes** > **Pantalla** > **Modo fácil** > **Modo estándar**.
3. Pulse en **Aplicar** para salir del Modo fácil.

Marcos de iconos

Puede mostrar los iconos con marcos sombreados para que resalten en la pantalla de inicio y en la pantalla de aplicaciones.

1. Desde una pantalla de inicio, deslice hacia arriba para acceder a **Aplicaciones**.
2. Pulse en **Ajustes** > **Pantalla** > **Marcos de iconos** y elija una de las siguientes opciones:
   - **Iconos solamente**: muestre sólo iconos.
   - **Iconos con borde**: muestre iconos con marcos sombreados.
3. Pulse en **Realizado** y confirme cuando se le indique.

Indicador de pantalla

Se ilumina el indicador de pantalla al cargarse el dispositivo, al grabar voz o al recibir notificaciones.

1. Desde una pantalla de inicio, deslice hacia arriba para acceder a **Aplicaciones**.
2. Pulse en **Ajustes** > **Pantalla** > **Indicador de pantalla** para activar o desactivar la característica.

Barra de estado

Configure las opciones de visualización para la barra de estado.

1. Desde una pantalla de inicio, deslice hacia arriba para acceder a **Aplicaciones**.
2. Pulse en **Ajustes** > **Pantalla** > **Barra de estado**.
   - Pulse en **Sólo notificaciones recientes** para visualizar en la barra de estado sólo los iconos de las tres notificaciones más recientes.
   - Pulse en **Mostrar porcentaje de batería** para ver el porcentaje de carga de la batería junto al icono de batería en la barra de estado.

Barra de navegación

Puede configurar el diseño de los botones y el color de fondo de la barra de navegación.

1. Desde una pantalla de inicio, deslice hacia arriba para acceder a **Aplicaciones**.
2. Pulse en **Ajustes** > **Pantalla** > **Barra de navegación** para los siguientes ajustes:
   - **Color de fondo**: elija un color para el fondo de la barra de navegación.
   - **Desbloquearar con el botón de inicio**: toque sin soltar **Inicio** mientras la pantalla esté apagada para saltar la pantalla de bloqueo y dirigirse a la pantalla de inicio.
   - **Distribución de botones**: elija el orden de las teclas de navegación.

- **Sensibilidad del botón de inicio**: ajuste la cantidad de presión necesaria para tocar sin soltar **Inicio** con sólo mover el deslizador.

Tiempo de espera de la pantalla

Elija un tiempo en el que se apagará la pantalla.

1. Desde una pantalla de inicio, deslice hacia arriba para acceder a **Aplicaciones**.
2. Pulse en **Ajustes** > **Pantalla** > **Tiempo de espera de la pantalla** y elija un período de tiempo.

Mantener pantalla apagada

Puede evitar que la pantalla se encienda mientras el dispositivo esté en un lugar obscuro, como en un bolsillo o una bolsa.

1. Desde una pantalla de inicio, deslice hacia arriba para acceder a **Aplicaciones**.
2. Pulse en **Ajustes** > **Pantalla** > **Mantener pantalla apagada** para activar o desactivar esta función.

Salvapantallas

El ajuste Salvapantallas controla lo que se muestra en la pantalla cuando el dispositivo está en la base (la base no se incluye) o mientras se está cargando. Puede elegir mostrar colores o mostrar fotos.

1. Desde una pantalla de inicio, deslice hacia arriba para acceder a **Aplicaciones**.
2. Pulse en **Ajustes** > **Pantalla** > **Salvapantallas**.
3. Pulse en **Activado/Desactivado** para activar el salvapantallas.
4. Configure estas opciones:
   - **Colores**: pulse en el selector para que se muestre una pantalla cambiante de colores.
   - **Tabla de imagen**: muestre imágenes en una tabla de imágenes. Pulse en **Ajustes** para ver opciones.
   - **Marco de imagen**: muestre imágenes en un marco de fotos. Pulse en **Ajustes** para ver opciones.
   - **Fotos**: muestre fotos de su cuenta de Google Fotos. Pulse en **Ajustes** para ver opciones.
5. Pulse en **Vista previa** para ver una demostración del salvapantallas.

Fijado inteligente

Fijado inteligente detecta su rostro con la cámara delantera para que la pantalla permanezca encendida mientras la ve.

1. Desde una pantalla de inicio, deslice hacia arriba para acceder a **Aplicaciones**.
2. Pulse en **Ajustes** > **Funciones avanzadas** > **Fijado inteligente** y pulse en **Activado/Desactivado** para activar la característica.

Modo de operación con una mano

Cambie el diseño de la pantalla para que sea más fácil manipular el dispositivo con una mano.

1. Desde una pantalla de inicio, deslice hacia arriba para acceder a **Aplicaciones**.
2. Pulse en **Ajustes** > **Funciones avanzadas** > **Modo de operación con una mano**.
3. Pulse en **Activado/Desactivado** para activar o desactivar lo siguiente:
   - **Gesto**: deslice un dedo diagonalmente desde cualquier esquina inferior para reducir el tamaño de la pantalla.
   - **Botón**: pulse en **Inicio** tres veces en sucesión rápida para reducir el tamaño de la pantalla.

Fondos de pantalla y temas

Puede cambiar la apariencia del dispositivo con fondos de pantalla, temas e iconos personalizados.

Fondos de pantalla

Cambie el aspecto de las pantallas de inicio y de bloqueo con un fondo de pantalla. Puede mostrar una imagen favorita o elegir entre fondos de pantalla precargados.

Para cambiar el fondo de pantalla:

1. Desde una pantalla de inicio, deslice hacia arriba para acceder a **Aplicaciones**.
2. Pulse en **Ajustes** > **Fondos de pantalla, temas** > **Fondos**.
3. Pulse en **Ver todo** para ver todas las imágenes de fondo disponibles.
4. Pulse en una imagen para elegirla.
   - Los fondos de infinidad se aplicarán en todas las pantallas.
   - Otros fondos le indicarán que seleccione para cuál pantalla desea usarlos.
   - Si está disponible la opción **Efecto de movimiento**, pulse en ella para añadir movimiento a las pantallas.
5. Pulse en **Definir como fondo de pantalla** y, si aparece una indicación, confirme.

Temas

Fije el tema que se aplicará a las pantallas de inicio y bloqueo, a los fondos de pantalla y a los iconos de aplicaciones.

1. Desde una pantalla de inicio, deslice hacia arriba para acceder a **Aplicaciones**.
2. Pulse en **Ajustes** > **Fondos de pantalla, temas** > **Temas**.
3. Pulse en un tema para ver una vista previa del tema.
   - Pulse en **Ver todo** para ver todos los temas disponibles.
4. Pulse en **Aplicar** para aplicar el tema seleccionado.

Iconos

Aplique iconos personalizados para sustituir los iconos de aplicación integrados.

1. Desde una pantalla de inicio, deslice hacia arriba para acceder a **Aplicaciones**.
2. Pulse en **Ajustes** > **Fondos de pantalla, temas** > **Iconos**.
3. Pulse en un juego de iconos para ver una vista previa de los iconos.
   - Pulse en **Ver todo** para ver todos los conjuntos de iconos disponibles.
4. Pulse en **Aplicar** para aplicar el conjunto de iconos seleccionado.

Always On Display (AOD)

Aplique diseños personalizados para Always On Display.

1. Desde una pantalla de inicio, deslice hacia arriba para acceder a **Aplicaciones**.
2. Pulse en **Ajustes** > **Fondos de pantalla, temas** > **AOD**.
3. Pulse en un diseño para ver una vista previa del AOD.
   - Pulse en **Ver todo** para ver todos los diseños disponibles.
4. Pulse en **Aplicar** para aplicar el diseño seleccionado.

Mantenimiento del dispositivo

Vea el estado de la batería, almacenamiento y memoria del almacenamiento. También puede optimizar automáticamente los recursos del sistema del dispositivo.

Optimización rápida

La característica de optimización rápida mejora el desempeño del dispositivo a través de las siguientes acciones:

- Identifica aplicaciones que usan una potencia excesiva de la batería y elimina elementos innecesarios de la memoria.
- Elimina archivos innecesarios y cierra aplicaciones que se ejecutan en segundo plano.
- Busca malware.

Para utilizar la característica de optimización rápida:

1. Desde una pantalla de inicio, deslice hacia arriba para acceder a **Aplicaciones**.
2. Pulse en **Ajustes** > **Mantenimiento del dispositivo**.
3. Pulse en **Optimizar ahora**.

Batería

Vea cómo se utiliza la energía de la batería para actividades del dispositivo.

1. Desde una pantalla de inicio, deslice hacia arriba para acceder a **Aplicaciones**.
2. Pulse en **Ajustes** > **Mantenimiento del dispositivo** > **Batería** para ver las opciones:
    - **Uso de batería**: vea detalles sobre el uso de la batería, por elementos.

- **Modo Ahorro de energía**: prolongue la vida de la batería seleccionando un nivel de modo de ahorro de energía. Elija entre **Desactivado**, **Medio** o **Máximo**. Se muestra la potencia restante estimada para cada modo.
- **Monitor de energía**: suspenda aplicaciones para que no usen potencia de la batería cuando no se utilicen. Pulse en **Ahorrar** para activar la función.
- **Sin supervisión**: seleccione aplicaciones que serán excluidas del modo inactivo por el monitor de energía.
- ⋮ **Más opciones** > **Ajustes avanzados**: configure los ajustes avanzados de la batería y de notificación, como Carga rápida con cable o mostrar un porcentaje de batería en la barra de estado.

Modo de rendimiento

Optimice las características de desempeño del dispositivo para adaptarlo mejor a sus preferencias.

1. Desde una pantalla de inicio, deslice hacia arriba para acceder a **Aplicaciones**.
2. Pulse en **Ajustes** > **Mantenimiento del dispositivo** > **Modo de rendimiento**. Seleccione una de las siguientes opciones:
   - **Optimizado (recomendado)**: balancee la vida de la batería y la resolución de pantalla para el uso diario.
   - **Juego**: mejore su experiencia de juego al hacer que los juegos se ejecuten con fluidez.
   - **Entretenimiento**: disfrute música y videos con sonido de ultra alta calidad e imágenes mejoradas.

- **Alto rendimiento**: experimente los ajustes de pantalla de la más alta calidad.

Almacenamiento

Vea el uso y la memoria del dispositivo. Monte, desmonte o formatee una tarjeta de memoria opcional (no se incluye).

Memoria del dispositivo

Vea y gestione la memoria utilizada por el dispositivo.

1. Desde una pantalla de inicio, deslice hacia arriba para acceder a **Aplicaciones**.
2. Pulse en **Ajustes** > **Mantenimiento del dispositivo** > **Almacenamiento**. La memoria utilizada se divide en:
   - Documentos
   - Imágenes
   - Audio
   - Videos
   - Aplicaciones

Para aumentar la memoria disponible:

1. Desde una pantalla de inicio, deslice hacia arriba para acceder a **Aplicaciones**.
2. Pulse en **Ajustes** > **Mantenimiento del dispositivo** > **Almacenamiento**.
3. Pulse en **Liberar** y siga las indicaciones.

Tarjeta de memoria (tarjeta SD)

Una vez que se instale una tarjeta de memoria opcional (no se incluye) en el dispositivo, ésta se mostrará en el ajuste Almacenamiento.

Para mayor información, consulte
“Instalación de la tarjeta SIM y una tarjeta de memoria” en la página 6.

Montaje de una tarjeta de memoria

Cuando se instala una tarjeta de memoria, esta se monta (se conecta al dispositivo) automáticamente y se prepara para su uso. Sin embargo, si desmonta la tarjeta de memoria sin sacarla del dispositivo, tiene que montarla para poder acceder a ella.

1. Desde una pantalla de inicio, deslice hacia arriba para acceder a **Aplicaciones**.
2. Pulse en **Ajustes** > **Mantenimiento del dispositivo** > **Almacenamiento**.
3. Pulse en **Más opciones** > **Ajustes de almacenamiento**.
4. Bajo **Almacenamiento portátil**, pulse en su tarjeta de memoria y después pulse en **Montar**.

Cómo sacar una tarjeta de memoria

Advertencia: Para evitar daños a la información almacenada en la tarjeta de memoria, desmonte la tarjeta antes de sacarla del dispositivo.

1. Desde una pantalla de inicio, deslice hacia arriba para acceder a **Aplicaciones**.

2. Pulse en **Ajustes** > **Mantenimiento del dispositivo** > **Almacenamiento**.
3. Pulse en **Más opciones** > **Ajustes de almacenamiento**.
4. Bajo **Almacenamiento portátil**, pulse en la tarjeta de memoria y después pulse en **Desmontar**.
5. Inserte la herramienta de extracción en el pequeño orificio colocado en la bandeja para la tarjeta SIM/tarjeta de memoria y empuje hasta que la bandeja salte hacia afuera.
6. Saque la tarjeta de memoria de la bandeja y regrese la bandeja a la ranura.

Formateo de una tarjeta de memoria

Advertencia: Cuando formatee una tarjeta de memoria, conviene hacer una copia de seguridad de sus archivos de música y de fotos que estén almacenados en la tarjeta, porque formatear la tarjeta de memoria eliminará todos los datos guardados.

1. Desde una pantalla de inicio, deslice hacia arriba para acceder a **Aplicaciones**.
2. Pulse en **Ajustes** > **Mantenimiento del dispositivo** > **Almacenamiento**.
3. Pulse en **Más opciones** > **Ajustes de almacenamiento**.
4. Bajo **Almacenamiento portátil**, pulse en su tarjeta de memoria, pulse en **Formatear** y después siga las indicaciones.

Memoria

Verifique la cantidad de memoria disponible. Puede cerrar aplicaciones en segundo plano y reducir la cantidad de memoria que se está utilizando para así aumentar la velocidad del dispositivo.

1. Desde una pantalla de inicio, deslice hacia arriba para acceder a **Aplicaciones**.
2. Pulse en **Ajustes** > **Mantenimiento del dispositivo** > **Memoria**.
   - Se mostrará la memoria usada y la disponible.
3. Para liberar tanta memoria como sea posible, pulse en **Liberar** y siga las indicaciones.
   - Se cerrarán las aplicaciones y los servicios seleccionados.

Idioma y entrada

Configure los ajustes de idioma y entrada del dispositivo.

Cambio de idioma del dispositivo

Puede añadir idiomas a la lista y organizarlos según su preferencia. Si una aplicación no es compatible con el idioma que ha establecido como predeterminado, entonces pasará al siguiente idioma compatible que aparezca en su lista.

1. Desde una pantalla de inicio, deslice hacia arriba para acceder a **Aplicaciones**.
2. Pulse en **Ajustes** > **Administración general** > **Idioma y entrada** > **Idioma**.

3. Pulse en ⊕ **Añadir idioma** y seleccione un idioma en la lista.
   - Para cambiar el idioma predeterminado, o eliminar un idioma de la lista, pulse en **Editar**.

Dictado por voz de Google

Dicte en vez de teclear sus entradas de texto, utilizando el dictado por voz de Google.

1. Desde una pantalla de inicio, deslice hacia arriba para acceder a **Aplicaciones**.
2. Pulse en ⚙ **Ajustes** > **Administración general** > **Idioma y entrada**.
3. Pulse en **Teclado virtual** > **Dictado por voz de Google**.
   - **Idiomas**: seleccione idiomas para Dictado por voz de Google.
   - **Detección de "OK Google"**: inicie una búsqueda con Google cada vez que diga "OK Google".
   - **Manos libres**: permita que se soliciten acciones con el dispositivo bloqueado.
   - **Salida de voz**: seleccione opciones para la respuesta hablada.
   - **Reconocimiento de voz sin conexión**: descargue e instale motores de reconocimiento de voz para poder usar la entrada de voz cuando no esté conectado a la red.
   - **Bloquear palabras ofensivas**: oculte resultados de búsqueda que contienen palabras ofensivas.
   - **Auriculares Bluetooth**: grabe audio a través de auriculares Bluetooth, si los mismos estuvieran disponibles.

Administración de teclados virtuales

Active o desactiva los teclados virtuales.

1. Desde una pantalla de inicio, deslice hacia arriba para acceder a **Aplicaciones**.
2. Pulse en **Ajustes** > **Administración general** > **Idioma y entrada**.
3. Pulse en **Teclado virtual** > **Administrar teclados**.
4. Pulse en cada teclado para activarlo o desactivarlo.

Teclados físicos

Personalice opciones cuando tenga un teclado físico conectado al dispositivo (se vende por separado).

1. Desde una pantalla de inicio, deslice hacia arriba para acceder a **Aplicaciones**.
2. Pulse en **Ajustes** > **Administración general** > **Idioma y entrada**.
3. Pulse en **Teclado físico** y seleccione una opción:
   - **Mostrar teclado virtual**: muestre el teclado virtual a la vez que se usa un teclado físico.
   - **Atajos de teclado**: muestre explicaciones de los atajos del teclado en la pantalla.

Opciones de texto a voz

Configure las opciones de salida de texto a voz (TTS, por sus siglas en inglés). TTS se utiliza para varias características de accesibilidad, como, por ejemplo, Asistente de voz. Para obtener más información, consulte **“Accesibilidad” en la página 244**.

1. Desde una pantalla de inicio, deslice hacia arriba para acceder a **Aplicaciones**.
2. Pulse en **Ajustes** > **Administración general** > **Idioma y entrada** > **Texto a voz** para tener acceso a estas opciones:
   - **Motor de TTS preferido**: elija el motor de texto a voz de Samsung o de Google. Pulse en **Ajustes** junto a cada motor TTS para tener acceso a opciones.
   - **Índice de velocidad**: asigne la velocidad a la que se pronunciará el texto.
   - **Tono**: fije el tono de la voz.
   - **Restablecer velocidad de la voz**: restablezca la velocidad de la voz.
   - **Restablecer tono**: restablezca el tono de la voz.
   - **Escuchar un ejemplo**: pulse para reproducir una demostración corta de la síntesis de la voz.
   - **Estado de idioma**: muestre el idioma predeterminado que se utilizará.

Velocidad del puntero

Configure la velocidad del cursor para un ratón (“mouse”) o panel táctil opcional (no se incluyen).

1. Desde una pantalla de inicio, deslice hacia arriba para acceder a **Aplicaciones**.
2. Pulse en **Ajustes** > **Administración general** > **Idioma y entrada**.
3. Bajo **Velocidad del puntero**, arrastre el deslizador hacia la derecha para aumentar la velocidad o hacia la izquierda para disminuirla.

Fecha y hora

En forma predeterminada, el dispositivo recibe información de fecha y hora desde la red móvil. Cuando se encuentre fuera de la cobertura de red, quizás le convenga fijar la información de fecha y hora manualmente usando los ajustes de fecha y hora.

1. Desde una pantalla de inicio, deslice hacia arriba para acceder a **Aplicaciones**.
2. Pulse en **Ajustes** > **Administración general** > **Fecha y hora**. Las siguientes opciones están disponibles:
   - **Fecha y hora automática**: reciba actualizaciones de fecha y hora desde la red móvil. Cuando Fecha y hora automática está desactivada, están disponibles las siguientes opciones:
     - **Definir fecha**: introduzca la fecha actual.
     - **Definir hora**: vea la hora en curso.
     - **Seleccionar zona horaria**: seleccione su zona horaria local.
   - **Usar formato de 24 horas**: establezca el formato en el que se mostrará la hora.

Informe de diagnóstico

Esta característica enviará información de diagnóstico sobre su dispositivo cuando tenga problemas técnicos.

1. Desde una pantalla de inicio, deslice hacia arriba para acceder a **Aplicaciones**.
2. Pulse en **Ajustes** > **Administración general** > **Enviar informe de diagnóstico** para activar o desactivar esta función.

Restablecer

Restablezca el dispositivo y los ajustes de la red. También puede restablecer el dispositivo a sus valores predeterminados.

Restablecer ajustes

Puede restablecer el dispositivo a sus valores predeterminados, lo que restablece todo excepto los ajustes de seguridad, idioma y cuentas. Los datos personales no se afectan.

1. Desde una pantalla de inicio, deslice hacia arriba para acceder a **Aplicaciones**.
2. Pulse en **Ajustes** > **Administración general** > **Restablecer** > **Restablecer ajustes**.
3. Pulse en **Restablecer ajustes** y, cuando aparezca la indicación, confirme.

Restablecer los ajustes de red

Puede restablecer los ajustes de Wi-Fi, datos móviles y Bluetooth con la función Restablecer ajustes de red.

1. Desde una pantalla de inicio, deslice hacia arriba para acceder a **Aplicaciones**.
2. Pulse en **Ajustes** > **Administración general** > **Restablecer** > **Restablecer ajustes de red**.
3. Pulse en **Restablecer ajustes** y, cuando aparezca la indicación, confirme.

Restablecer valores predeterminados

Puede restablecer el dispositivo a sus valores predeterminados mediante la eliminación de todos los datos del dispositivo.

Esta acción borra de forma permanente TODOS los datos del dispositivo, incluyendo los ajustes de la cuenta de Google y de otras cuentas, los datos y ajustes del sistema y de aplicaciones, las aplicaciones descargadas, así como su música, fotos, videos y otros archivos. Los datos guardados en una tarjeta SD externa no se afectan.

Nota: Cuando se conecta a una cuenta de Google en el dispositivo, se activa la Protección en caso de un restablecimiento de fábrica. Esto protege el dispositivo en caso de pérdida o robo. Para obtener más información, consulte **“Protección en caso de un restablecimiento de fábrica” en la página 14**.

Si restablece el dispositivo a los valores predeterminados de fábrica con la función FRP (Protección en caso de un restablecimiento de fábrica) activada, deberá introducir el nombre de usuario y la contraseña de una cuenta de Google registrada con el fin de obtener de nuevo acceso al dispositivo. No podrá acceder al dispositivo sin la información correcta.

Advertencia: Si restablece la contraseña de su cuenta de Google, puede que se requieran 24 horas para que el restablecimiento de la contraseña se sincronice con todos los dispositivos registrados para la cuenta.

Antes de restablecer el dispositivo:

1. Verifique que la información que desea conservar se haya transferido al área de almacenamiento.
2. Conéctese a su cuenta de Google y confirme el nombre de usuario y contraseña.

Para restablecer el dispositivo:

1. Desde una pantalla de inicio, deslice hacia arriba para acceder a **Aplicaciones**.
2. Pulse en **Ajustes** > **Administración general** > **Restablecer** > **Restablecer valores predeterminados**.
3. Pulse en **Restablecer** y siga las indicaciones para realizar el restablecimiento.
4. Cuando el dispositivo se reinicie, siga las indicaciones para configurar el dispositivo.

Reinicio automático

Optimice su dispositivo para que se reinicie automáticamente a horarios definidos. Todos los datos que no se hayan guardado se perderán cuando se reinicie el dispositivo.

1. Desde una pantalla de inicio, deslice hacia arriba para acceder a **Aplicaciones**.
2. Pulse en **Ajustes** > **Administración general** > **Restablecer** > **Reinicio automático**.
3. Pulse en **Activado/Desactivado** para activar Reinicio automático y luego configure los siguientes parámetros:
   - **Hora**: establezca la hora del día para reiniciar el dispositivo.
   - **Día**: seleccione el día de la semana en que se reiniciará automáticamente el dispositivo.

Actualización de software

Verifique e instale actualizaciones de software disponibles para el dispositivo.

1. Desde una pantalla de inicio, deslice hacia arriba para acceder a **Aplicaciones**.
2. Pulse en **Ajustes** > **Actualización de software** para ver las siguientes opciones:
   - **Descarga manual**: busque actualizaciones de software.
   - **Descarga automática**: descargue actualizaciones de software automáticamente cuando esté conectado a una red Wi-Fi.
   - **Actualización programada**: establezca una hora en que se buscarán automáticamente, e instalarán, actualizaciones de software.

Bloqueo y seguridad

Asegure su dispositivo y proteja sus datos con los ajustes de Bloqueo y seguridad.

Programación de un bloqueo de pantalla

Se recomienda que proteja el dispositivo usando un bloqueo de pantalla. Las opciones varían según el tipo de bloqueo de pantalla.

1. Desde una pantalla de inicio, deslice hacia arriba para acceder a **Aplicaciones**.
2. Pulse en **Ajustes** > **Bloqueo y seguridad** > **Tipo de bloqueo de pantalla** para seleccionar un bloqueo de pantalla y un nivel de seguridad:
   - **Deslizar**: deslice la pantalla para desbloquearla.
   - **Patrón**: cree un patrón que se debe trazar en la pantalla para desbloquear el dispositivo.
   - **PIN**: seleccione un código PIN que se utilizará para desbloquear la pantalla.
   - **Contraseña**: cree una contraseña para desbloquear la pantalla.
   - **Ninguno**: no se bloquea la pantalla.
   - **Rostro**: use el reconocimiento facial para desbloquear el dispositivo.
   - **Huellas digitales**: use el reconocimiento de huellas digitales para desbloquear la pantalla.
   - **Iris**: use el reconocimiento de iris para desbloquear la pantalla.

3. Seleccione sus preferencias de notificación, si elige una opción de pantalla de bloqueo seguro:
   - Pulse en **Activado/Desactivado** para activar o desactivar la visualización de notificaciones en la pantalla de bloqueo.
   - **Ocultar contenido**: active que se oculte el contenido de notificaciones.
   - **Sólo iconos de notificación**: active para ocultar detalles de notificación y mostrar sólo el icono.
4. Elija una opción de bloqueo de la pantalla:
   - **Smart Lock**: desbloquee el dispositivo móvil automáticamente cuando se detecten ubicaciones de confianza u otros dispositivos. Se requiere un bloqueo de pantalla seguro para esta función.
   - **Ajustes de bloqueo seguro**: fije las funciones de bloqueo seguro, como Lapso de bloqueo seguro y Smart Lock (bloqueo inteligente). Se requiere un bloqueo de pantalla seguro para esta función.

Ajustes de Always On Display

Elija lo que desea que se muestre en una pantalla de espera en vez de apagar la pantalla.

Nota: Para activar o desactivar esta función sin entrar a Ajustes, pulse dos veces en la pantalla Always On Display.

1. Desde una pantalla de inicio, deslice hacia arriba para acceder a **Aplicaciones**.
2. Pulse en **Ajustes** > **Bloqueo y seguridad** > **Always On Display** para ver opciones:
   - Pulse en **Activado/Desactivado** para activar la función y después asigne las siguientes opciones:
   - **Contenido para mostrar**: elija que se muestre **Inicio**, un reloj o información.
   - **Estilo de reloj**: seleccione un diseño para la pantalla de espera. Esto no está disponible si elige **sólo botón de Inicio**.
   - **Mostrar siempre**: active para que se muestre Always On Display en todo momento.
     - **Definir programa**: si desactiva Mostrar siempre, entonces fije un horario para cuándo empezar y cuándo terminar Always On Display.
   - **Acerca de Always On Display**: vea la versión de software actual y la información de licencia.

Ajustes del bloqueo de pantalla y AOD

Configure los ajustes para la pantalla de bloqueo y Always On Display (AOD).

1. Desde una pantalla de inicio, deslice hacia arriba para acceder a **Aplicaciones**.
2. Pulse en **Ajustes** > **Bloqueo y seguridad** para ver opciones:
   - **Información y FaceWidgets**: fije un reloj, FaceWidgets o Información de contacto para que se muestre en la pantalla de bloqueo y en la pantalla Always On Display.
   - **Notificaciones**: seleccione cuáles notificaciones se mostrarán en la pantalla de bloqueo y en la pantalla Always On Display.
   - **Atajos de aplicaciones**: seleccione cuáles aplicaciones se abrirán desde la pantalla de bloqueo.

Samsung Pass

Use Samsung Pass para acceder a sus servicios favoritos con datos biométricos. Debe conectarse a su cuenta Samsung para usar Samsung Pass.

1. Desde una pantalla de inicio, deslice hacia arriba para acceder a **Aplicaciones**.
2. Pulse en **Ajustes** > **Bloqueo y seguridad** > **Samsung Pass**.
3. Siga las indicaciones para conectarse a su cuenta Samsung y añadir sus datos biométricos.

Localizar mi móvil

Proteja su dispositivo en caso de que lo pierda o se lo roben, mediante el bloqueo y rastreo del dispositivo, así como la eliminación de los datos de forma remota. Deberá registrarse en una cuenta Samsung y habilitar el servicio de ubicación de Google para poder utilizar Localizar mi móvil.

► Para tener acceso a su dispositivo en forma remota, visite findmymobile.samsung.com.

1. Desde una pantalla de inicio, deslice hacia arriba para acceder a **Aplicaciones**.
2. Pulse en **Ajustes** > **Bloqueo y seguridad** > **Localizar mi móvil**.
3. Introduzca la contraseña de su cuenta Samsung, o si no tiene una cuenta Samsung, pulse en **Añadir cuenta** y siga las indicaciones. Las siguientes opciones están disponibles:
   - **Controles remotos**: active o desactive Controles remotos, lo que le permite acceder a su dispositivo de forma remota.
   - **Servicio de ubicación de Google**: active o desactive el servicio de ubicación de Google. Este servicio debe estar activado para poder encontrar el dispositivo.
   - **Enviar última ubicación**: permita que el teléfono, cuando la batería baje a más de cierto nivel, envíe su última ubicación al servidor de Localizar mi móvil.

Orígenes desconocidos

Habilite la instalación de aplicaciones que no sean de Google Play.

1. Desde una pantalla de inicio, deslice hacia arriba para acceder a **Aplicaciones**.
2. Pulse en **Ajustes** > **Bloqueo y seguridad** > **Orígenes desconocidos** para habilitar esta opción.

Advertencia: Habilitar la instalación de aplicaciones de terceros puede causar que su dispositivo y datos personales sean más vulnerables a sufrir ataques de aplicaciones provenientes de orígenes desconocidos.

Carpeta segura

Bloquee aplicaciones y contenido de privacidad para mejorar la seguridad. Debe iniciar una sesión en su cuenta Samsung para poder utilizar Capeta segura. También debe fijar un bloqueo seguro para el dispositivo.

1. Desde una pantalla de inicio, deslice hacia arriba para acceder a **Aplicaciones**.
2. Pulse en **Ajustes** > **Bloqueo y seguridad** > **Carpeta segura** y siga las indicaciones para proteger el contenido del dispositivo.

Inicio seguro

Proteja su dispositivo requiriendo la introducción de un PIN numérico o una contraseña antes de que se inicie. Para que esta opción esté disponible debe haber configurado un bloqueo de pantalla seguro.

1. Desde una pantalla de inicio, deslice hacia arriba para acceder a **Aplicaciones**.
2. Pulse en **Ajustes** > **Bloqueo y seguridad** > **Inicio seguro** y seleccione una opción.

Encriptar tarjeta de memoria

Requiera que se utilice un PIN numérico o una contraseña para desencriptar la tarjeta de memoria opcional (no se incluye) la primera vez que acceda a ella después de encender el dispositivo.

1. Desde una pantalla de inicio, deslice hacia arriba para acceder a **Aplicaciones**.
2. Pulse en **Ajustes** > **Bloqueo y seguridad** > **Encriptar tarjeta de memoria**.
3. Pulse en **Encriptar tarjeta de memoria** y siga las indicaciones para encriptar todos los datos en la tarjeta de memoria.

Ajustes de bloqueo de tarjeta SIM

Requiera el PIN de su tarjeta SIM para desbloquear y usar la tarjeta SIM.

1. Desde una pantalla de inicio, deslice hacia arriba para acceder a **Aplicaciones**.
2. Pulse en **Ajustes** > **Bloqueo y seguridad** > **Otros ajustes de seguridad** > **Definir bloqueo de tarjeta SIM** y siga las indicaciones.
   - Pulse en **Bloquear tarjeta SIM** para habilitar la característica.
   - Pulse en **Cambiar PIN de tarjeta SIM** para crear un PIN distinto.

Vista de contraseñas

Vea brevemente los caracteres de contraseña cuando los escriba.

1. Desde una pantalla de inicio, deslice hacia arriba para acceder a **Aplicaciones**.
2. Pulse en **Ajustes** > **Bloqueo y seguridad** > **Otros ajustes de seguridad** > **Hacer visible las contraseñas** para activar la característica.

Servicio de actualización de seguridad

Reciba automáticamente actualizaciones sobre seguridad.

1. Desde una pantalla de inicio, deslice hacia arriba para acceder a **Aplicaciones**.

2. Pulse en **Ajustes** > **Bloqueo y seguridad** > **Otros ajustes de seguridad** para tener acceso a las siguientes opciones del servicio de actualización de seguridad:

   - **Políticas de seguridad**: compruebe automática o manualmente si hay actualizaciones de la política de seguridad.

     – También se puede limitar que las actualizaciones automáticas ocurran sólo cuando el dispositivo esté conectado a una red Wi-Fi.

   - **Enviar informes de seguridad**: use Wi-Fi para enviar informes de seguridad a Samsung para el análisis de amenazas.

Administración del dispositivo

Gestione los administradores del dispositivo y los privilegios de instalación de aplicaciones.

1. Desde una pantalla de inicio, deslice hacia arriba para acceder a **Aplicaciones**.

2. Pulse en **Ajustes** > **Bloqueo y seguridad** > **Otros ajustes de seguridad** > **Administración del dispositivo**.

   - Pulse en **Android Device Manager** para permitir el bloqueo o el borrado de un dispositivo perdido.

   - Pulse en **Carpeta segura** para permitirle administrar el dispositivo.

Almacenamiento de credenciales

Gestione sus certificados de seguridad. Si se pone a riesgo un certificado CA (autoridad de certificado) o por alguna otra razón no es de confianza, puede desactivarlo o quitarlo.

1. Desde una pantalla de inicio, deslice hacia arriba para acceder a **Aplicaciones**.
2. Pulse en **Ajustes** > **Bloqueo y seguridad** > **Otros ajustes de seguridad** para tener acceso a las siguientes opciones:
   - **Tipo de almacenamiento**: seleccione una ubicación de almacenamiento para el contenido de credenciales.
   - **Ver certificados de seguridad**: muestre los certificados en la memoria ROM del dispositivo y otros certificados que haya instalado.
   - **Certificados de usuario**: vea certificados de usuario.
   - **Instalar desde almacenamiento**: instale un nuevo certificado desde el almacenamiento.
   - **Eliminar credenciales**: borre el contenido de credenciales del dispositivo y restablezca la contraseña.

Ajustes de seguridad avanzados

Utilice estas opciones para configurar ajustes de seguridad avanzados.

1. Desde una pantalla de inicio, deslice hacia arriba para acceder a **Aplicaciones**.
2. Pulse en **Ajustes** > **Bloqueo y seguridad** > **Otros ajustes de seguridad** para tener acceso a las siguientes opciones avanzadas:
   - **Agentes de confianza**: realice ciertas acciones cuando tenga conectados dispositivos de confianza.
     - Para ver Agentes de confianza debe configurar un bloqueo de pantalla seguro (contraseña, PIN o patrón). Para obtener más información, consulte **"Programación de un bloqueo de pantalla" en la página 226**.
   - **Anclar ventanas**: coloque una aplicación en la pantalla del dispositivo, evitando así el acceso a otras funciones del dispositivo.
   - **Acceso a datos de uso**: vea las aplicaciones que pueden acceder al historial de uso del dispositivo.
   - **Acceso a notificaciones**: vea las aplicaciones que pueden tener acceso a las notificaciones que reciba en el dispositivo.
   - **Permiso de No molestar**: vea qué aplicaciones tienen permiso para cambiar los ajustes de No molestar.

Cuentas

Configure y administre cuentas, incluyendo sus cuentas de Google, Samsung, correo electrónico y redes sociales.

Samsung Cloud

Mantenga sus datos seguros mediante las copias de seguridad y la restauración del dispositivo. También puede sincronizar datos desde múltiples dispositivos.

1. Desde una pantalla de inicio, deslice hacia arriba para acceder a **Aplicaciones**.
2. Pulse en **Ajustes** > **Nube y cuentas** > **Samsung Cloud**.
   - Si no se ha añadido una cuenta Samsung, siga las indicaciones para agregar una.
3. Luego que se configure una cuenta Samsung, estarán disponibles las siguientes opciones:
   - **Administrar la nube**: vea cuánto almacenamiento están usando sus datos en la nube.
   - **Ajustes de copia de seguridad**: configure una copia de seguridad para aplicaciones compatibles que usan la cuenta Samsung Cloud.
   - **Restaurar**: descargue al dispositivo toda la información respaldada que tenga guardada.
   - **Datos para sincronizar**: pulse en los siguientes elementos para habilitar o inhabilitar la sincronización:
     - **Contactos (cuenta Samsung)**: sincronice la información de contacto.
     - **Calendario (cuenta Samsung)**: sincronice sus eventos y tareas.
     - **Samsung Notes**: sincronice sus notas y categorías.

- **Samsung Internet**: sincronice favoritos, páginas guardadas y pestañas abiertas desde su explorador.
- **Datos del teclado**: sincronice datos de texto predictivo.
- **Galería**: sincronice imágenes y videos.

- ⋮ **Más opciones**:
  - **Sincronizar ahora**: sincronice todos los ajustes seleccionados para su cuenta Samsung.
  - **Información para sincronización**: lea más información sobre qué puede sincronizarse con su cuenta Samsung Cloud.
  - **Ajustes**: configure Sincronizar, notificaciones o eliminar la cuenta Samsung.
  - **Preguntas frecuentes**: inicie el sitio web de ayuda de Samsung para ver información adicional basada en preguntas frecuentes.
  - **Contáctenos**: comuníquese con Samsung.

Mi perfil

Administre su información personal y detalles de la cuenta Samsung.

1. Desde una pantalla de inicio, deslice hacia arriba para acceder a **Aplicaciones**.
2. Pulse en **Ajustes** > **Nube y cuentas** > **Mi perfil**.
   - Si no se ha añadido una cuenta Samsung, siga las indicaciones para agregar una cuenta.

Adición de una cuenta

Puede añadir y administrar todas sus cuentas de correo electrónico, de redes sociales, así como las de compartir fotos y videos.

1. Desde una pantalla de inicio, deslice hacia arriba para acceder a **Aplicaciones**.
2. Pulse en **Ajustes** > **Nube y cuentas** > **Cuentas** > **Añadir cuenta**.
3. Pulse en uno de los tipos de cuentas.
4. Siga las indicaciones para introducir su información de acceso y configurar la cuenta.

Sincronización de cuentas

Puede sincronizar su calendario, contactos y otros tipos de cuentas.

1. Desde una pantalla de inicio, deslice hacia arriba para acceder a **Aplicaciones**.
2. Pulse en **Ajustes** > **Nube y cuentas** > **Cuentas** > **[Tipo de cuenta]**.
3. Pulse en una cuenta con el fin de ver los ajustes de sincronización para dicha cuenta.
4. Pulse en elementos individuales de datos para sincronizarlos.
5. Pulse en **Más opciones** > **Sincronizar** para sincronizar la cuenta.

Ajustes de las cuentas

Cada cuenta tiene su propio grupo de ajustes. Por otra parte, puede configurar ajustes comunes para todas las cuentas del mismo tipo.

Los ajustes de las cuentas y las características disponibles varían entre los tipos de cuentas y los proveedores de servicio. Comuníquese con su proveedor de servicio para obtener más información sobre los ajustes de la cuenta.

1. Desde una pantalla de inicio, deslice hacia arriba para acceder a **Aplicaciones**.
2. Pulse en **Ajustes** > **Nube y cuentas** > **Cuentas** > **[Tipo de cuenta]**.
3. Pulse en una cuenta para configurar los ajustes de sincronización de esa cuenta.
4. Pulse en otras opciones disponibles para el tipo de cuenta.

Eliminación de una cuenta

Puede eliminar cuentas del dispositivo.

1. Desde una pantalla de inicio, deslice hacia arriba para acceder a **Aplicaciones**.
2. Pulse en **Ajustes** > **Nube y cuentas** > **Cuentas** > **[Tipo de cuenta]**.
3. Pulse en la cuenta y después pulse en **Más opciones** > **Eliminar cuenta**.

Copiar y restaurar

Respalde los datos en sus cuentas Samsung o de Google.

Cuenta Samsung

Active el restablecimiento de su información en la cuenta Samsung.

1. Desde una pantalla de inicio, deslice hacia arriba para acceder a **Aplicaciones**.
2. Pulse en **Ajustes** > **Nube y cuentas** > **Copiar y restaurar** para ver opciones:
   - **Ajustes de copia de seguridad**: configure su cuenta Samsung para respaldar sus datos.
   - **Restaurar**: utilice su cuenta Samsung para restaurar los datos contenidos en la copia de seguridad.

Cuenta de Google

Active el restablecimiento de su información en su cuenta de Google.

1. Desde una pantalla de inicio, deslice hacia arriba para acceder a **Aplicaciones**.
2. Pulse en **Ajustes Nube y cuentas** > **Copia de seguridad** para ver opciones:
   - **Copia de seguridad de mis datos**: active la realización de copias de seguridad de los datos de aplicaciones, las contraseñas Wi-Fi y otros ajustes, en los servidores de Google.
   - **Cuenta de copia de seguridad**: seleccione una cuenta de Google para utilizarla como su cuenta de copia de seguridad.

- **Restauración automática**: active la restauración automática de ajustes desde los servidores de Google. Cuando este ajuste está habilitado, los ajustes copiados se restauran al volver a instalar una aplicación.

Ajustes de Google

Configure los ajustes de Google del dispositivo.

Personalización de Google

Para personalizar los ajustes de Google:

1. Desde una pantalla de inicio, deslice hacia arriba para acceder a **Aplicaciones**.
2. Pulse en **Ajustes** > **Google** y seleccione una opción para personalizarla:
   - **Ubicación**: configure los ajustes de ubicación de Google.
   - **Seguridad**: configure el administrador de dispositivo Android y los ajustes de seguridad de las aplicaciones.
   - **Anuncios**: configure su perfil de publicidad de Google.
   - **Mensajes de vista previa de la aplicación**: reciba y responda a mensajes enviados desde aplicaciones de mensajería que no estén instaladas en el dispositivo.
   - **Nearby**: use los sensores del dispositivo para conectarse con dispositivos cercanos.
   - **Búsqueda y Now**: configure los ajustes para búsqueda con Google y los ajustes de Google Now™.
   - **Configurar un dispositivo cercano**: programe otro dispositivo usando Wi-Fi y Bluetooth.

Accesibilidad

Los servicios de accesibilidad son características especiales que se ofrecen con el fin de que el dispositivo sea más fácil de usar para personas con ciertos impedimentos físicos.

Para obtener más información sobre accesibilidad para productos Samsung, comuníquese con nosotros en accessibility@sea.samsung.com.

Visión

Puede activar las características de accesibilidad para que le ayuden con los aspectos visuales del dispositivo.

1. Desde una pantalla de inicio, deslice hacia arriba para acceder a **Aplicaciones**.
2. Pulse en **Ajustes** > **Accesibilidad** > **Visión** y pulse en una opción:
   - **Asistente de voz**: le proporciona reacciones habladas para ayudar a los usuarios ciegos o con baja visión.
     - Asistente de voz puede recolectar todo el texto que introduzca, excepto contraseñas, incluyendo datos personales y números de tarjetas de crédito. También puede registrar sus interacciones en interfaz de usuario con el dispositivo.
   - **Ayuda de Asistente de voz**: vea ayuda sobre el uso de Asistente de voz.
   - **Pantalla oscura**: mantenga la pantalla apagada en todo momento para gozar de privacidad.
   - **Ingreso con tecla rápida**: suelte el dedo para introducir una selección en vez de pulsar dos veces.
   - **Pronunciar contraseñas**: se leen los caracteres en voz alta a medida que introduce sus contraseñas.
   - **Atajo de accesibilidad**: habilite rápidamente las características de accesibilidad en dos pasos rápidos.

- **Etiqueta de voz**: escriba grabaciones de voz en las etiquetas NFC para proporcionar información acerca de los objetos cercanos.
- **Zoom y fuente de pantalla**: configure el nivel de zoom de pantalla, así como el tamaño y estilo de fuente.
- **Fuentes de contraste alto**: ajuste el color y el delineado de las fuentes para que contrasten más con el fondo.
- **Teclado de contraste alto**: modifique el tamaño del teclado Samsung y cambie los colores para aumentar el contraste entre las teclas y el fondo.
- **Mostrar formas de botones**: muestre los botones con fondo sombreado para que resalten.
- **Ventana de lupa**: amplíe el contenido que se muestra en la pantalla.
- **Gestos de aumento**: use movimientos exagerados como triple pulsación, junte o separe los dedos dos veces y arrastre dos dedos sobre la pantalla.
- **Puntero de mouse/panel táctil grande**: active un puntero grande para un mouse o panel táctil conectado.
- **Escala de grises**: active el modo de escala de grises en vez de usar colores.
- **Colores negativos**: invierta la visualización de los colores, de texto blanco sobre fondo negro a texto negro sobre fondo blanco.
- **Ajuste del color**: ajuste el color de la pantalla si es daltónico o tiene dificultad para leer la pantalla debido al color de la misma.

Audición

Puede activar las características de accesibilidad para que le ayuden con los aspectos de audio del dispositivo.

1. Desde una pantalla de inicio, deslice hacia arriba para acceder a **Aplicaciones**.
2. Pulse en **Ajustes** > **Accesibilidad** > **Audición** y pulse en una opción:
   - **Detectores de sonido**: reciba alertas cuando el dispositivo detecte el llanto de un bebé o el sonido de un timbre de puerta.
   - **Notificación de flash**: programe que la luz o la pantalla de la cámara parpadeen cuando se reciba una notificación.
   - **Silenciar todos los sonidos**: desactive todas las notificaciones y el audio con el fin de ofrecer privacidad.
   - **Aparatos auditivos**: mejore la calidad del sonido para el uso con aparatos auditivos.
   - **Subtítulos de Samsung (CC)**: utilice subtítulos de Samsung, cuando estén disponibles, con archivos multimedia.
   - **Subtítulos de Google (CC)**: utilice subtítulos de Google, cuando estén disponibles, con archivos multimedia.
   - **Balance izquierdo/derecho**: utilice el control deslizante para fijar el balance izquierdo o derecho al emplear un dispositivo estéreo.
   - **Audio mono**: cambie el audio de estéreo a mono para cuando se utiliza un solo audífono.

Habilidad e interacción

Puede activar las características de accesibilidad para que le ayuden con los aspectos de habilidad e interacción del dispositivo.

1. Desde una pantalla de inicio, deslice hacia arriba para acceder a **Aplicaciones**.
2. Pulse en **Ajustes** > **Accesibilidad** > **Habilidad e interacción** y pulse en una opción:
   - **Interruptor universal**: controle el dispositivo con los interruptores personalizados.
   - **Menú de asistencia**: mejore la accesibilidad del dispositivo para los usuarios con menor destreza.
   - **Encendido de pantalla fácil**: encienda la pantalla sin tener que presionar ningún botón.
   - **Retraso al mantener pulsado**: seleccione un intervalo de tiempo para esta acción.
   - **Clic al parar puntero**: haga clic automáticamente en un elemento después de que el puntero se detenga sobre el mismo.
   - **Control de interacción**: bloquee la interacción táctil en ciertas áreas de la pantalla. Desactive el giro automático de la pantalla y las funciones de las teclas físicas. Sólo se mostrarán notificaciones de aplicaciones en el panel de notificaciones y en la barra de estado.

Más ajustes de accesibilidad

Personalice características adicionales de accesibilidad para el dispositivo.

1. Desde una pantalla de inicio, deslice hacia arriba para acceder a **Aplicaciones**.
2. Pulse en **Ajustes** > **Accesibilidad** y pulse en una opción:
   - **Texto a voz**: establezca el motor de texto a voz (TTS) y las opciones que prefiera. Para obtener más información, consulte "Opciones de texto a voz" en la página 219.
   - **Bloqueo con direcciones**: desbloquee la pantalla deslizando el dedo en una serie de direcciones.
   - **Atajo**: abra los ajustes de accesibilidad con sólo presionar la tecla **Inicio** rápidamente por tres veces consecutivas.
   - **Aviso de notificaciones**: escuche un bip en intervalos para recordarle que tiene notificaciones que no ha leído.
   - **Responder/Finalizar llamadas**: seleccione atajos para contestar y finalizar llamadas.
   - **Modo de un solo toque**: descarte o aplace alarmas, eventos de calendario y alertas del temporizador, y conteste o rechace llamadas entrantes con un solo toque.
   - **Administrar accesibilidad**: importe y exporte sus ajustes de accesibilidad o compártalos con otros dispositivos.

Servicios de accesibilidad

En la tienda Google Play se pueden descargar aplicaciones de accesibilidad adicionales.

1. Desde una pantalla de inicio, deslice hacia arriba para acceder a **Aplicaciones**.
2. Pulse en **Ajustes** > **Accesibilidad**.
3. Algunos servicios de accesibilidad que usted instale pueden estar listados y configurados en **Servicios**.

Otros ajustes

Configure funciones en el dispositivo que facilitan su uso.

Ayuda

Visualiza consejos e información de ayuda para utilizar el dispositivo.

1. Desde una pantalla de inicio, deslice hacia arriba para acceder a **Aplicaciones**.
2. Pulse en **Ajustes** > **Ayuda**.

Administración de las funciones de juegos

Organice todos sus juegos en un solo lugar automáticamente.

1. Desde una pantalla de inicio, deslice hacia arriba para acceder a **Aplicaciones**.
2. Pulse en **Ajustes** > **Funciones avanzadas** > **Juegos** > **Game launcher**.

Aplicación de asistencia de dispositivo

1. Desde una pantalla de inicio, deslice hacia arriba para acceder a **Aplicaciones**.
2. Pulse en **Ajustes** > **Funciones avanzadas** > **Asistencia de dispositivo**.
3. Pulse en una opción para personalizarla:
   - **Asistencia de dispositivo**: seleccione su aplicación predeterminada para la asistencia.

- **Leer texto en pantalla**: permita que la aplicación de asistencia de dispositivo lea cualquier texto que se muestre en la pantalla.
- **Tomar/acceder a captura**: permita que la aplicación de asistencia de dispositivo tome y acceda a capturas de pantalla.

Acerca del teléfono

Vea información sobre el dispositivo, incluyendo el estado actual, información legal, versiones de hardware y software, y más.

1. Desde una pantalla de inicio, deslice hacia arriba para acceder a **Aplicaciones**.
2. Pulse en **Ajustes** > **Acerca del teléfono** y después pulse en elementos para obtener más detalles:
   - **Mi número de teléfono**: vea su número de teléfono.
   - **Estado**: verifique el estado de la batería, la red y otra información acerca del dispositivo.
   - **Información legal**: vea avisos legales y otra información legal, incluyendo la información legal de Samsung.
   - **Nombre del dispositivo**: vea y cambie el nombre del dispositivo.
   - La información adicional del dispositivo incluye el Número de modelo, Versión de Android, Número de compilación y más.

Conseguir ayuda

Recursos adicionales para su dispositivo.

Videos

samsung.com/spsn

Simuladores

samsungsimulator.com

Consejos

samsung.com/us/support/tips/galaxy/

Soporte de Samsung

samsung.com/us/support

Legal

Ver información legal de su dispositivo.

Información legal

LEA ESTA INFORMACIÓN ANTES DE USAR SU DISPOSITIVO MÓVIL.

Acuerdo de arbitraje - Este Producto está sujeto a un acuerdo de arbitraje vinculante entre usted y SAMSUNG ELECTRONICS AMERICA, INC. ("Samsung"). Usted puede optar por excluirse del acuerdo antes de que transcurran 30 días corridos de la fecha de la compra por parte del primer consumidor enviando un correo electrónico optout@sea.samsung.com **o llamando al 1-800-SAMSUNG (726-7864) y proporcionando la información que corresponda. Para ver el texto completo de los términos y las condiciones que le vinculan a usted y a Samsung, consulte la sección "Acuerdo de Arbitraje" de este documento**.

Encuentre información legal en línea

Los textos completos del Acuerdo de Arbitraje, de la Garantía Limitada Estándar, del Acuerdo de Licencia del Usuario Final (EULA) y de la Información sobre Salud y Seguridad para el dispositivo están disponibles en línea:

Acuerdo de Arbitraje, Garantía Limitada Estándar e Información sobre Salud y Seguridad:

Teléfono

- Inglés: samsung.com/us/Legal/Phone-HSGuide
- Español: samsung.com/us/Legal/Phone-HSGuide-SP

Tablet

- Inglés: samsung.com/us/Legal/Tablet-HSGuide
- Español: samsung.com/us/Legal/Tablet-HSGuide-SP

Acuerdo de licencia del usuario final (EULA):

- Inglés: **www.samsung.com/us/Legal/SamsungLegal-EULA4**
- Español: **www.samsung.com/us/Legal/SamsungLegal-EULA4/#SPANISH**

Encuentre información legal en el dispositivo móvil

Los textos completos del Acuerdo de Arbitraje, de la Garantía Limitada Estándar, del Acuerdo de Licencia del Usuario Final (EULA) y de la Información sobre Salud y Seguridad también están disponibles en el dispositivo, en la sección legal de Samsung de Ajustes o Configuración. En la ubicación dependerá del dispositivo, y por lo general se encuentra en la sección “Acerca del dispositivo” o “Acerca del teléfono”, por ejemplo:

- **Ajustes > Acerca del teléfono** o **Acerca del dispositivo > Información legal > Samsung legal**

O bien, use la característica de búsqueda para buscar la palabra “Legal”.

Propiedad intelectual

Toda la propiedad intelectual, según se describe a continuación, ya sea propiedad de Samsung o que de otra forma pertenezca a Samsung o a sus proveedores respectivos, que esté relacionada con el producto, incluyendo, pero no limitada a los accesorios, las piezas o el software relacionados con el mismo, es propiedad de Samsung y está protegida bajo las leyes federales, estatales y las disposiciones de tratados internacionales. La propiedad intelectual incluye, entre otros, las invenciones (que puedan o no patentarse), las patentes, los secretos comerciales, derechos de autor, software, los programas de cómputo y la documentación conexa y demás obras de autoría.

Queda prohibido infringir o contravenir de cualquier otra forma los derechos obtenidos en virtud de la propiedad intelectual. Además, usted se compromete a no modificar, preparar obras derivadas, realizar la ingeniería inversa, descompilar, desensamblar, ni de otra forma tratar de crear código fuente a partir del software (ni tampoco intentar lo antes indicado). A usted no se le transfiere ni derecho ni título alguno de propiedad sobre la propiedad intelectual. Samsung y sus proveedores retienen todos los derechos aplicables a la Propiedad intelectual.

Software de código abierto

Algunos componentes de software de este producto, incluyendo pero no limitados a 'PowerTOP' y 'e2fsprogs', incorporan código fuente cubierto bajo las licencias GNU GPL (licencia pública general), GNU LGPL (licencia pública general menor), OpenSSL, BSD, así como otras licencias de código abierto. Para obtener el código fuente cubierto bajo las licencias de código abierto, visite: opensource.samsung.com

Descargo de responsabilidad de las garantías; exclusión de responsabilidad

La información a continuación explica que un usuario acepta este dispositivo tal como se vende, incluidos los componentes de hardware y software conforme se crearon y se empacaron para su venta. Si el usuario cambia estos parámetros a través de una modificación única, Samsung no se responsabilizará por los daños o problemas que resulten de dichos cambios realizados por el usuario final.

Excepto según se establece en la garantía explícita que aparece en la página de garantía incluida con el producto, el comprador adquiere el producto "tal cual" y Samsung no ofrece garantía

explícita ni implícita de absolutamente ningún tipo con respecto al producto, incluyendo, pero no limitada a:

- a de condiciones aptas para la venta o la de que el producto se adapta a los fines o usos específicos para los que se adquirió;
- el diseño, la condición o calidad del producto;
- el desempeño del producto;
- la mano de obra del producto o de los componentes contenidos en el mismo; o
- ni la de cumplimiento con los requisitos de ley, norma, especificación o contrato alguno relacionados con el producto.

Nada de lo contenido en el manual de instrucciones deberá interpretarse como que se otorga una garantía explícita o implícita de absolutamente ningún tipo con respecto al producto. Además, Samsung no se hace responsable por ningún daño de ningún tipo que resulte de la compra o el uso del producto o que surja del incumplimiento de la garantía explícita, incluidos los daños incidentales, especiales o resultantes ni por la pérdida de ganancias o beneficios esperados.

Modificación de software

Samsung no se hace responsable por problemas de desempeño o incompatibilidades que resulten de modificaciones que haga usted en la configuración del registro o en el software del sistema operativo (OS, por sus siglas en inglés).

El uso de software personalizado del sistema operativo (OS) puede causar que el dispositivo y las aplicaciones no funcionen correctamente. Es posible que su proveedor no permita a los usuarios descargar cierto software, como el sistema operativo personalizado.

Samsung Knox

Samsung Knox es la plataforma de seguridad de Samsung y es una distinción para un dispositivo Samsung sometido a prueba de seguridad, enfocado al uso empresarial. Se pudiera requerir un pago adicional por derechos de licencia. Para obtener más información sobre Knox, consulte: samsung.com/us/knox

Cómo mantener la resistencia al agua y al polvo

Este dispositivo tiene una clasificación IP68 según el sistema de calificación Ingress Protection (protección contra ingreso).

El dispositivo fue sometido a prueba en un ambiente controlado y demostró ser resistente al agua y al polvo en ciertas circunstancias (cumple con los requisitos de la clasificación IP68 conforme se describen en la norma internacional IEC 60529 – Grados de protección proporcionados por los envolventes [Código IP]; condiciones bajo las que se realizó la prueba: 15–35°C, 86–106 kPa, 5.0 pies (1.5 metros), durante 30 minutos). A pesar de esta clasificación, el dispositivo no es inmune a daños ocasionados por el agua bajo ninguna situación. Es importante que todos los compartimientos estén cerrados herméticamente.

Nota: Si se encuentra que algún líquido entró en contacto con los componentes del dispositivo o con un sistema sellado internamente, esta condición anulará la garantía del dispositivo.

Siga estos consejos cuidadosamente para evitar daños al dispositivo.

- **Cualquier dispositivo que use compartimentos o puertos de acceso que puedan abrirse, deben mantenerse sellados o cerrados líquido entre al sistema.**
- Cuando el dispositivo se moje, séquelo completamente con un paño suave y limpio. Si el dispositivo se mojó, debe secar el interior del puerto de carga antes de insertar un conector de alimentación para cargar el dispositivo. Si el puerto de carga no está totalmente seco, es posible que el dispositivo no funcione correctamente. Por ejemplo, se puede cargar más lentamente o sobrecalentar.
- No exponga el dispositivo a agua salada o agua ionizada, ni a agua con una profundidad mayor de 5.0 pies durante más de 30 minutos. Si el dispositivo se expone a agua dulce, séquelo completamente con un paño suave y limpio. Si el dispositivo se expone a cualquier otro líquido que no sea agua dulce, enjuáguelo con agua dulce inmediatamente y séquelo completamente con un paño limpio y suave. No enjuagar el dispositivo en agua dulce ni secarlo como se indica puede causar que el dispositivo presente problemas cosméticos o de funcionamiento.
- No exponga el dispositivo a agua con alta presión.
- **Si el dispositivo se cae o recibe un impacto, las funcionalidades de resistencia al agua y al polvo del dispositivo pueden afectarse.**
- Para mantener las características de resistencia al agua y al polvo del dispositivo, si este incluye un S Pen, verifique que esté insertado con seguridad antes exponer el dispositivo a cualquier líquido.
- La pantalla táctil y otras características pueden no funcionar apropiadamente si el dispositivo se usa en el agua o en otros líquidos. [110116]

Restricción del acceso de los niños al dispositivo móvil

El dispositivo no es un juguete. No permita que los niños jueguen con el dispositivo porque podrían lastimarse a sí mismos o a otras personas, dañar el dispositivo móvil o hacer llamadas que aumenten la factura de su dispositivo. Mantenga el dispositivo y todas sus piezas y accesorios fuera del alcance de los niños pequeños.

Samsung Electronics America, Inc.

Dirección:
85 Challenger Road
Ridgefield Park,
New Jersey 07660

Teléfono: 1-800-SAMSUNG (726-7864)

Internet: samsung.com

©2017 Samsung Electronics America, Inc.
Samsung, Samsung Galaxy, Multi Window, Samsung Gear, Samsung Pay y Smart Switch son marcas comerciales registradas de Samsung Electronics Co., Ltd.

Otras marcas son propiedad de sus respectivos propietarios.

Algunos archivos multimedia (audio/video) contienen tecnología Digital Rights Management (DRM) para verificar que usted posee los derechos de uso de los archivos. Puede que las aplicaciones precargadas en su dispositivo no sean compatibles con archivos protegidos mediante DRM.

Las imágenes en pantalla son simuladas. La apariencia del dispositivo puede variar.

La capacidad disponible real de la memoria interna es menor que la capacidad especificada debido a que el sistema operativo y las aplicaciones predeterminadas ocupan parte de la memoria. La capacidad disponible pudiera cambiar cuando actualice el dispositivo.