SAMSUNG

SM-G950F
SM-G955F

Brukerhåndbok

Norwegian. 04/2017. Rev.1.0

www.samsung.com

Innholdsfortegnelse

Grunnleggende

4 Les dette først
6 Situasjoner og løsninger ved overoppheting av enheter
10 Enhetens oppsett og funksjoner
15 Batteri
21 SIM- eller USIM-kort (nano-SIM-kort)
24 Minnekort (microSD-kort)
27 Slå enheten på og av
28 Første oppsett
31 Samsung-konto
32 Overføre data fra den gamle enheten
37 Forstå skjermen
49 Varselspanel
51 Angi tekst

Apper og funksjoner

54 Installere eller avinstallere apper
56 Bixby Hjem
73 Telefon
78 Kontakter
81 Meldinger
84 Internett
86 E-post
87 Kamera
105 Galleri
111 Always On Display
113 Kantskjerm
120 Flervindu
123 Samsung Gear
124 Samsung Members
125 Samsung Notes
126 Kalender
127 Samsung Health
133 Lydopptaker
135 Mine filer
135 Klokke
137 Kalkulator
137 Game Launcher
140 Samsung Connect
144 Dele innhold
145 Samsung DeX
151 Koble til en ekstern skjerm
152 Google-apper

Innstillinger

154 Innledning
154 Tilkoblinger
- 155 Wi-Fi
- 158 Bluetooth
- 160 NFC og betaling
- 163 Internettdeling
- 164 Flere tilkoblingsinnstillinger

167 Lyd og vibrering
168 Varsler
169 Skjerm
- 170 Blått lys-filter
- 170 Skjermoppløsning

171 Bakgrunner og temaer
171 Avanserte funksjoner
173 Enhetsvedlikehold
176 Apper
176 Låseskjerm og sikkerhet
- 178 Ansiktsgjenkjenning
- 180 Fingeravtrykkgjenkjenning
- 184 Irisgjenkjennelse
- 189 Samsung Pass
- 192 Sikker mappe

196 Nettsky og kontoer
- 197 Sikkerh.kop. og gjenoppr.

197 Google
198 Tilgjengelighet
198 Generell styring
199 Programvareoppdatering
200 Brukerhåndbok
200 Om telefonen

Tillegg

201 Tilgjengelighet
218 Feilsøking
224 Ta ut batteriet

Grunnleggende

Les dette først

Les denne bruksanvisningen før du bruker enheten for å sikre trygg og riktig bruk.

- Beskrivelser er basert på enhetens standardinnstillinger.
- Noe av innholdet kan variere fra enheten din, avhengig av område, tjenesteleverandør, modellspesifikasjoner og programvare.
- Innhold (høykvalitetsinnhold) som krever høy CPU- og RAM-bruk, vil ha innvirkning på den generelle ytelsen til enheten. Det kan hende at apper som benytter slikt innhold, ikke vil fungere som tiltenkt, avhengig av enhetens spesifikasjoner og området den brukes i.
- Samsung er ikke ansvarlig for ytelsesproblemer som forårsakes av apper fra andre leverandører enn Samsung.
- Samsung er ikke ansvarlig for ytelsesproblemer eller inkompatibiliteter som forårsakes av redigerte registerinnstillinger eller endret operativsystemprogramvare. Forsøk på å tilpasse operativsystemet kan føre til at enheten eller apper ikke fungerer som de skal.
- Programvare, lydkilder, bakgrunnsbilder, bilder og andre medier som leveres med denne enheten, er lisensiert for begrenset bruk. Uttrekking og bruk av disse materialene for kommersielle eller andre formål er et brudd på opphavsrettslovene. Brukerne er selv ansvarlige for ulovlig bruk av medier.
- Det kan påløpe ekstra kostnader for datatjenester, som for eksempel sending av e-postmeldinger, opplasting og nedlasting, automatisk synkronisering eller bruk av posisjonstjenester, avhengig av abonnementet ditt. For overføring av store datamengder anbefales det å bruke Wi-Fi-funksjonen.
- Standardapper som følger med enheten, kan oppdateres og ikke lenger støttes uten forvarsel. Hvis du har spørsmål om en app som tilbys med enheten, kontakter du et Samsung-servicesenter. For brukerinstallerte apper kontakter du tjenesteleverandørene.

- Endring av systemets operativsystem eller installering av programvare fra uoffisielle kilder, kan føre til feil på enheten og ødeleggelse eller tap av data. Disse handlingene er brudd på Samsung-lisensavtalen og vil ugyldiggjøre garantien din.
- Noen enheter, avhengig av område eller modell, må ha godkjennelse fra Federal Communications Commission (FCC). Hvis enheten din er godkjent av FCC, kan du se enhetens FCC-ID. Du kan vise FCC-ID-en ved å starte **Innstillinger**-appen og trykke på **Om telefonen** → **Batteriinformasjon**.

Opprettholde vann- og støvbestandigheten

Enheten er vann- og støvbestandig. Følg disse tipsene nøye for å sørge for at enheten forblir vann- og støvbestandig. Hvis du ikke følger disse tipsene, kan enheten bli skadet.

- Ikke senk enheten dypere i vann enn 1,5 m, eller hold den under vann i mer enn 30 minutter.
- Ikke eksponer enheten for **kraftige vannbevegelser**.
- Hvis enheten utsettes for rent vann, må du tørke grundig av den med en ren og myk klut. Hvis enheten utsettes for andre væsker, som saltvann, ionisert vann eller alkohol, må du skylle den med rent vann og tørke grundig av den med en ren og myk klut. Hvis du ikke følger disse instruksjonene, kan enhetens ytelse og utseende bli påvirket.
- **Hvis enheten har blitt senket i vann, eller hvis mikrofonen eller høyttaleren er våt**, kan det hende at lyden ikke høres klart under en telefonsamtale. Når du har tørket av enheten med en tørr klut, tørker du den grundig før du bruker den.
- Det kan hende at berøringsskjermen og andre funksjoner ikke virker som de skal **hvis enheten brukes i vann**.
- **Enheten din har blitt testet i kontrollerte omgivelser og er vist å være beskyttet mot vann og støv i spesifikke situasjoner (møter kravene til klassifisering IP68 som beskrevet i den internasjonale standarden IEC 60529 – Grader av beskyttelse gitt av kapslinger [IP-kode], testforhold: 15–35 °C, 86–106 kPa, 1,5 meter, i 30 minutter). Til tross for denne klassifiseringen kan enheten likevel bli skadet i enkelte situasjoner.**

Instruksjonsikoner

Advarsel: Situasjoner som kan føre til skader på deg selv eller andre

Forsiktig: Situasjoner som kan skade enheten eller annet utstyr

Merknad: Merknader, brukstips eller ytterligere informasjon

Situasjoner og løsninger ved overoppheting av enheter

Når enheten blir varm mens batteriet lades

Under lading kan både enheten og laderen bli varme. Under trådløs lading eller rask lading kan enheten føles varmere ved berøring. Dette påvirker ikke enhetens levetid eller ytelse, og er innenfor enhetens normale driftsområde. Dersom batteriet blir for varmt, kan det hende at laderen vil stoppe oppladingen.

Gjør som følger når enheten blir varm:

- Koble laderen fra enheten og lukk eventuelle apper som kjøres. Vent til enheten har kjølt seg ned, og begynn å lade enheten igjen.
- Hvis den nederste delen av enheten blir overopphetet, kan det skyldes at den tilkoblede USB-kabelen er skadet. Skift ut den skadde USB-kabelen med en ny Samsung-godkjent kabel.
- Når du bruker en trådløs lader, må du ikke plassere fremmedelementer, som metallgjenstander, magneter og kort med magnetstripe, mellom enheten og den trådløse laderen.

Funksjonen for trådløs lading eller hurtiglading er bare tilgjengelig på modeller som støttes.

Når enheten blir varm under bruk

Når du bruker funksjoner eller apper som krever mer strøm eller bruker dem over lengre perioder, kan enheten midlertidig bli varm på grunn av økt batteriforbruk. Lukk eventuelle apper som kjører, og ikke bruk enheten på en stund.

Følgende er eksempler på situasjoner som kan gjøre at enheten blir overopphetet: Avhengig av funksjonene og appene du bruker, gjelder kanskje ikke disse eksemplene for din modell.

- Ved førstegangs oppsett etter kjøp eller ved gjenoppretting av data
- Ved nedlasting av store filer
- Ved bruk av apper som krever mye strøm, eller bruk av apper over lengre perioder
  - Ved spilling av høykvalitetsspill over lengre perioder
  - Ved opptak av videoer over lengre perioder
  - Ved streaming av videoer mens du bruker maksimal lysstyrkeinnstilling
  - Når du kobler til en TV
- Ved multitasking (eller hvis mange apper kjøres i bakgrunnen)
  - Ved bruk av Flervindu
  - Ved oppdatering eller installering av apper under videoopptak
  - Ved nedlasting av store filer under en videosamtale
  - Ved videoopptak samtidig som bruk av en navigasjonsapp
- Ved bruk av store mengder data til synkronisering med nettsky, e-post eller andre kontoer
- Ved bruk av en navigasjonsapp i bil mens enheten er plassert i direkte sollys
- Ved bruk av mobil trådløssone og sammenkoblingsfunksjonen
- Ved bruk av enheten i områder med svake signaler eller manglende signaler
- Ved lading av batteriet med en skadet USB-kabel
- Ved skadd flerfunksjonskontakt på enheten eller hvis den er utsatt for fremmedelementer, som væske, støv, metallstøv og blyantbly
- Når du roamer

Gjør som følger når enheten blir varm:

- Hold enheten oppdatert med den nyeste programvaren.
- Konflikter mellom kjørende apper kan føre til at enheten blir varm. Start enheten på nytt.
- Deaktiver Wi-Fi-, GPS- og Bluetooth-funksjonene når du ikke bruker dem.
- Lukk apper som øker batteriforbruket eller som kjører i bakgrunnen når de ikke er i bruk.
- Slett unødvendige filer eller ubrukte apper.
- Reduser lysstyrken på skjermen.
- Hvis enheten overopphetes eller føles varm over en lengre periode, må du ikke bruke den på en stund. Hvis enheten fortsetter å overopphetes, tar du kontakt med et Samsung-servicesenter.

Enhetsbegrensninger hvis enheten overopphetes

Når enheten blir varm, kan det gå ut over enhetens funksjoner og ytelse, eller den må slås av for å kjøle seg ned. Funksjonen er bare tilgjengelig på modeller som støttes.

- Hvis enheten blir varmere enn vanlig, vises det en melding om at enheten overopphetes. For å senke enhetens temperatur begrenses skjermens lysstyrke og ytelsens hastighet, og batterilading stopper. Apper som kjører, blir lukket, og du vil bare kunne utføre nødanrop frem til enheten har kjølt seg ned.
- Hvis enheten overopphetes eller føles varm over en lengre periode, vises det en melding om at den må slås av. Slå av enheten, og vent til den kjøler seg ned.

Forholdsregler for driftsomgivelser

Enheten kan bli varm på grunn av omgivelsene i situasjonene nedenfor. Vis forsiktighet med tanke på å unngå å forkorte batteriets levetid, ødelegge enheten eller forårsake brann.

- Ikke oppbevar enheten i svært varme eller kalde temperaturer.
- Ikke utsett enheten for direkte sollys over lengre perioder.
- Ikke bruk eller oppbevar enheten i lengre perioder i veldig varme områder, som inni en bil om sommeren.
- Ikke plasser enheten på områder som kan bli overopphetet, som en elektrisk varmematte.
- Ikke oppbevar enheten i nærheten av eller inni varmeovner, mikrobølgeovner, varmt kjøkkenutstyr eller høytrykksbeholdere.
- Bruk aldri en lader eller et batteri som er skadet.

Enhetens oppsett og funksjoner

Innhold i produktesken

Kontroller at produktesken inneholder følgende:

- Enhet
- USB-kabel
- Øretelefon
- Utløsernål
- USB-strømadapter
- Hurtigstartveiledning
- USB-kontakt (USB Type-C)

  Bruk USB-kontakten til å overføre data mellom mobile enheter.

- Mikro-USB-kontakt

  Koble til Mikro-USB-kontakten for å lade batteriet med en Mikro-USB-kabel.

  Ikke koble en Mikro-USB-kabel inn i enhetens flerfunksjonskontakt. Dette kan føre til skader på enheten.

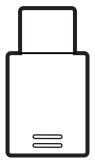

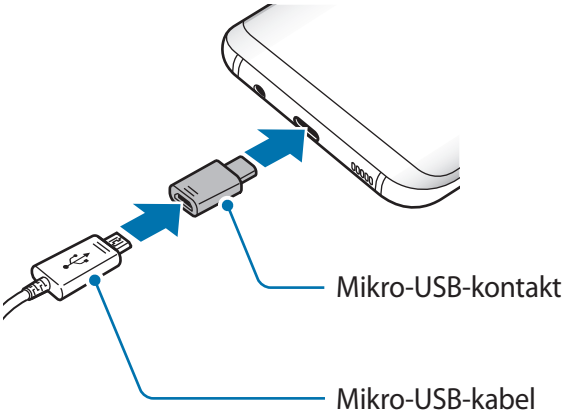

- Utstyret som leveres med enheten, samt annet tilgjengelig tilbehør, kan variere, avhengig av område og tjenesteleverandør.
- Det medfølgende utstyret er utformet kun for denne enheten, og det er ikke sikkert at det er kompatibelt med andre enheter.
- Utseende og spesifikasjoner kan endres uten forhåndsvarsel.
- Du kan kjøpe ytterligere tilbehør fra din lokale Samsung-forhandler. Kontroller at dette er kompatibelt med enheten før kjøp.
- Bruk bare Samsung-godkjent tilbehør. Bruk av tilbehør som ikke er godkjent, kan forårsake ytelsesproblemer og feil som ikke dekkes av garantien.
- Tilgjengeligheten for alt tilbehør kan endres etter produsentenes eget forgodtbefinnende. Gå til nettstedet til Samsung for mer informasjon om tilgjengelig tilbehør.

Enhetsoppsett

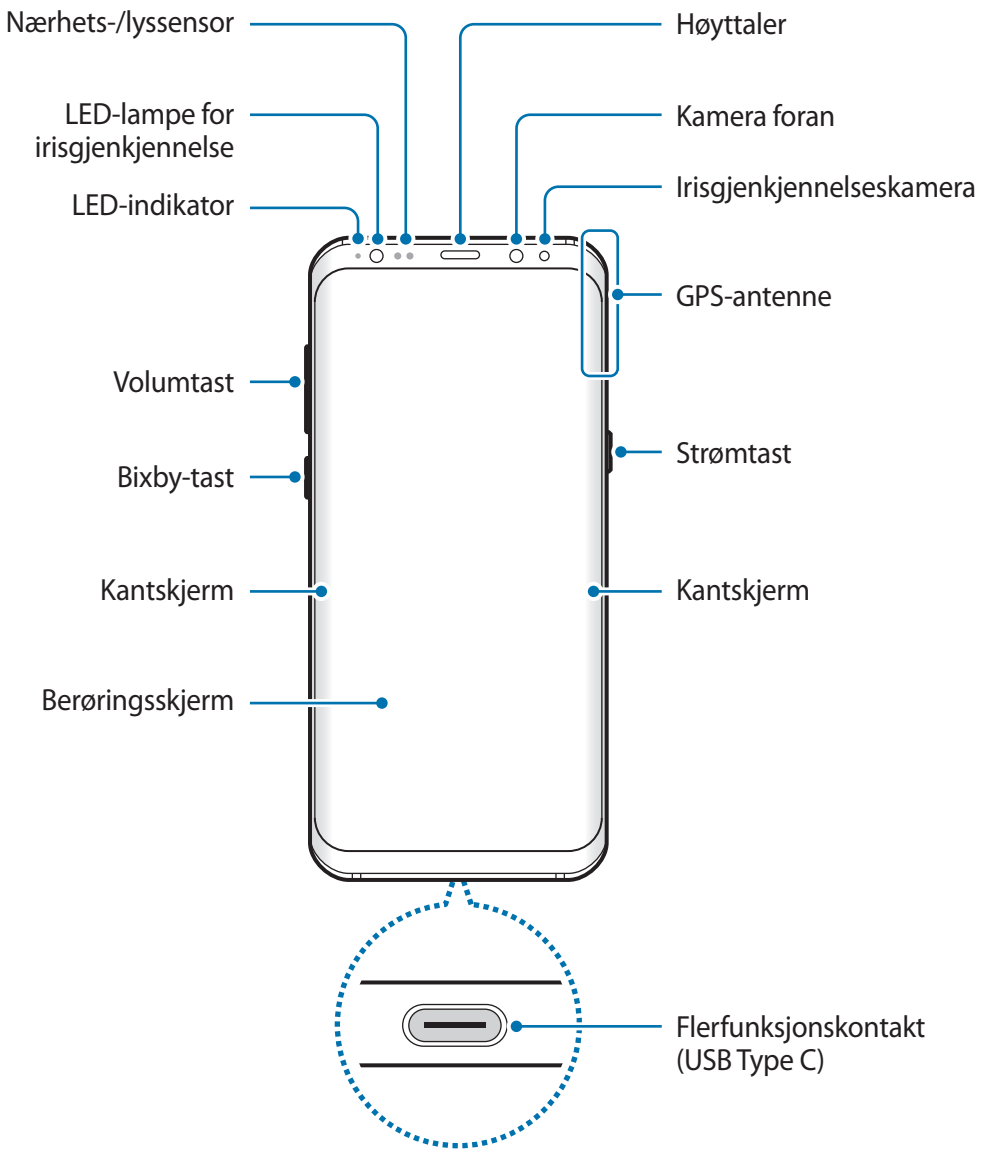

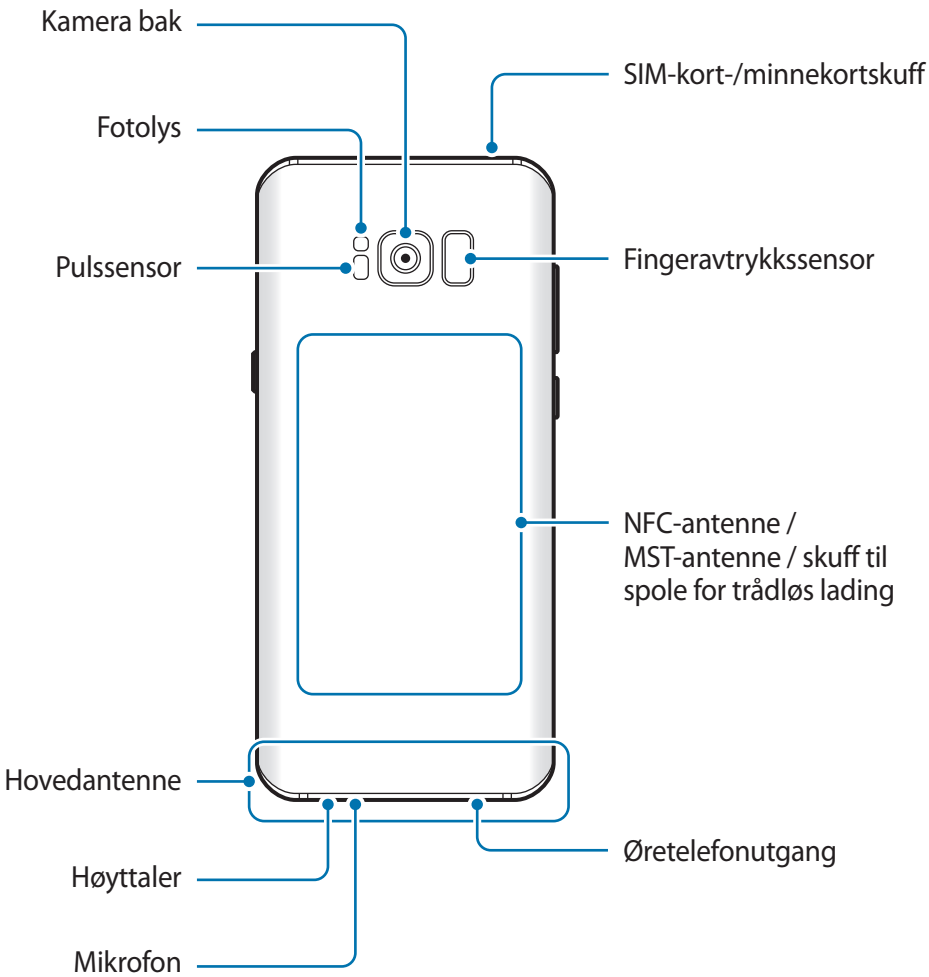

- Tilkoblingsproblemer og tapping av batteriet kan oppstå i følgende situasjoner:
  - Hvis du fester metallklistremerker på antenneområdet til enheten.
  - Hvis du fester et enhetsdeksel laget av metallmateriale til enheten.
  - Hvis du dekker enhetens antenneområde med hendene dine eller andre objekter mens du bruker enkelte funksjoner, for eksempel anrop eller mobildatatilkobling.
- Det anbefales å bruke en skjermbeskytter som er godkjent av Samsung. Skjermbeskyttere som ikke er godkjente, kan forårsake feil på sensorene.
- Ikke dekk til nærhets-/lyssensorområdet med skjermtilbehør, som en skjermbeskytter eller klistremerker. Dette kan føre til at sensoren ikke fungerer som den skal.
- Fargene på den buede skjermen kan variere noe, avhengig av synsvinkelen.

Fysiske taster

Tast	Funksjon
Strøm	• Trykk på og hold inne for å slå enheten av eller på. • Trykk på for å slå på eller låse skjermen.
Bixby	• Trykk for å åpne Bixby Hjem. Se Bixby Hjem for mer informasjon.
Volum	• Trykk på for å justere enhetsvolumet.

Funksjonsknapp

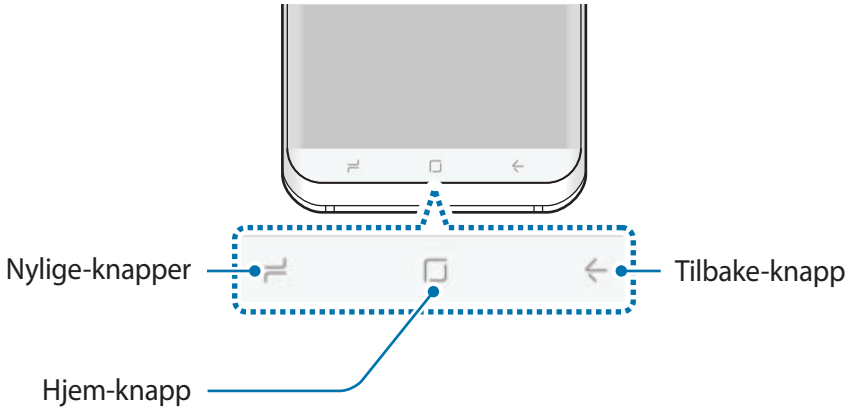

Når du slår på enheten, vises funksjonsknappene nederst på skjermen. Funksjonsknappene er som standard Nylig brukte-knappen, Hjem-knappen og Tilbake-knappen. Se Navigasjonslinje (funksjonsknapper) for mer informasjon.

Batteri

Lade batteriet

Lad batteriet før du bruker det for første gang eller når det har gått lang tid uten at du har brukt det.

Bruk kun Samsung-godkjente ladere, batterier og kabler. Ladere eller kabler som ikke er godkjente, kan føre til at batteriet eksploderer eller skade enheten.

Hvis du kobler til laderen feil, kan dette føre til alvorlige skader på enheten. Skader som er forårsaket av feil bruk, dekkes ikke av garantien.

For å spare energi bør du koble fra laderen når den ikke er i bruk. Laderen er ikke utstyrt med en strømbryter så du bør derfor koble den fra stikkontakten for å unngå unødvendig strømforbruk. Oppbevar laderen nær stikkontakten og lett tilgjengelig under lading.

1 Koble USB-kabelen til USB-strømadapteren.

2 Koble USB-kabelen til flerfunksjonskontakten på enheten.

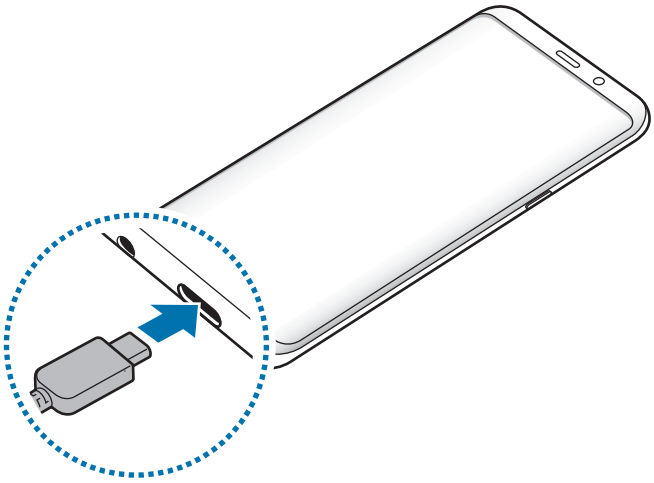

3 Koble USB-strømadapteren til en stikkontakt.

4 Koble laderen fra enheten når enheten er ladet fullt opp. Koble deretter laderen fra stikkontakten.

Lade med en Mikro-USB-kabel

Koble til Mikro-USB-kontakten for å lade batteriet med en Mikro-USB-kabel.

Ikke koble en Mikro-USB-kabel inn i enhetens flerfunksjonskontakt. Dette kan skade enheten og kabelen.

Micro-USB-kontakten brukes til å lade batteriet og for tilkobling til en datamaskin.

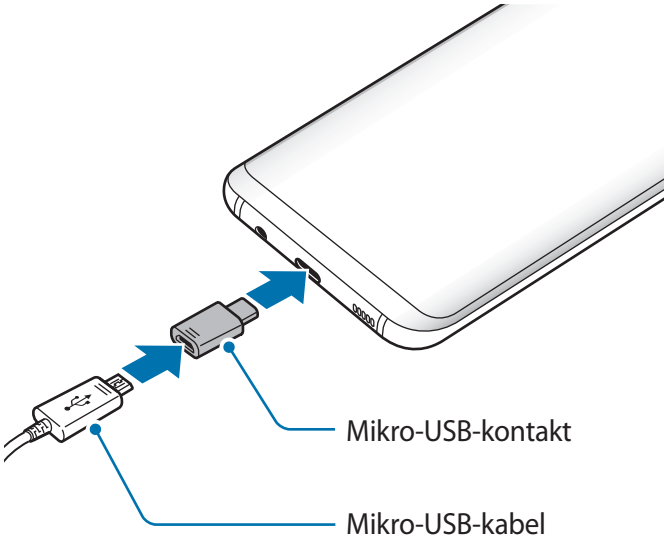

Lade andre enheter

Bruk USB-kontakten (USB Type-C) til å lade en annen mobilenhet med enhetens batteri.

Koble USB-kontakten (USB Type-C) inn i enhetens flerfunksjonskontakt, og koble sammen enheten og den andre enheten via den andre enhetens USB-kabel.

Når ladingen starter, vises batteriladingsikonet på skjermen på den andre enheten.

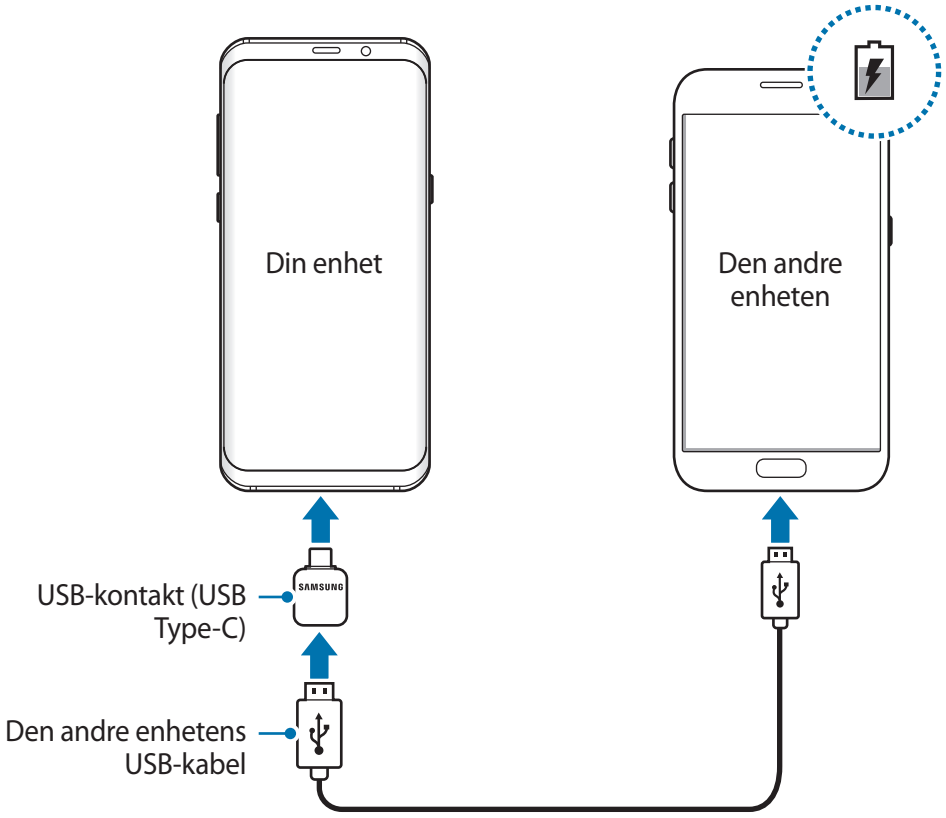

Sprettoppvinduet for appvalg som vises på enheten din, er til dataoverføring. Ikke velg en app fra sprettoppvinduet.

Redusere batteriforbruket

Enheten har ulike alternativer som hjelper deg med å spare batteristrøm:

- Optimaliser enheten ved å bruke enhetsoppdateringsfunksjonen.
- Når du ikke bruker enheten, slår du av skjermen ved å trykke på strømtasten.
- Aktiver strømsparingsmodus.

- Lukk unødvendige apper.
- Deaktiver Bluetooth-funksjonen når den ikke er i bruk.
- Deaktiver Wi-Fi-funksjonen når den ikke er i bruk.
- Deaktiver automatisk synkronisering av apper som må synkroniseres, for eksempel e-post.
- Forkort tiden som bakgrunnslyset skal være på.
- Reduser lysstyrken på skjermen.

Tips og forholdsregler for batterilading

- Når batteristrømmen er lav, er batteriikonet tomt.
- Dersom batteriet er helt utladet, vil ikke enheten kunne slås på umiddelbart når laderen er tilkoblet. La et utladet batteri lades i noen minutter før du forsøker å slå på enheten.
- Hvis du bruker flere apper på én gang, nettverksapper eller apper som trenger forbindelse med en annen enhet, vil batteriet tømmes raskt for strøm. For å unngå at strømmen blir borte under dataoverføring, bør batteriet alltid være fullt oppladet når du bruker disse appene.
- Hvis du bruker en annen strømkilde enn laderen, for eksempel en datamaskin, kan det føre til at ladingen går saktere på grunn av lavere strømstyrke.
- Enheten kan brukes mens den lader, men det kan ta lengre tid å lade batteriet helt opp.
- Hvis enheten mottar en ustabil strømforsyning mens den lader, kan det hende at berøringsskjermen ikke fungerer. Koble laderen fra enheten hvis dette skjer.
- Under lading kan både enheten og laderen bli varme. Dette er normalt og skal ikke påvirke enhetens levetid eller ytelse. Dersom batteriet blir varmere enn normalt, kan det hende at laderen vil stoppe oppladingen.
- Hvis du lader enheten mens flerfunksjonskontakten er våt, kan enheten bli skadet. Tørk flerfunksjonskontakten grundig før du lader enheten.
- Hvis enheten ikke lades på riktig måte, må du ta med enheten og laderen til et Samsung-servicesenter.

Hurtiglading

Enheten har en innebygd funksjon for hurtiglading. Batteriet kan lades raskere hvis du lar enheten eller skjermen være avslått.

Om Hurtiglading

- Ved Hurtiglading benyttes en batteriladeteknologi som lader batteriet raskere ved å øke ladestrømmen. Enheten støtter Samsungs Adaptiv hurtiglading-funksjon og Qualcomm Quick Charge 2.0.
- For å bruke Hurtiglading på enheten, kobler du den til en batterilader som støtter Adaptiv hurtiglading eller Quick Charge 2.0.

Øke ladehastigheten

For å øke ladehastigheten, slår du av enheten eller skjermen når du lader batteriet. Hvis du lader batteriet når enheten er slått av, vil -ikonet vises på skjermen.

Hvis funksjonen for hurtiglading ikke er aktivert, starter du **Innstillinger**-appen, trykker på **Enhetsvedlikehold** → **Batteri** → → **Avanserte innstillinger** og trykker deretter på bryteren **Hurtiglading med kabel** for å aktivere denne funksjonen.

- Du kan ikke bruke den innebygde funksjonen for hurtiglading når du lader batteriet med en standard batterilader.
- Hvis enheten blir varm eller omgivelsestemperaturen stiger, vil ladehastigheten kunne bli redusert automatisk. Dette er en normal driftsprosedyre for å hindre skade på enheten.

Trådløs lading

Enheten har en innebygd ladespole for trådløs lading. Du kan lade batteriet ved hjelp av en trådløs lader (selges separat).

Trådløs hurtiglading

Du kan lade enheten raskere med funksjonen for trådløs hurtiglading. For at du skal kunne bruke denne funksjonen, må du bruke en lader og komponenter som støtter funksjonen for trådløs hurtiglading.

En vifte inni laderen kan avgi lyd under trådløs hurtiglading. Hvis du vil redusere viftestøyen, må du deaktivere funksjonen for trådløs hurtiglading. Når du plasserer enheten på laderen for første gang, vil det bli lagt til et alternativ for å slå denne funksjonen på eller av på innstillingsmenyen på enheten. Åpne **Innstillinger**-appen, trykk på **Enhetsvedlikehold** → **Batteri** → ⋮ → **Avanserte innstillinger** og deretter på bryteren **Trådløs hurtiglading** for å deaktivere den. Hvis du deaktiverer funksjonen, reduseres støyen, men det kan føre til langsommere lading.

Lade batteriet

1 Plasser midten av enhetens bakside på midten av den trådløse laderen.

Den beregnede ladetiden vises på skjermen. Den faktiske ladetiden kan variere, avhengig av ladeforholdene.

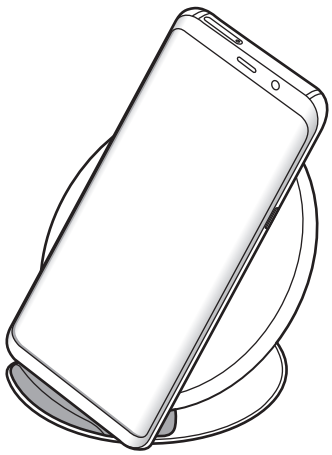

2 Etter fullading kobler du enheten fra den trådløse laderen.

Når du bruker den trådløse laderen, må du ikke plassere fremmedelementer, som metallgjenstander, magneter og kort med magnetstripe, mellom enheten og den trådløse laderen. Det kan føre til at enheten ikke lader skikkelig eller at den overopphetes.

- Hvis du bruker den trådløse laderen på steder med svake nettverkssignaler, kan du miste nettverksmottaket.
- Bruk Samsung-godkjente trådløse ladere. Hvis du bruker andre trådløse ladere, kan det hende at batteriet ikke lades skikkelig.

SIM- eller USIM-kort (nano-SIM-kort)

Sette inn SIM- eller USIM-kortet

Sett inn SIM- eller USIM-kortet som tilbys av tjenesteleverandøren din.

Vær forsiktig så du ikke mister eller lar andre bruke SIM- eller USIM-kortet ditt. Samsung er ikke ansvarlig for skader eller uleiligheter som forårsakes av mistede eller stjålne kort.

Noen LTE-tjenester kan være utilgjengelige, avhengig av område eller tjenesteleverandør. Kontakt tjenesteleverandøren din for å få mer informasjon om tilgjengelighet for tjenesten.

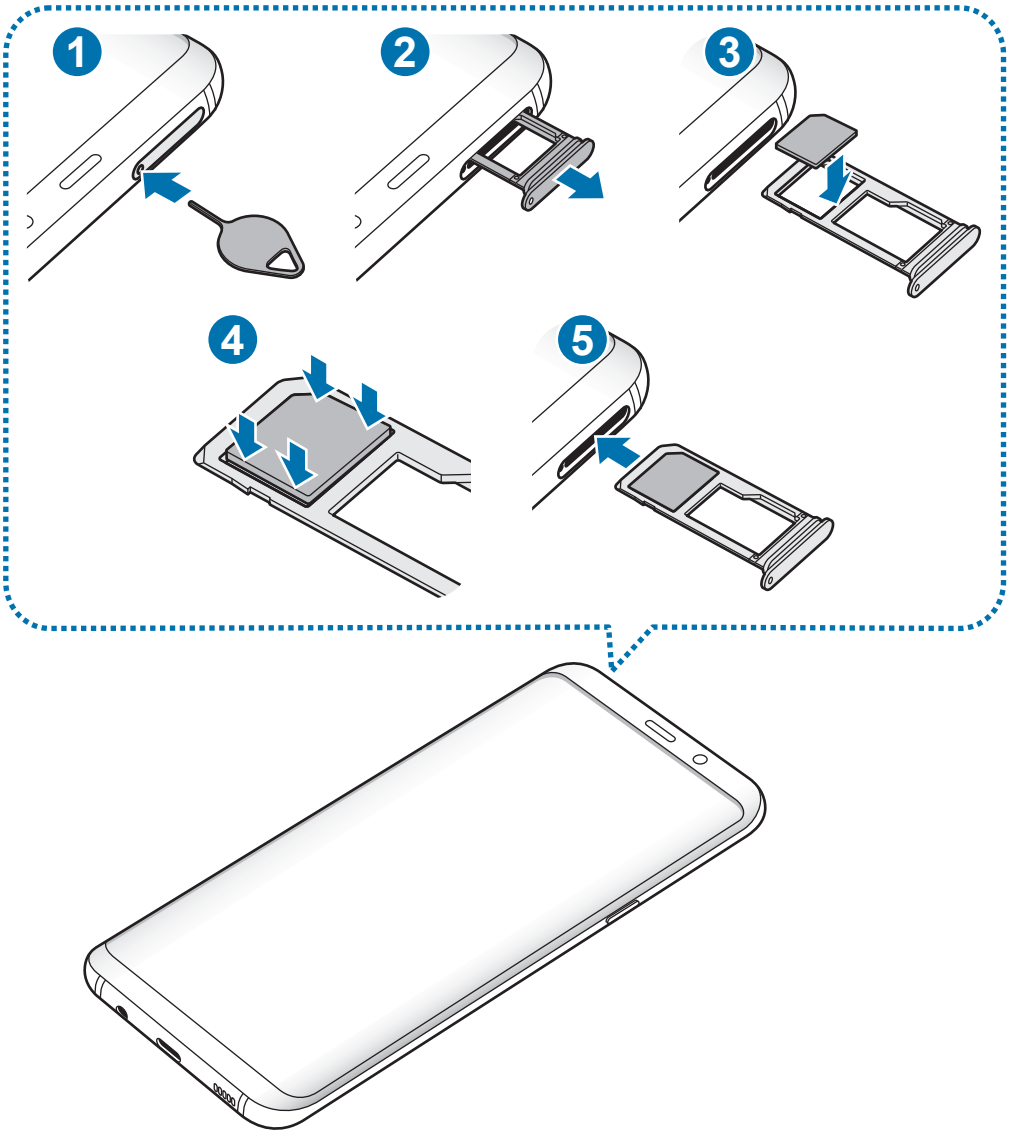
1
2
3
4
5

1 Sett utløsingsnålen inn i hullet på skuffen for å løsne skuffen.

Kontroller at utløsingsnålen står vinkelrett på hullet. Hvis den ikke gjør det, kan enheten skades.

2 Trekk skuffen forsiktig ut av skuffsporet.

3 Plasser SIM- eller USIM-kortet i skuff 1 med de gullfargede kontaktene vendt nedover.

4 Dytt SIM- eller USIM-kortet forsiktig inn i skuffen for å feste det.

Hvis SIM-kortet ikke sitter godt fast i skuffen, kan kortet løsne eller falle ut av skuffen.

5 Sett skuffen tilbake i skuffsporet.

- Hvis du setter inn skuffen i enheten mens skuffen er våt, kan enheten bli skadet. Sørg alltid for at skuffen er tørr.
- Sett skuffen helt inn i skuffsporet for å hindre at det kommer inn væske i enheten.

Riktig installasjon av kort

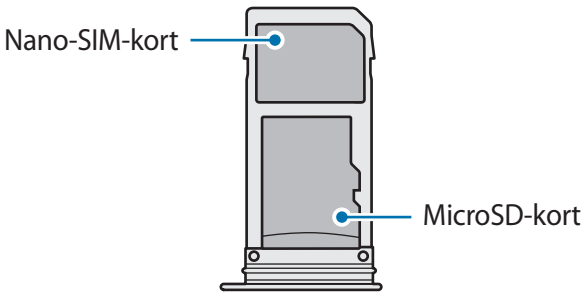

Bruk bare nano-SIM-kort.

Ta ut SIM- eller USIM-kortet

1 Sett utløsingsnålen inn i hullet på skuffen for å løsne skuffen.

2 Trekk skuffen forsiktig ut av skuffsporet.

3 Ta ut SIM- eller USIM-kortet.

4 Sett skuffen tilbake i skuffsporet.

Minnekort (microSD-kort)

Sette inn et minnekort

Kapasiteten på enhetens minnekort kan være forskjellig fra andre modeller, og enkelte minnekort er kanskje ikke kompatible med enheten, alt etter minnekortprodusent og -type. Du kan finne den maksimale kapasiteten til enhetens minnekort på Samsungs nettsted.

- Det kan hende at enkelte minnekort ikke er kompatible med enheten. Bruk av et inkompatibelt minnekort kan skade enheten eller minnekortet, og kan ødelegge data som er lagret på kortet.
- Sørg for å sette inn minnekortet med riktig side opp.

- Enheten støtter FAT- og exFAT-filsystemene for minnekort. Hvis du setter inn et kort som er formatert med et annet filsystem, ber enheten om å reformatere kortet, ellers vil den ikke gjenkjenne kortet. Du må formatere minnekortet for å bruke det. Hvis enheten ikke kan formatere eller gjenkjenne minnekortet, må du kontakte produsenten av minnekortet eller et Samsung-servicesenter.
- Hyppig skriving og sletting av data forkorter minnekortets levetid.
- Når du setter inn et minnekort i enheten, vises minnekortets filkatalog i **Mine filer** → **SD-kort**-mappen.

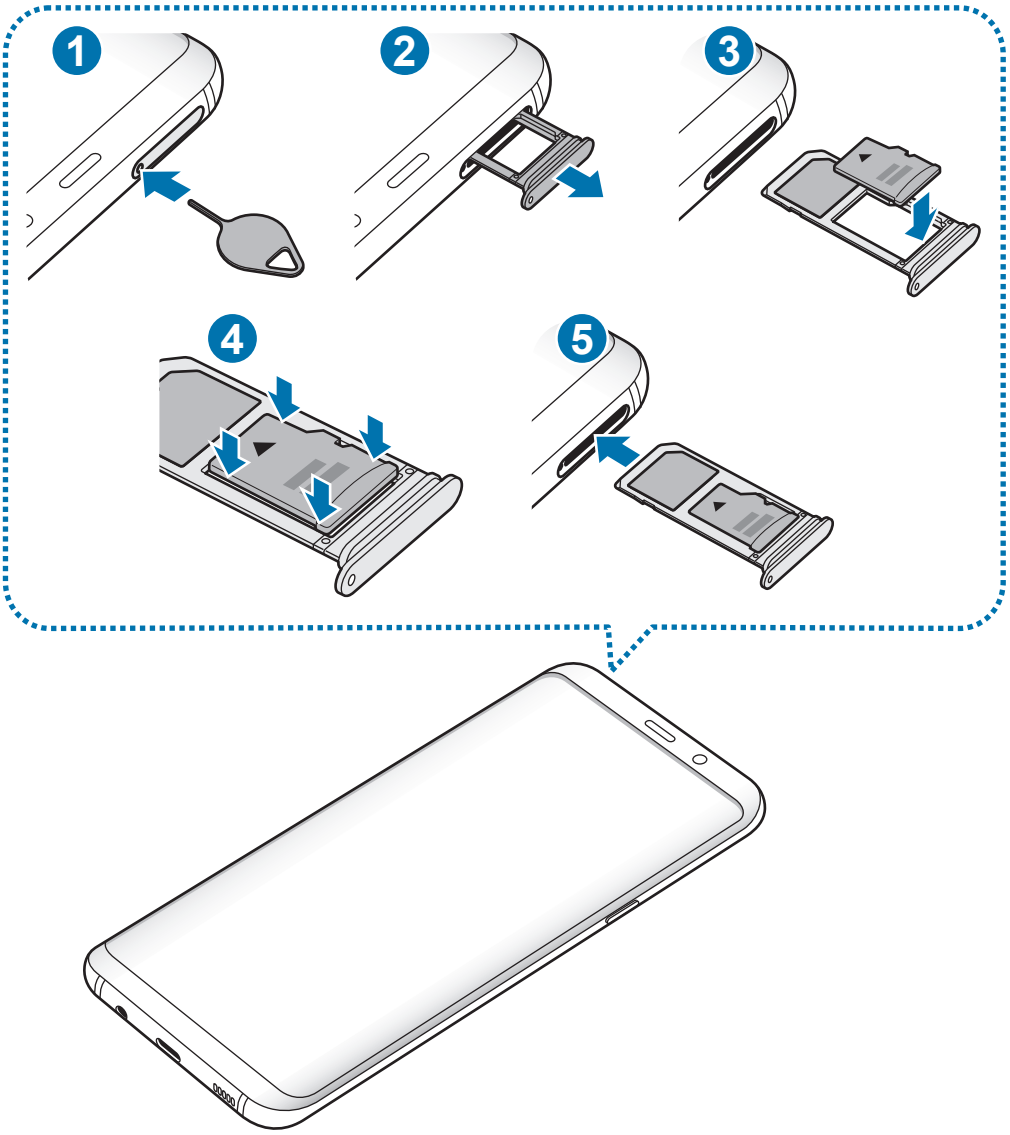

1 Sett utløsingsnålen inn i hullet på skuffen for å løsne skuffen.

Kontroller at utløsingsnålen står vinkelrett på hullet. Hvis den ikke gjør det, kan enheten skades.

2 Trekk skuffen forsiktig ut av skuffsporet.

Når du tar ut skuffen fra enheten, deaktiveres mobildatatilkoblingen.

3 Sett inn et minnekort i skuff 2 med de gullfargede kontaktene vendt nedover.

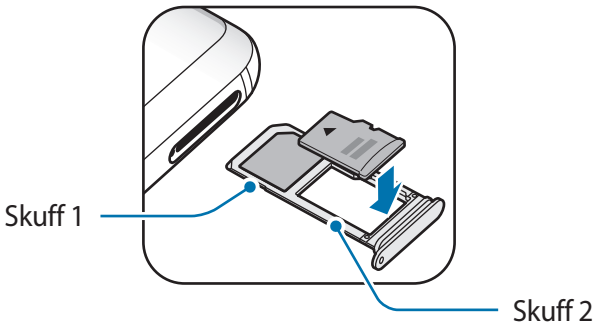

4 Dytt minnekortet forsiktig inn i skuffen for å feste det.

Hvis minnekortet ikke sitter godt fast i skuffen, kan kortet løsne eller falle ut av skuffen.

5 Sett skuffen tilbake i skuffsporet.

- Hvis du setter inn skuffen i enheten mens skuffen er våt, kan enheten bli skadet. Sørg alltid for at skuffen er tørr.
- Sett skuffen helt inn i skuffsporet for å hindre at det kommer inn væske i enheten.

Ta ut minnekortet

Før du tar ut minnekortet, må du først løse det ut for trygg fjerning.

Start **Innstillinger**-appen og trykk på **Enhetsvedlikehold** → **Lagring** → ⋮ → **Lagringsinnstillinger** → **SD-kort** → **LØS UT**.

1 Sett utløsingsnålen inn i hullet på skuffen for å løsne skuffen.

2 Trekk skuffen forsiktig ut av skuffsporet.

3 Ta ut minnekortet.

4 Sett skuffen tilbake i skuffsporet.

Ikke ta ut eksterne lagringsenheter som minnekort eller USB-lager mens enheten overfører eller bruker informasjon, eller rett etter overføring av data. Dette kan føre til tap eller ødeleggelse av data, eller skader på det eksterne lageret eller enheten. Samsung er ikke ansvarlig for tap, inkludert tap av data, som skyldes misbruk av eksterne lagringsenheter.

Formatere minnekortet

Det kan hende at et minnekort som er formatert på en datamaskin ikke er kompatibelt med enheten. Formater derfor minnekortet på enheten.

Start **Innstillinger**-appen og trykk på **Enhetsvedlikehold** → **Lagring** → ⋮ → **Lagringsinnstillinger** → **SD-kort** → **Formater**.

Før du formaterer minnekortet, må du huske å ta sikkerhetskopier av alle viktige data som er lagret på minnekortet. Produsentens garanti dekker ikke tap av data som oppstår som et resultat av brukerens handlinger.

Slå enheten på og av

Trykk på og hold inne strømtasten i noen sekunder for å slå på enheten.

Når du slår på enheten for første gang, eller dersom du har foretatt en tilbakestilling av data, følger du instruksjonene på skjermen for å konfigurere den.

Slå av enheten ved å trykke på og holde inne strømtasten, og deretter trykke på **Slå av**.

Følg alle oppslåtte advarsler og instrukser fra autorisert personale når du befinner deg i områder der bruken av trådløse enheter er begrenset, som for eksempel i fly og på sykehus.

Starte enheten på nytt

Hvis enheten din har låst seg og ikke reagerer, trykker du på og holder inne strømtasten og volum ned-tasten samtidig i mer enn 7 sekunder for å starte den på nytt.

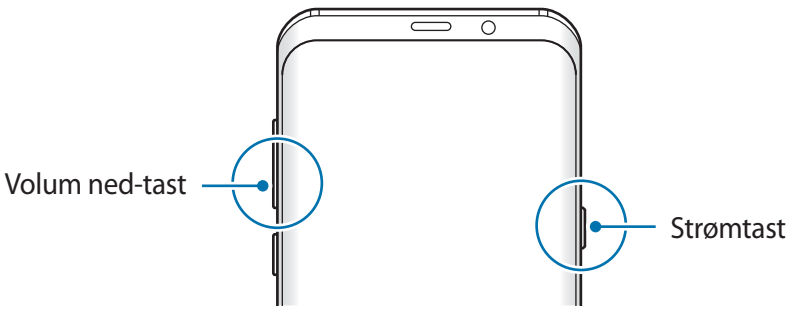

Nødmodus

Du kan sette enheten i nødmodus for å redusere batteriforbruket. Enkelte apper og funksjoner vil være begrenset. I Nødmodus kan du ringe nødnummer, sende din nåværende posisjonsinformasjon til andre, avgi en nødalarm og mer.

Aktivere Nødmodus

Du aktiverer Nødmodus ved å trykke på og holde inne strømtasten og deretter trykke på **Nødmodus**.

Brukstiden som er igjen viser gjenværende tid før batteriet går tomt for strøm. Brukstiden som er igjen kan variere, avhengig av enhetsinnstillingene og driftsforholdene.

Deaktivere Nødmodus

Hvis du vil deaktivere Nødmodus, trykker du på ⋮ → **Deaktiver Nødmodus**. Du kan også trykke på og holde inne strømtasten, og deretter trykke på **Nødmodus**.

Første oppsett

Når du slår på enheten for første gang, eller dersom du har foretatt en tilbakestilling av data, følger du instruksjonene på skjermen for å konfigurere den.

Prosedyrene ved første oppsett kan variere, alt etter programvaren på enheten og regionen.

1 Slå på enheten.

2 Velg foretrukket språk på enheten.

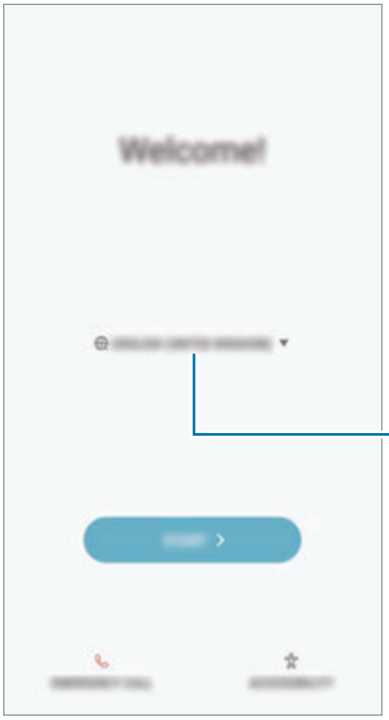

3 Velg et Wi-Fi-nettverk, og koble enheten til det.

Hvis du ikke kobler til et Wi-Fi-nettverk, kan du kanskje ikke sette opp enkelte funksjoner på enheten under det første oppsettet.

4 Følg instruksjonene på skjermen for å fullføre det første oppsettet.

5 Angi en skjermlåsmetode for å beskytte enheten. Du kan beskytte din personlige informasjon ved å hindre andre i å få tilgang til enheten. Hvis du vil angi skjermlåsemetoden senere, trykker du på **Nei takk.**

6 Logg på Samsung-kontoen din. Du kan bruke Samsung-tjenester og holde dataene dine oppdatert og sikre på alle enhetene dine. Se Samsung-konto for mer informasjon.

7 Få innhold fra Samsung Cloud eller en gammel enhet. Se Overføre data fra den gamle enheten for mer informasjon.

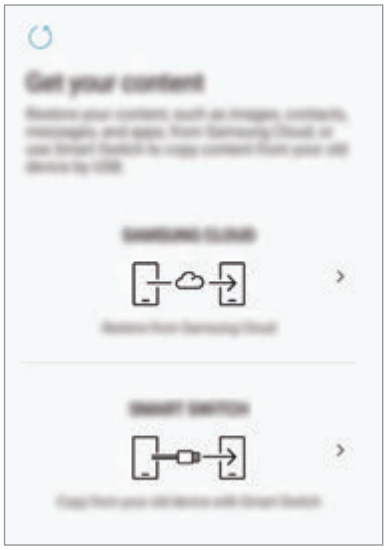

8 Velg funksjoner du vil bruke, og fullfør det første oppsettet.

Startskjermbildet vises.

Samsung-konto

Innledning

Samsung-kontoen din er en integrert kontotjeneste som lar deg bruke mange Samsung-tjenester fra mobile enheter, TV-er og Samsungs nettsted. Når Samsung-kontoen din er registrert, kan du holde dataene oppdatert og sikre på alle Samsung-enheter med Samsung Cloud, spore og kontrollere en tapt eller stjålet enhet, se tips og triks fra Samsung-medlemmer og mer.

Du kan opprette en Samsung-konto med e-postadressen din.

Hvis du vil se listen over tjenester som kan brukes med Samsung-kontoen, kan du besøke account.samsung.com. For mer informasjon om Samsung-kontoer kan du starte **Innstillinger**-appen og trykke på **Nettsky og kontoer** → **Kontoer** → **Samsung-konto** → **Hjelp**.

Registrere Samsung-kontoen

Registrere en ny Samsung-konto

Hvis du ikke har en Samsung-konto, må du opprette en konto.

1 Start **Innstillinger**-appen og trykk på **Nettsky og kontoer** → **Kontoer** → **Legg til konto**.

2 Trykk på **Samsung-konto** → **OPPRETT KONTO**.

3 Følg instruksjonene på skjermen for å fullføre opprettingen av kontoen.

Registrere en eksisterende Samsung-konto

Hvis du allerede har en Samsung-konto, registrerer du den på enheten.

1 Start **Innstillinger**-appen og trykk på **Nettsky og kontoer** → **Kontoer** → **Legg til konto**.

2 Trykk på **Samsung-konto** → **LOGG PÅ**.

3 Skriv inn e-postadressen og passordet, og trykk på **LOGG PÅ**.

Hvis du har glemt kontoinformasjonen, trykker du på **Har du glemt ID-en eller passordet ditt?** Du kan finne kontoinformasjonen når du angir den nødvendige informasjonen og sikkerhetskoden som vises på skjermen.

4 Trykk på **OK** for å fullføre registreringen av Samsung-kontoen.

Fjerne Samsung-kontoen

Når du fjerner den registrerte Samsung-kontoen din fra enheten, fjernes også dataene dine, for eksempel kontakter og hendelser.

1 Start **Innstillinger**-appen og trykk på **Nettsky og kontoer** → **Kontoer**.

2 Trykk på **Samsung-konto** → ⋮ → **Fjern konto**.

3 Trykk på **OK**, angi passordet for Samsung-kontoen din, og trykk deretter på **FJERN KONTO**.

Overføre data fra den gamle enheten

Du kan overføre innhold som bilder, kontakter og meldinger, fra den forrige enheten din via Smart Switch (trådløst eller med en USB-kontakt (USB Type-C) eller fra en sikkerhetskopi av dataene dine via Samsung Cloud.

- Denne funksjonen er kanskje ikke tilgjengelig på enkelte enheter eller datamaskiner.
- Begrensninger gjelder. Gå til www.samsung.com/smartswitch hvis du vil ha mer informasjon. Samsung tar opphavsretten på alvor. Bare overfør innhold som du eier eller som du har rett til å overføre.

Smart Switch

Overfør data mellom mobilenheter via Smart Switch. Du bruker Smart Switch ved å starte **Innstillinger**-appen og trykke på **Nettsky og kontoer** → **Smart Switch**. Hvis du ikke har appen, laster du den ned fra **Galaxy Apps** eller **Play Butikk**.

Overføre data via en USB-kontakt (USB Type-C)

Du kan koble den gamle enheten til enheten din med USB-kontakten (USB Type-C) og en USB-kabel. Da kan du overføre data enkelt og raskt.

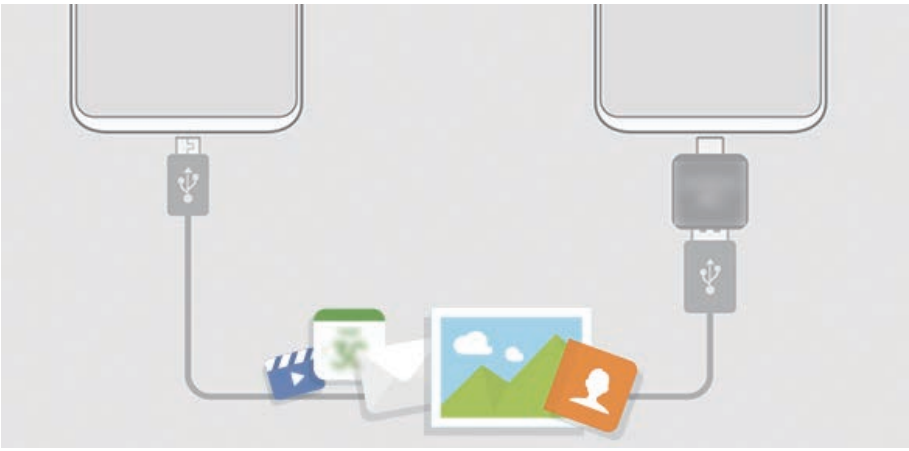

1 Koble USB-kontakten (USB Type-C) til flerfunksjonskontakten på enheten.

2 Koble enheten din til den forrige enheten via den forrige enhetens USB-kabel.

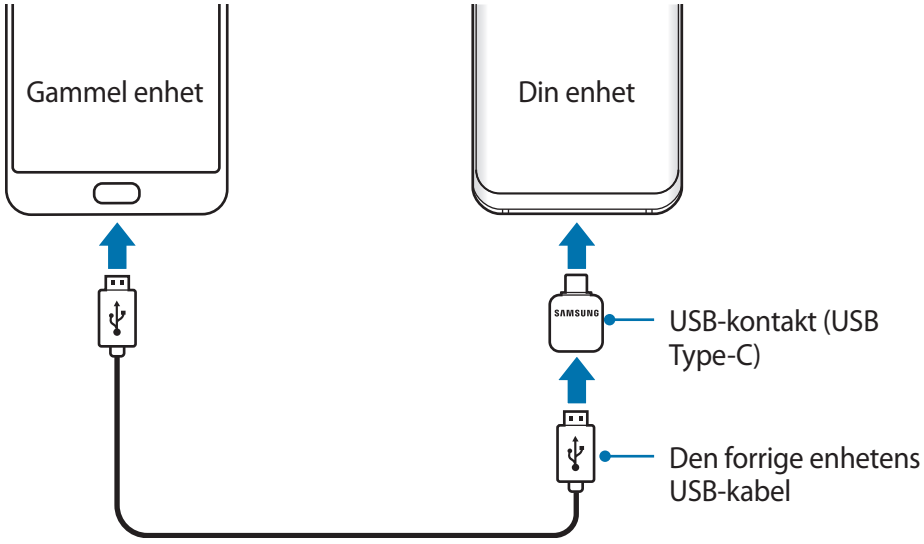

3 Når sprettoppvinduet for valg av apper vises, trykker du på **Smart Switch** → **MOTTA**.

4 Trykk på **TILLAT** på den forrige enheten.

Hvis du ikke har appen, laster du den ned fra **Galaxy Apps** eller **Play Butikk**.

Enheten din gjenkjenner den gamle enheten, og en liste over data som du kan overføre, vises.

5 Følg instruksjonene på skjermen for å overføre data fra den gamle enheten.

Ikke koble USB-kabelen eller USB-kontakten (USB Type-C) fra enheten mens du overfører filer. Dette kan føre til datatap eller skade på enheten.

Dataoverføring øker batteriforbruket til enheten. Sørg for at batteriet er tilstrekkelig oppladet før du overfører data. Hvis det er lite strøm på batteriet, kan dataoverføringen bli avbrutt.

Overføre data trådløst via Wi-Fi Direct

Du kan overføre data fra den gamle enheten til den nye enheten trådløst via Wi-Fi Direct.

1 Start Smart Switch på den forrige enheten.

Hvis du ikke har appen, laster du den ned fra **Galaxy Apps** eller **Play Butikk**.

2 Start **Innstillinger**-appen på enheten, og trykk på **Nettsky og kontoer** → **Smart Switch**.

3 Plasser enhetene nær hverandre.

4 På den gamle enheten trykker du på **TRÅDLØS** → **SEND** → **KOBLE TIL**.

5 På enheten din trykker du på **TRÅDLØS** → **MOTTA** og velger den forrige enhetstypen.

6 Følg instruksjonene på skjermen for å overføre data fra den gamle enheten.

Overføre sikkerhetskopidata fra en datamaskin

Overfør data mellom enheten og en datamaskin. Du må laste ned datamaskinversjonen av Smart Switch fra www.samsung.com/smartswitch. Sikkerhetskopier data fra den gamle enheten til en datamaskin, og importer dataene til enheten din.

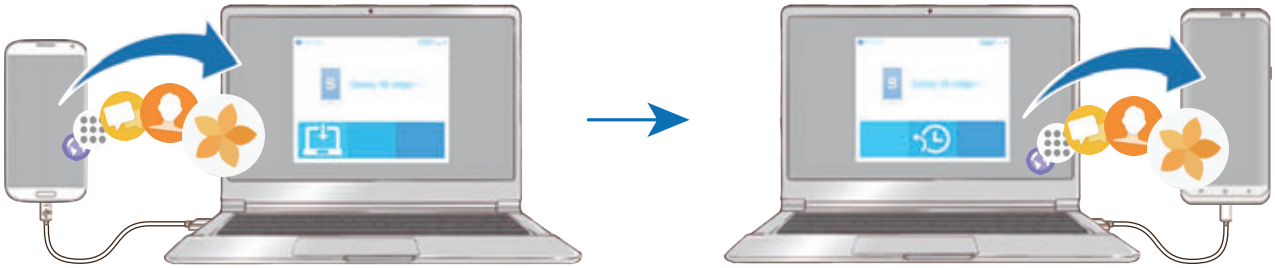

1 Besøk www.samsung.com/smartswitch på datamaskinen for å laste ned Smart Switch.

2 Start Smart Switch på datamaskinen.

Hvis den gamle enheten ikke er en Samsung-enhet, kan du sikkerhetskopiere data til en datamaskin med et program som er levert av enhetens produsent. Hopp deretter til det femte trinnet.

3 Koble den gamle enheten til datamaskinen med enhetens USB-kabel.

4 Følg instruksjonene på datamaskinens skjerm for å sikkerhetskopiere data fra enheten. Koble deretter den gamle enheten fra datamaskinen.

5 Koble enheten din til datamaskinen med en USB-kabel.

6 Følg instruksjonene på dataskjermen for å overføre data til enheten din.

Samsung Cloud

Sikkerhetskopier data fra den gamle enheten til Samsung Cloud, og gjenopprett dataene på den nye enheten. Du må registrere deg og logge på Samsung-kontoen din for å bruke Samsung Cloud. Se Samsung-konto for mer informasjon.

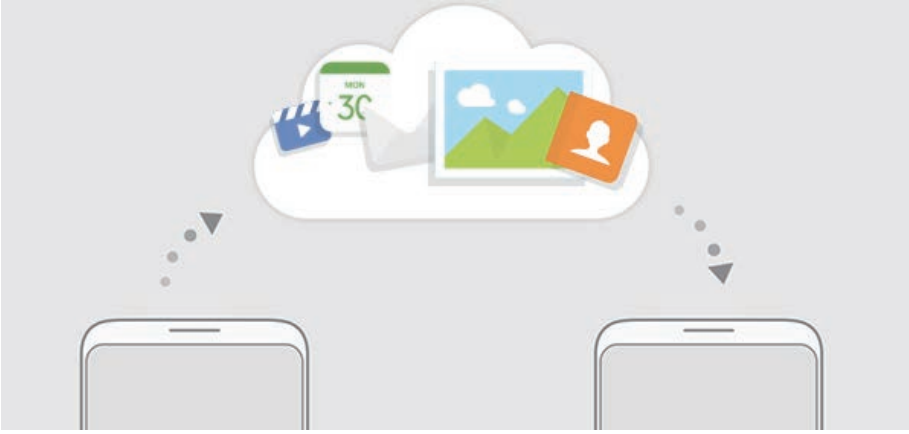

Sikkerhetskopiere data

1 Logg på Samsung-kontoen din på den forrige enheten.

2 Start **Innstillinger**-appen, velg alternativet for sikkerhetskopiering og sikkerhetskopier dataene dine.

- Hvis enheten støtter Samsung Cloud, starter du **Innstillinger**-appen, trykker på **Nettsky og kontoer** → **Samsung Cloud** → **Sikkerhetskopiinnstillinger**. Deretter kan du sikkerhetskopiere dataene.
- Metoden for sikkerhetskopiering av data kan variere, avhengig av modellen.
- Enkelte data sikkerhetskopieres ikke. Kontroller hvilke data som sikkerhetskopieres, ved å starte **Innstillinger**-appen, trykke på **Nettsky og kontoer** → **Samsung Cloud** → **Sikkerhetskopiinnstillinger**.

Gjenopprette data

1 Start **Innstillinger**-appen på den nye enheten, og trykk på **Nettsky og kontoer** → **Samsung Cloud** → **Gjenopprett**.

2 Trykk på ▼, og velg den gamle enheten på enhetslisten.

3 Merk av for datatypene du vil gjenopprette, og trykk på **GJENOPPRETT NÅ**.

Forstå skjermen

Kontrollere berøringsskjermen

- Påse at berøringsskjermen ikke kommer i kontakt med andre elektriske enheter. Elektrostatiske utladninger kan føre til funksjonsfeil på berøringsskjermen.
- For å unngå å skade berøringsskjermen må du ikke trykke på den med noe skarpt eller legge mye trykk på den med fingrene.

- Enheten gjenkjenner kanskje ikke berøring i nærheten av kantene av skjermen, da disse ligger utenfor området for berøringsinndata.
- Hvis du lar berøringsskjermen være på uten å bruke den i lengre perioder, kan etterbilder (innbrenning i skjermen) eller dobbeltkonturer oppstå. Slå derfor av berøringsskjermen når du ikke bruker enheten.
- Det anbefales å bruke fingrene når du skal bruke berøringsskjermen.

Trykke

Trykk på skjermen.

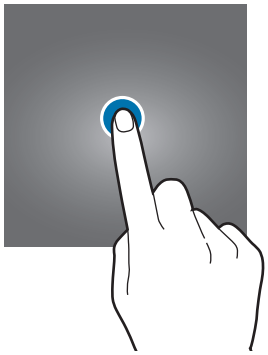

Trykke på og holde

Trykk på og hold skjermen i omtrent 2 sekunder.

Dra

Trykk på og hold et element, og dra det til målplasseringen.

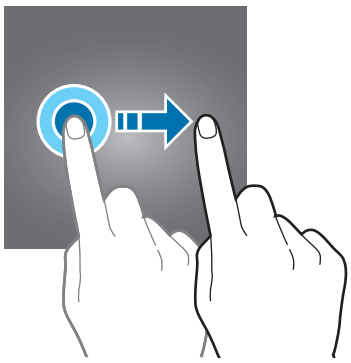

Dobbelttrykke

Dobbelttrykk på skjermen.

Stryke

Du kan stryke oppover, nedover, til venstre eller til høyre.

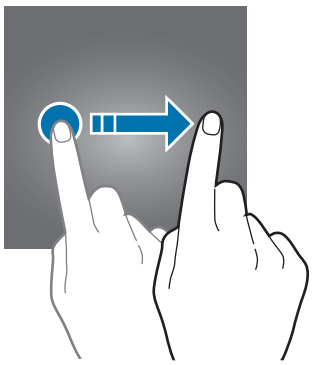

Spre og klype

Spre to fingre fra hverandre eller klyp dem sammen på skjermen.

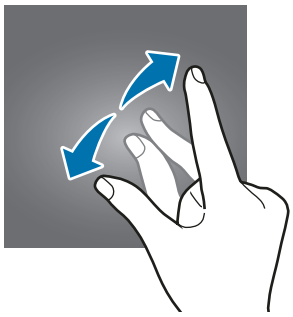

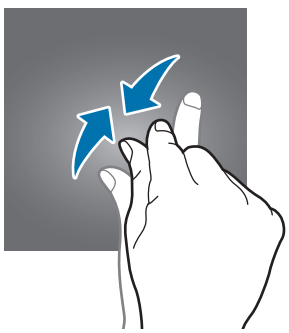

Navigasjonslinje (funksjonsknapper)

Når du slår på enheten, vises funksjonsknappene på navigasjonslinjen nederst på skjermen. Funksjonsknappene er som standard Nylig brukte-knappen, Hjem-knappen og Tilbake-knappen. Funksjonene til knappene kan endres, alt etter appen som brukes for øyeblikket, eller bruksmiljøet.

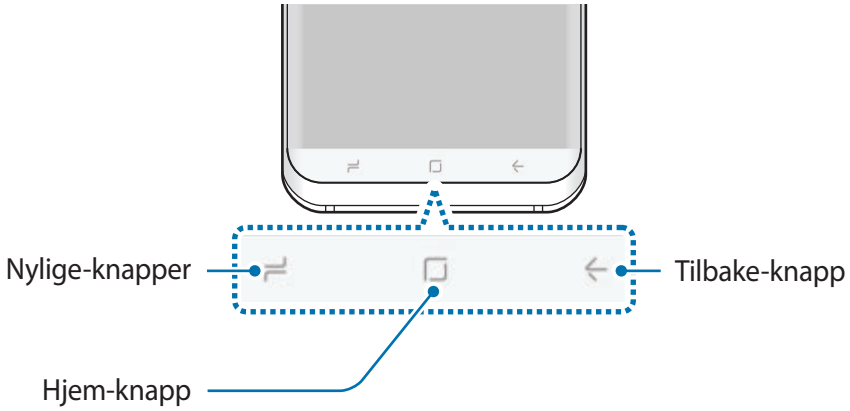

Knapper

Knapp		Funksjon
	Nylig brukte	• Trykk på for å åpne listen over nylig brukte apper.
	Hjem	• Trykk for å gå tilbake til startskjermbildet. • Trykk på og hold inne for å starte **Google**.
	Tilbake	• Trykk på for å returnere til det forrige skjermbildet.

Når navigasjonslinjen ikke vises

Navigasjonslinjen forsvinner når du bruker enkelte apper eller funksjoner. Hvis du vil vise navigasjonslinjen, kan du dra oppover fra nederst på skjermen.

Trykk hardt i området der Hjem-knappen befinner seg for å bruke Hjem-knappen når du ser på videoer i fullskjerm. Du kan også bruke Hjem-knappen selv om navigasjonslinjen ikke vises.

Slå på skjermen ved å bruke Hjem-knappen

Når skjermen er slått av (mens funksjonen Alltid på skjerm brukes), trykker du hardt i området rundt Hjem-knappen til enheten vibrerer for å slå på skjermen. Alternativt kan du trykke på Hjem-knappen to ganger.

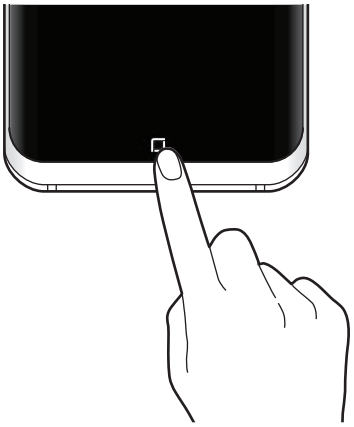

Angi innstillinger for navigasjonslinjen

Du kan endre bakgrunnsfargen, funksjonsknappinnstillingene og knappeoppsettet for navigasjonslinjen.

Start **Innstillinger**-appen, trykk på **Skjerm** → **Navigeringslinje** og velg et alternativ.

- **BAKGRUNNSFARGE**: Endre bakgrunnsfargen for navigasjonslinjen.
- **Lås opp med Hjem-knapp**: Angi at enheten skal låse opp skjermen uten at du stryker på den låste skjermen, når du trykker hardt på Hjem-knappen.
- **Knappoppsett**: Endre rekkefølgen på knappene på navigasjonslinjen.
- **Hjem-knappfølsomhet**: Juster hvor mye trykk som trengs for å bruke Hjem-knappen når du trykker hardt på den.

Startskjermbildet og appskjermbildet

Startskjermbildet er utgangspunktet for tilgang til alle funksjonene på enheten. Det viser widgeter, snarveier til apper og annet.

Appskjermbildet viser ikoner for alle apper, inkludert nylig installerte apper.

Utseendet til skjermbildet kan variere avhengig av region og tjenesteleverandør.

Bytte mellom start- og appskjermbildet

På startskjermbildet stryker du oppover eller nedover for å åpne appskjermbildet. Du kan gå tilbake til startskjermbildet ved å stryke oppover eller nedover på appskjermbildet. Du kan eventuelt trykke på Hjem-knappen eller Tilbake-knappen.

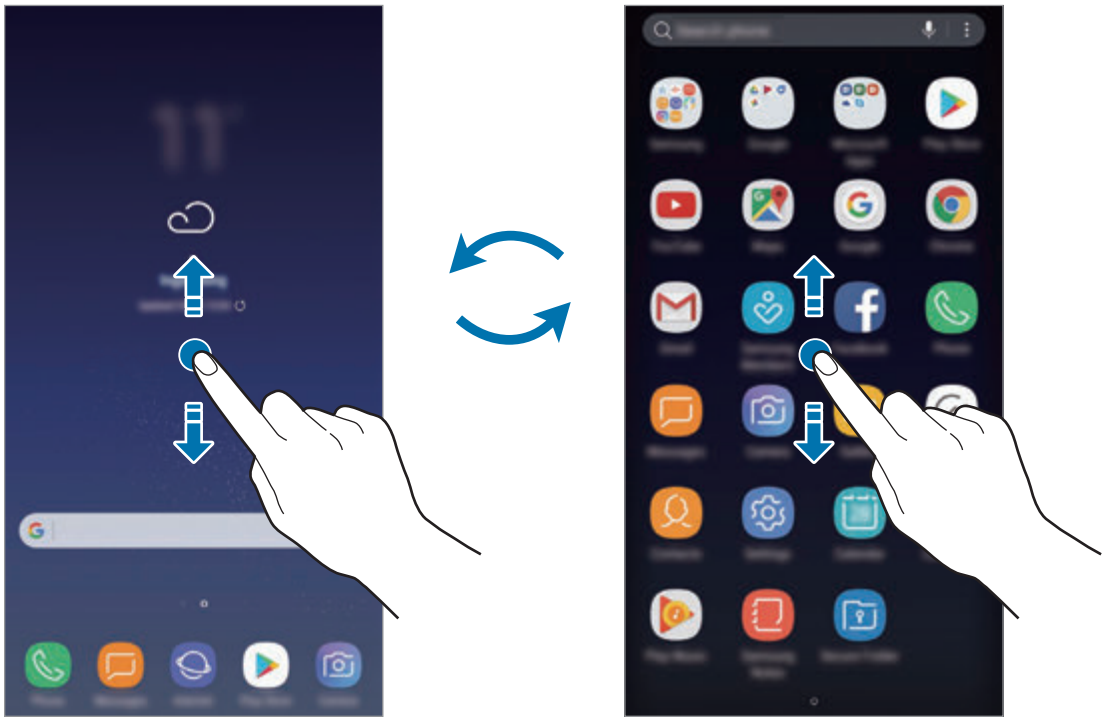

Startskjermbildet Appskjermbildet

Flytte elementer

Trykk på og hold et element, og dra det til en ny plassering. Hvis du vil flytte elementet til et annet panel, drar du det til kanten av skjermen.

Hvis du vil legge til en snarvei til en app på startskjermbildet, trykker og holder du et element på appskjermbildet og drar det deretter til toppen eller bunnen av skjermen. En snarvei til appen legges til på startskjermbildet.

Du kan også flytte ofte brukte apper til snarveisområdet nederst på startskjermbildet.

Opprette mapper

Du kan opprette mapper og kategorisere apper i dem, slik at du raskt kan få tilgang til og starte apper.

1 På startskjermbildet eller appskjermbildet trykker du på og holder en app og drar den deretter over en annen app.

2 Slipp appen når en mapperamme vises rundt appene.

En ny mappe som inneholder de valgte appene vil bli opprettet. Trykk på **Angi mappenavn**, og skriv inn et mappenavn.

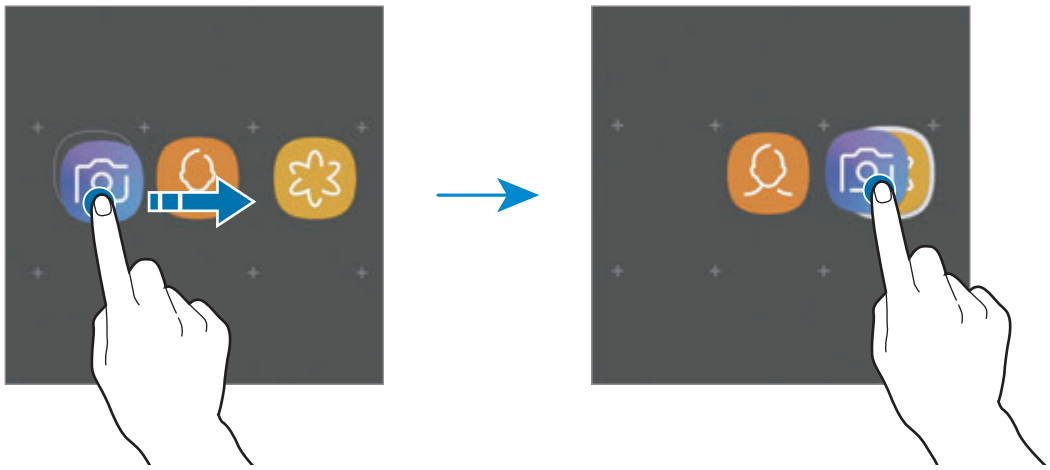

- **Legge til flere apper**

  Trykk på **LEGG TIL APPER** på mappen. Merk av for mappene som skal legges til, og trykk på **LEGG TIL**. Du kan også legge til en app ved å dra den til mappen.

- **Flytte apper fra en mappe**

  Trykk på og hold en app for å dra den til en ny plassering.

- **Slette en mappe**

  Trykk på og hold en mappe, og trykk deretter på **Slett**. Bare mappen vil bli slettet. Appene i mappen vil bli flyttet til appskjermbildet.

Redigere startskjermbildet

På startskjermbildet trykker du på og holder et tomt område eller klyper fingrene sammen for å få tilgang til redigeringsalternativene. Du kan angi bakgrunn, legge til widgeter og mer. Du kan også legge til, slette eller omorganisere paneler på startskjermbildet.

- Legge til paneler: Stryk til venstre, og trykk på +.
- Flytte paneler: Trykk på og hold en panelforhåndsvisning, og dra den til en ny plassering.
- Slette paneler: Trykk på på panelet.

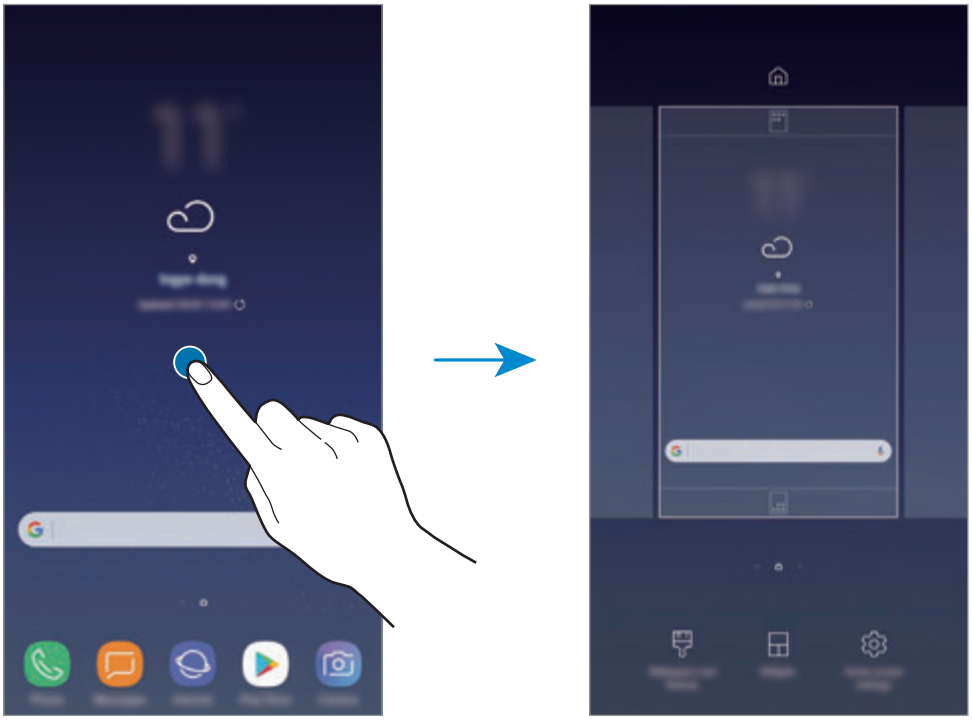

- **Bakgrunner og temaer**: Endre enhetens bakgrunnsbilde, tema eller ikoner.
- **Widgeter**: Widgeter er små apper som starter spesifikke appfunksjoner for å vise informasjon og sørge for enkel tilgang på startskjermbildet. Trykk på og hold en widget, og dra den til startskjermbildet. Widgeten legges til på startskjermbildet.
- **Startskjerminnstillinger**: Endre størrelsen på rutenettet for å vise flere eller færre enheter på startskjermbildet med mer.

Vise alle apper på startskjermbildet

Hvis du ikke bruker et separat appskjermbilde, kan du angi at alle apper skal vises på startskjermbildet. Trykk på og hold et tomt område på startskjermbildet, og trykk deretter på **Startskjerminnstillinger** → **Startskjermoppsett** → **Bare startskjerm** → **AKTIVER**.

Du kan nå få tilgang til alle appene dine ved å stryke til venstre på startskjermbildet.

Statusikoner

Statusikonene vises på statuslinjen øverst på skjermen. Ikonene som er oppført i listen nedenfor, er de mest vanlige.

Statuslinjen vises kanskje ikke øverst på skjermen i alle apper. Hvis du vil vise statuslinjen, kan du dra nedover fra øverst på skjermen.

Ikon	Betydning
	Ingen signal
	Signalstyrke
	Roaming (utenfor vanlig dekningsområde)
	GPRS-nett tilkoblet
	EDGE-nett tilkoblet
	UMTS-nett tilkoblet
	HSDPA-nett tilkoblet
	HSPA+-nett tilkoblet
	LTE-nett tilkoblet (LTE-aktiverte modeller)
	Wi-Fi tilkoblet
	Bluetooth-funksjon aktivert
	Posisjonstjenester brukes
	Samtale pågår
	Ubesvart anrop

Ikon	Betydning
	Ny tekst- eller MMS-melding
	Alarm aktivert
	Lydløs modus aktivert
	Vibrasjonsmodus aktivert
	Flymodus aktivert
	En feil har oppstått, eller forsiktighet må utvises
	Batterilading
	Batterinivå

Låseskjerm

Du slår av og låser skjermen ved å trykke på strømtasten. Skjermen slås også av og låses dersom enheten ikke brukes på en bestemt periode.

Slik låser du opp skjermen:

- Trykk på strømtasten, og stryk i en vilkårlig retning.
- Når skjermen er slått av (mens funksjonen Alltid på skjerm brukes), trykker du hardt på Hjem-knappen og stryker i en vilkårlig retning.

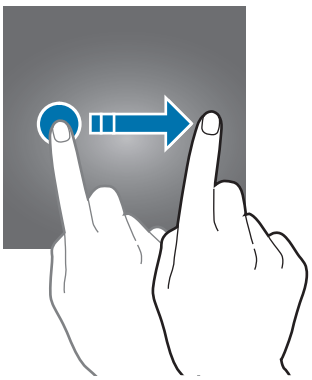

Endre skjermlåsmetoden

Hvis du vil endre skjermlåsmetoden, starter du **Innstillinger**-appen, trykker på **Låseskjerm og sikkerhet** → **Skjermlåstype** og velger en metode.

Når du angir mønster, PIN-kode, passord, ansikt, fingeravtrykk eller iris som skjermlåsmetode, kan du beskytte den personlige informasjonen ved å hindre andre fra å få tilgang til enheten. Når du har angitt en skjermlåsmetode, krever enheten en kode hver gang den skal låses opp.

- **Stryk**: Stryk i en hvilken som helst retning på skjermen for å låse den opp.
- **Mønster**: Tegn et mønster med fire eller flere prikker for å låse opp skjermen.
- **PIN-kode**: Angi en PIN-kode med minst fire sifre for å låse opp skjermen.
- **Passord**: Angi et passord med minst fire tegn, tall eller symboler for å låse opp skjermen.
- **Ingen**: Ikke angi noen skjermlåsmetode.
- **Ansikt**: Registrer ansiktet ditt for å låse opp skjermen. Se Ansiktsgjenkjenning for mer informasjon.
- **Fingeravtrykk**: Registrer fingeravtrykket ditt for å låse opp skjermen. Se Fingeravtrykkgjenkjenning for mer informasjon.
- **Iris**: Registrer irisene dine for å låse opp skjermen. Se Irisgjenkjennelse for mer informasjon.

Du kan angi at enheten skal utføre en tilbakestilling til fabrikkinnstilte data hvis du skriver inn opplåsingskoden feil flere ganger på rad og overskrider grensen for antall forsøk. Start **Innstillinger**-appen, trykk på **Låseskjerm og sikkerhet** → **Innstillinger for sikker lås** og trykk deretter på bryteren **Nullstill enheten automatisk** for å aktivere denne funksjonen.

Ta et bilde av skjermen

Ta et skjermbilde mens du bruker enheten og skriver på, tegner på, beskjærer eller deler skjermbildet. Du kan ta bilde av den aktuelle skjermen og området som du kan bla i.

Ta et bilde av skjermen

Bruk følgende metoder til å ta et bilde av skjermen. Skjermbilder blir lagret i **Galleri**.

- Ta bilde med knapper: Trykk og hold inne volum ned-tasten og strømtasten samtidig.
- Ta bilde ved å stryke: Stryk hånden til venstre eller høyre over skjermen.

- Det er ikke mulig å ta et bilde av skjermen når visse apper og funksjoner er i bruk.
- Hvis funksjonen for å ta bilde av skjermen ved å stryke ikke er aktivert, starter du **Innstillinger**-appen, trykker på **Avanserte funksjoner** og trykker deretter på bryteren **Dra håndflaten over for å ta et bilde** for å aktivere denne funksjonen.

Når du har tatt skjermbildet, bruker du følgende alternativer på verktøylinjen nederst på skjermen:

- **Blabilde**: Ta bilde av innhold som fortsetter over flere skjermbilder, for eksempel en nettside. Når du trykker på **Blabilde**, blar skjermen automatisk ned, og mer innhold vises.
- **Tegn**: Skriv eller tegn på skjermbildet.
- **Beskjær**: Beskjær en del av bildet du har tatt av skjermen. Det beskårne området lagres i **Galleri**.
- **Del**: Del bildet som er tatt av skjermen med andre.

Hvis alternativene ikke er synlige på skjermbildet, starter du **Innstillinger**-appen, trykker på **Avanserte funksjoner** og trykker deretter på bryteren **Smart bilde av skjermen** for å aktivere denne funksjonen.

Varselspanel

Når du mottar nye varsler, som for eksempel meldinger eller ubesvarte anrop, vises statusikoner på statuslinjen. Hvis du vil vise mer informasjon om ikonene, åpner du varselspanelet og viser detaljene.

Du åpner varselspanelet ved å dra statuslinjen nedover. Stryk oppover på skjermen for å lukke varselspanelet.

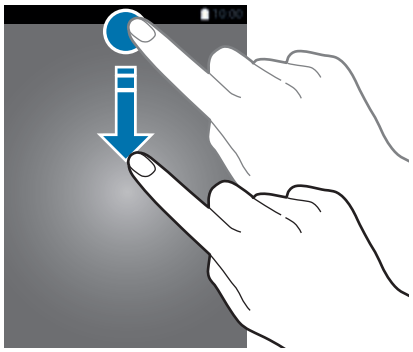

Du kan åpne varselspanelet, selv på den låste skjermen.

Du kan bruke følgende funksjoner på varselspanelet.

Bruke hurtigvalgknapper

Trykk på hurtiginnstillingsknapper for å aktivere bestemte funksjoner. Stryk nedover på varselspanelet for å vise flere knapper.

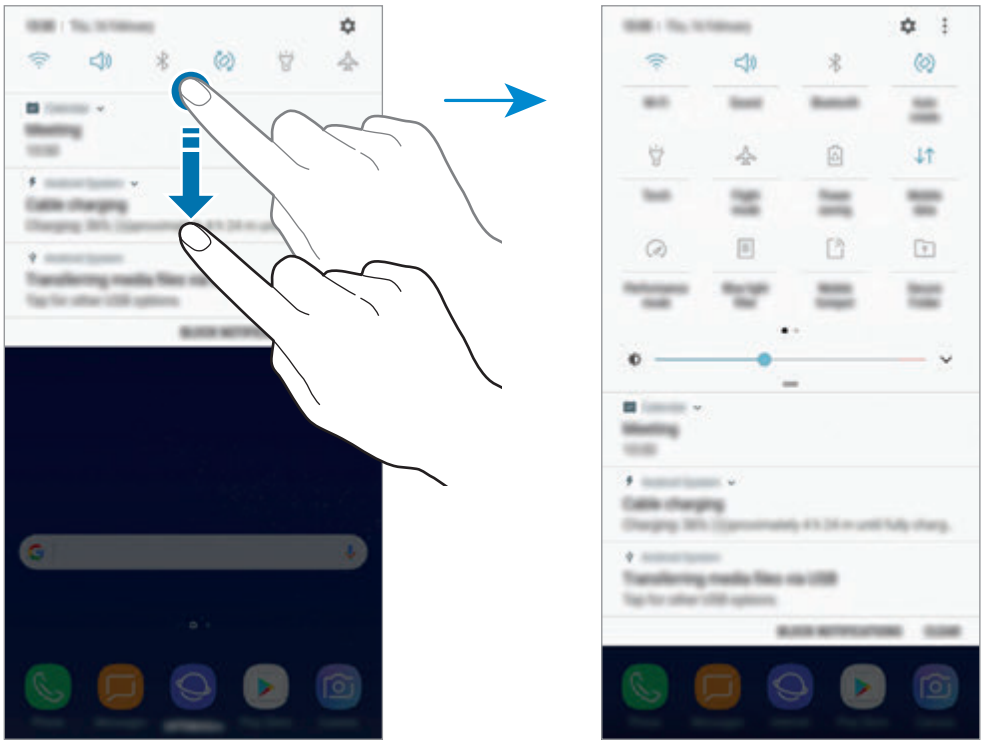

Hvis du vil endre funksjonsinnstillinger, trykker du på teksten under hver knapp. Hvis du vil se mer detaljerte innstillinger, trykker du på og holder en knapp.

For å omordne knappene trykker du på ⋮ → **Knapperekkefølge**, trykker på og holder en knapp og drar den deretter til en ny plassering.

Angi tekst

Tastaturoppsett

Et tastatur vises automatisk når du skal skrive inn tekst for å sende meldinger, opprette notater og mer.

Enkelte språk støtter ikke tekstinndata. Hvis du vil skrive inn tekst, må du endre inndataspråk til ett av de støttede språkene.

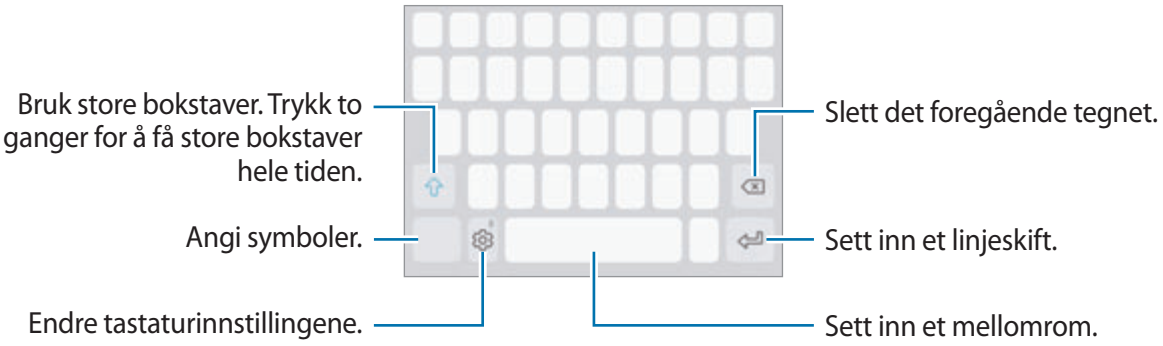

Endre inndataspråk

Trykk på ⚙ → **Språk og typer** → **ADMINISTRER INNDATASPRÅK**, og velg språkene som skal brukes. Hvis du velger to eller flere språk, kan du veksle mellom inndataspråkene ved å stryke til venstre eller høyre på mellomromstasten.

Endre tastaturoppsett

Trykk på ⚙ → **Språk og typer**, velg et språk, og velg deretter et tastaturoppsett du vil bruke.

På **3x4-tastatur** har hver tast tilordnet tre eller fire tegn. Du skriver inn et tegn ved å trykke på den tilsvarende tasten gjentatte ganger til det ønskede tegnet vises.

Flere tastaturfunksjoner

Trykk på og hold for å bruke forskjellige funksjoner. Andre ikoner kan vises i stedet for -ikonet, avhengig av hvilken funksjon som sist ble brukt.

- : Angi tekst ved hjelp av tale.

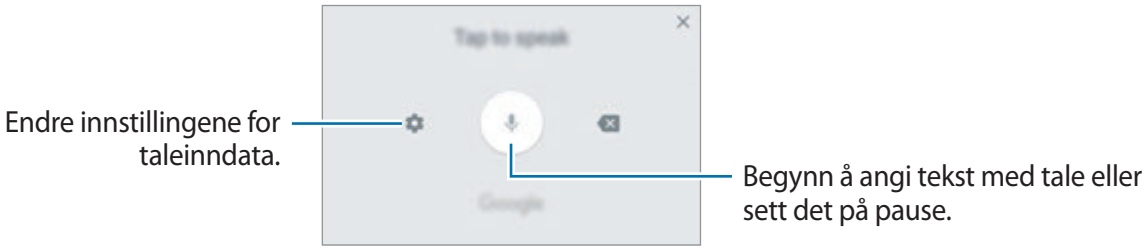

- : Legg til et element fra utklippstavlen.
- : Sett inn humørikoner.
- : Endre tastaturet for enhåndsstyring.
- : Endre tastaturinnstillingene.

Kopiere og lime inn

1 Trykk på og hold noe tekst.

2 Dra eller for å velge den ønskede teksten, eller trykk på **Merk alt** for å velge hele teksten.

3 Trykk på **Kopier** eller **Klipp ut**.

Den valgte teksten blir kopiert til utklippstavlen.

4 Trykk på og hold der teksten skal settes inn, og trykk på **Lim inn**.

Du kan lime inn tekst som du har kopiert tidligere, ved å trykke på **Utklippstavle** og velge teksten.

Ordbok

Slå opp definisjoner på ord mens du bruker enkelte funksjoner, som når du ser på nettsider.

1 Trykk på og hold et ord som du vil slå opp.

Hvis ordet du vil slå opp ikke er valgt, kan du dra eller for å velge ønsket tekst.

2 Trykk på **Ordbok** i listen over alternativer.

Hvis en ordbok ikke er forhåndsinstallert på enheten, kan du trykke på **Gå til Administrer ordbøker** → ved siden av en ordbok for å laste den ned.

3 Se definisjonen i ordbokens sprettoppvindu.

Hvis du vil bytte til fullskjermvisning, trykker du på . Trykk på definisjonen på skjermen for å se flere definisjoner. Trykk på i detaljvisning for å legge til ordet på listen med favorittord, eller trykk på **Søk på nettet** for å bruke ordet som søkeord.

Apper og funksjoner

Installere eller avinstallere apper

Galaxy Apps

Kjøp og last ned apper. Du kan laste ned apper som er laget spesielt for Samsung Galaxy-enheter.

Åpne **Samsung**-mappen og start **Galaxy Apps**-appen.

Denne appen kan være utilgjengelig, avhengig av område eller tjenesteleverandør.

Installere apper

Se apper etter kategori, eller trykk i søkefeltet for å søke etter et søkeord.

Velg en app for å vise nærmere informasjon om den. Du kan laste ned gratisapper ved å trykke på **INSTALL.** Hvis du vil kjøpe og laste ned apper som koster penger, trykker du på prisen og følger instruksjonene på skjermen.

Hvis du vil endre innstillinger for automatisk oppdatering, trykker du på ⋮ → **Kontoinnstillinger** → **Oppdater apper automatisk** og velger deretter et alternativ.

Play Butikk

Kjøp og last ned apper.

Start **Play Butikk**-appen.

Installere apper

Se apper etter kategori, eller søk etter apper med søkeord.

Velg en app for å vise nærmere informasjon om den. Du kan laste ned gratisapper ved å trykke på **INSTALLER**. Hvis du vil kjøpe og laste ned apper som koster penger, trykker du på prisen og følger instruksjonene på skjermen.

Hvis du vil endre innstillinger for automatisk oppdatering, trykker du på ☰ → **Innstillinger** → **Oppdater apper automatisk** og velger deretter et alternativ.

Administrere apper

Avinstallere apper og bruke hvilemodus for apper

Trykk på og hold en app, og velg deretter et alternativ.

- **Deaktiver**: Deaktiver utvalgte standardapper som ikke kan avinstalleres fra enheten.
- **Søvn**: Sett apper i hvilemodus for å spare batteriet ved å hindre dem fra å kjøre i bakgrunnen.
- **Avinstaller**: Avinstaller nedlastede apper.

Aktivere apper

Start **Innstillinger**-appen, trykk på **Apper** → ▼ → **Deaktivert**, velg en app og trykk deretter på **AKTIVER**.

Angi apptillatelser

Enkelte apper trenger kanskje tillatelse for å få tilgang til eller kunne bruke informasjon på enheten din, for at de skal virke ordentlig. Når du åpner en app, kan det vises et sprettoppvindu som ber om tilgang til enkelte funksjoner eller til informasjon. Trykk på **TILLAT** i sprettoppvinduet for å gi tillatelser til appen.

Du kan vise tillatelsesinnstillinger for apper ved å starte **Innstillinger**-appen og trykke på **Apper**. Velg en app, og trykk på **Tillatelser**. Du kan se appens tillatelsesliste og endre tillatelsene.

Hvis du vil vise eller endre tillatelsesinnstillinger for apper etter tillatelseskategori, starter du **Innstillinger**-appen og trykker på **Apper** → ⋮ → **Apptillatelser**. Velg et element, og trykk på bryterne ved siden av apper for å gi tillatelser.

Hvis du ikke gir tillatelser til apper, kan det hende at de grunnleggende funksjonene i appene ikke virker som de skal.

Bixby Hjem

Innledning

Bixby er et nytt grensesnitt som kan kommunisere med deg, og den tilbyr tjenester som hjelper deg med å bruke smarttelefonen din på en enklere måte. Du kan starte Bixby Vision og Påminnelse fra Bixby Hjem.

- **Bixby Hjem**: Du kan vise anbefalte tjenester og informasjon som Bixby tilbyr ved å analysere bruksmønstrene og rutinene dine.
- **Bixby Vision**: Du kan enkelt søke etter relevant informasjon om objekter eller steder ved hjelp av Bixby Vision-funksjonene.
- **Reminder**: Du kan planlegge varsler eller gjøremål.

- For å bruke Bixby-funksjonen må enheten være koblet til et Wi-Fi- eller mobilnettverk.
- Du må logge på Samsung-kontoen din for å kunne bruke Bixby-funksjonen.

Trykk på Bixby-tasten for å åpne Bixby Hjem. Trykk på tasten på nytt for å lukke Bixby Hjem.

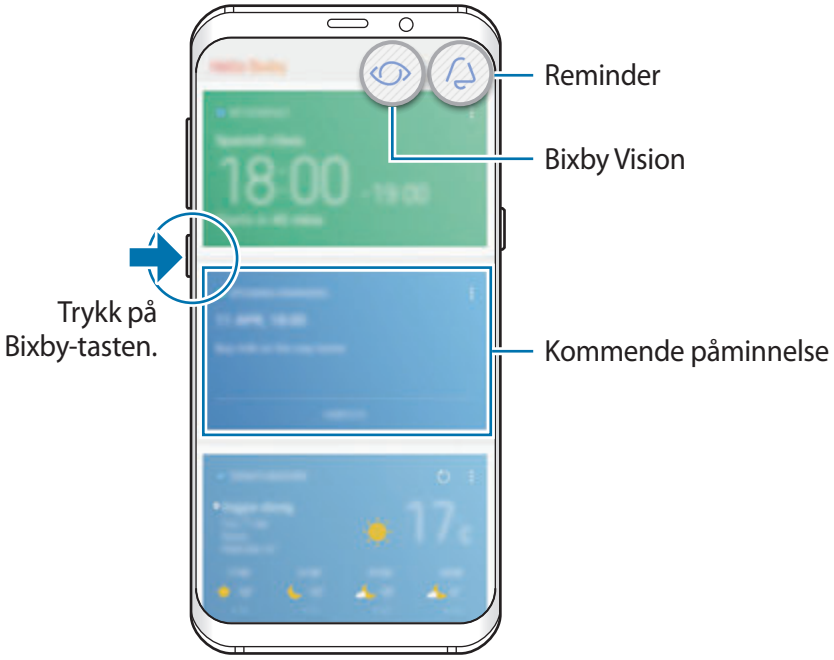

Bixby Hjem

Utseendet på Bixby Hjem kan variere, avhengig av område eller tjenesteleverandør.

Starte Bixby

Bixby lagrer data om bruksmønstrene og rutinene dine på Samsung-kontoen din og tilbyr anbefalte funksjoner.

1 Trykk på Bixby-tasten.

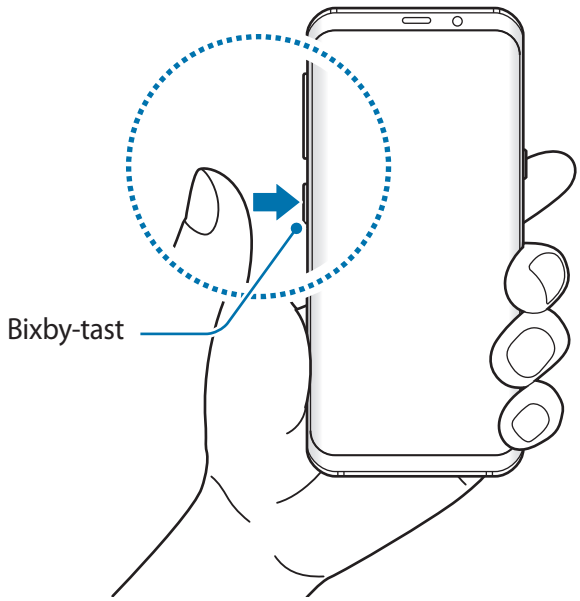

2 Trykk på **START**.

3 Trykk på **LOGG PÅ**, og følg instruksjonene på skjermen for å logge på Samsung-kontoen din.

Hvis du allerede er logget på, vises ikke dette trinnet.

4 Les og godta vilkårene og betingelsene, og trykk på ⌄ → **NESTE**.

Bixby Hjem-skjermbildet vises.

Bruke Bixby Hjem

På Bixby Hjem-skjermbildet kan du vise anbefalte tjenester og informasjon som Bixby tilbyr ved å analysere bruksmønstrene og rutinene dine. Du kan også starte Bixby Vision og Påminnelse fra Bixby Hjem.

Du åpner Bixby Hjem ved å trykke på Bixby-tasten. Du kan også sveipe til høyre på startskjermbildet.

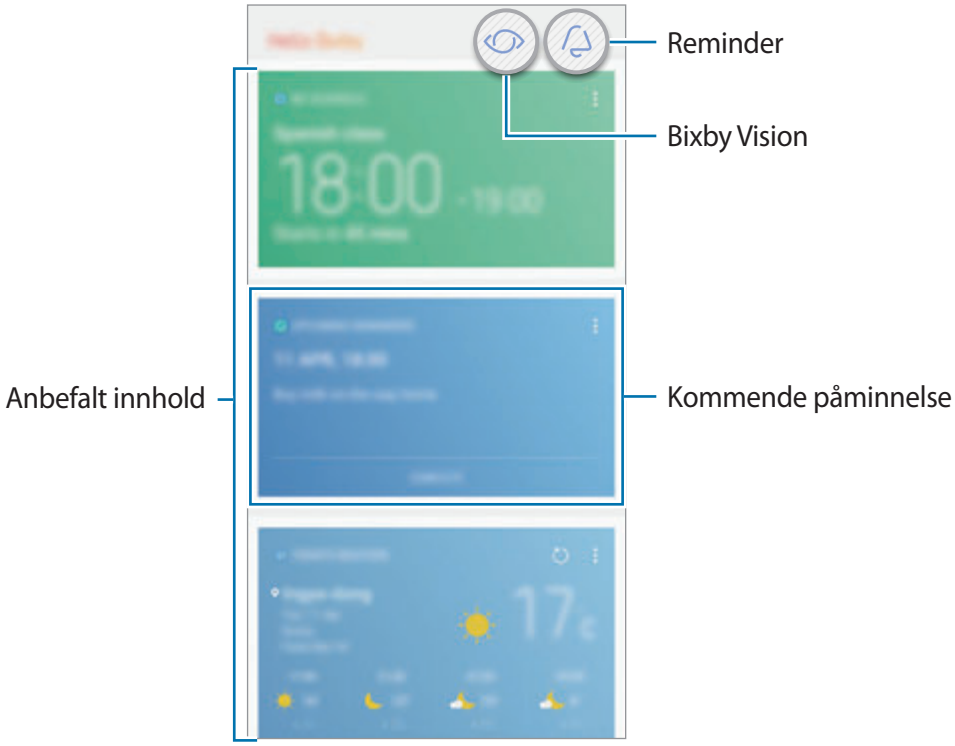

- Innholdet på og rekkefølgen av kortene oppdateres automatisk etter et spesifisert intervall. Stryk nedover på skjermen for å oppdatere kortene manuelt.
- Trykk på Bixby-tasten på nytt for å lukke Bixby Hjem. Du kan også sveipe til venstre på skjermen.

Bixby Vision

Bixby Vision registrerer hva du ser på, og gir deg informasjonen du vil ha, raskt og enkelt. Du kan enkelt søke etter informasjon om objekter eller steder ved hjelp av Bixby Vision-funksjonene.

Du kan bruke følgende Bixby Vision-funksjoner:

- Søk etter shoppinginformasjon.
- Registrer og oversett tekst.
- Søk etter lignende bilder.
- Søk etter steder i nærheten.
- Søk etter informasjon om vin.
- Les QR-koder.

- Enheten må være koblet til et Wi-Fi- eller mobilnettverk for å bruke denne funksjonen.
- Du må registrere deg og logge på Samsung-kontoen din for å kunne bruke denne funksjonen.
- Tilgjengelige funksjoner og søkeresultater kan variere, avhengig av område eller tjenesteleverandør.
- Det kan hende at denne funksjonen ikke er tilgjengelig eller at du ikke får riktige søkeresultater avhengig av bildeoppløsningen.
- Samsung er ikke ansvarlig for produktinformasjonen som leveres av Bixby Vision.

Starte Bixby Vision

Du kan starte Bixby Vision fra Bixby Hjem eller fra apper som støtter Bixby Vision.

- Trykk på på Bixby Hjem-skjermbildet.
- Gå til **Kamera**-appen, og trykk på .
- Velg et bilde i **Galleri**-appen, og trykk på .
- Trykk på og hold et bilde i **Internett**-appen, og trykk på **Bixby Vision**.

Bixby Hjem

Kamera

Galleri

Internett

Søke etter shoppinginformasjon.

Enheten kan gjenkjenne utseendet eller strekkoden til et produkt og søke etter informasjon.

Du kan for eksempel bruke Bixby Vision-funksjonene hvis du vil søke etter informasjon om et produkt på nettet. Enheten søker og viser resultatene.

1 Pek kameraet mot det ønskede bildet eller objektet, og aktiver Bixby Vision.

2 Hold objektet innenfor rammen til kamerasøkeren for å gjenkjenne det.

Når objektet gjenkjennes, vises de tilgjengelige søkeikonene.

3 Trykk på .

Du kan se detaljer om produktet hvis det er relatert informasjon på Internett.

Registrere og oversette tekst

Du kan registrere og lagre informasjon på visittkort eller registrere tekst i et bilde for å dele eller oversette den.

Hvis du for eksempel ønsker å vite hva et skilt betyr når du er på ferie i utlandet, kan du bruke Bixby Vision-funksjonene. Enheten registrerer teksten på skiltet og oversetter den til språket du velger.

1 Pek kameraet mot det ønskede bildet eller objektet, og aktiver Bixby Vision.

2 Hold visittkortet eller teksten innenfor rammen til kamerasøkeren for å gjenkjenne det.

Når tekst gjenkjennes, vises tilgjengelige søkeikoner.

3 Trykk på .

- **Lagre i Kontakter**: Lagre informasjonen som er hentet fra visittkortet, som en kontakt.
- **Pakk ut**: Registrer tekst, og del den med andre. Du kan redigere teksten før du deler den.
- **Oversett**: Registrer tekst, og oversett den. Velg teksten som skal oversettes, ved å utheve den med fingeren, og velg deretter et målspråk.

Søke etter lignende bilder

Du kan søke etter bilder som ligner på det gjenkjente objektet, på nettet. Du kan vise forskjellige bilder med egenskaper som ligner på objektet, for eksempel farge eller form.

Hvis du for eksempel ønsker å vite tittelen for et fotografi eller bilde, kan du bruke Bixby Vision-funksjonene. Enheten søker etter og viser relatert informasjon eller bilder med lignende egenskaper.

1 Pek kameraet mot det ønskede bildet eller objektet, og aktiver Bixby Vision.

2 Hold objektet innenfor rammen til kamerasøkeren for å gjenkjenne det.

Når objektet gjenkjennes, vises de tilgjengelige søkeikonene.

3 Trykk på .

Søke etter steder i nærheten

Du kan søke etter landemerker eller informasjon om steder i nærheten.

Du kan for eksempel bruke Bixby Vision-funksjonene hvis du vil søke etter kaféer i området du befinner deg i. Enheten søker og viser kaféer i nærheten.

1 Pek kameraet mot det ønskede bildet eller objektet, og aktiver Bixby Vision.

2 Hold objektet eller plasser det innenfor rammen til kamerasøkeren for å gjenkjenne det.

Når området gjenkjennes, vises de tilgjengelige søkeikonene.

3 Trykk på .

Enheten viser informasjon om steder i nærheten.

4 Hvis du vil vise steder i nærheten via kameraet, trykker du på **DIR.VISN.**

Når du beveger enheten, vises steder i nærheten i retningen kameraet peker, på skjermen.

Hvis du vil vise stedet der du er, og steder i nærheten på kartet, holder du enheten vannrett mot bakken.

Søke etter informasjon om vin

Du kan registrere informasjon fra en vinetikett og søke etter informasjon om vinen. Informasjon som årganger, mat som passer til og rangering i verden vises.

Hvis du for eksempel finner favorittvinen din eller ønsker å vite mer om en vin, kan du bruke Bixby Vision-funksjonene.

1 Pek kameraet mot det ønskede bildet eller objektet, og aktiver Bixby Vision.

2 Hold vinetiketten innenfor rammen til kamerasøkeren for å gjenkjenne den.

Når vinetiketten gjenkjennes, vises de tilgjengelige søkeikonene.

3 Trykk på .

Informasjon om vinetiketten vises.

Lese QR-koder

Enheten kan gjenkjenne en QR-kode og vise informasjonen som er lagret i QR-koden. Du kan lese QR-koder for å få tilgang til en rekke informasjon, som nettadresse, innholdsdetaljer, plasseringsinformasjon eller visittkortdetaljer.

1 Pek kameraet mot det ønskede bildet eller objektet, og aktiver Bixby Vision.

2 Hold QR-koden innenfor rammen i kamerasøkeren for å gjenkjenne den.

Når QR-koden gjenkjennes, vises de tilgjengelige søkeikonene.

3 Trykk på .

QR-kodens informasjon vises.

Angi språk for registrering av tekst

1 Aktiver Bixby Vision.

2 Trykk på ⋮ → **Innstillinger** → **Velg språk**.

3 Velg **Dokumenter** eller **Visittkort**, merk av for språkene som skal brukes, og trykk deretter på **FERDIG**.

Hvis du vil at Bixby Vision skal registrere språk automatisk, trykker du på bryteren **Oppdag språk auto.** for å aktivere denne funksjonen.

Reminder

Du kan planlegge varsler eller gjøremål eller bruke stedspåminnelser. Du kan også opprette en påminnelse om å gå til en nettside senere når du surfter på Internett.

- Enheten må være koblet til et Wi-Fi- eller mobilnettverk for å bruke denne funksjonen.
- GPS-funksjonen må være aktivert for å bruke stedspåminnelser.
- Du må registrere deg og logge på Samsung-kontoen din for å kunne bruke denne funksjonen.

Starte Påminnelse

Du kan starte Påminnelse fra Bixby Hjem.

1 Trykk på Bixby-tasten.

Bixby Hjem-skjermbildet vises.

2 Trykk på **KOM I GANG** på kortet **KOMMENDE PÅMINNELSER**.

Introsiden for påminnelser vises.

3 Merk av for **Legg til ikon på startskjermen**, og trykk på **START**.

Skjermbildet for skriving av påminnelser vises.

Hvis du legger til ikonet for **Reminder**-appen ( ) på startskjermbildet, kan du starte **Reminder**-appen fra startskjermbildet.

Opprette påminnelser

Påminnelse varsler deg hvis du oppretter en påminnelse med en spesifikk tids- og stedsinnstilling. Du kan også lagre diverse innhold, for eksempel et enkeltnotat eller en adresse til en nettside, og vise innholdet senere.

Du kan opprette forskjellige typer påminnelser, som for eksempel:

- Ta medisin.
- Gi hunden mat.
- Dra til treningsstudioet.
- Trening.

Opprette påminnelser via Påminnelse-appen

Du kan for eksempel opprette en påminnelse for å varsle deg om å «ta medisinen klokken 9».

1 Start **Reminder**-appen.

2 Trykk på **Skriv en påminnelse** og legg inn «Ta medisin».

3 Trykk på **Angi betingelser** → **Spesifikk dato og klokkeslett**, og angi klokkeslettet til «Klokken 9».

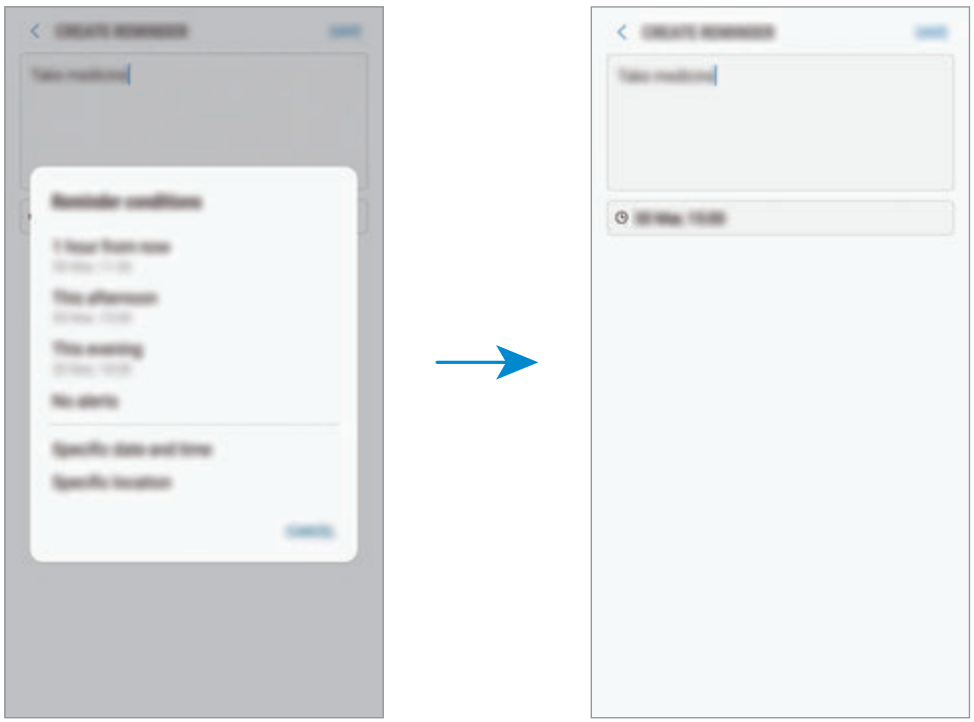

4 Trykk på **LAGRE** for å lagre påminnelsen.

Opprette påminnelser ved surfing på Internett

Når du surfer på Internett, kan du opprette påminnelser om å senere gå til en nettside, for eksempel en avis.

1 Trykk på ⋮ → **Del** mens du surfer på Internett.

2 Trykk på **Reminder**.

Nettadressen lagres automatisk som en påminnelse.

Hvis du vil angi dato, klokkeslett eller sted manuelt, trykker du på .

Sjekke varsler om påminnelser

Et sprettoppvindu med et varsel vises på det angitte tidspunktet eller stedet. Trykk på **FULLFØRT** eller **UTSETT**.

Vise listen over påminnelser

Start **Reminder**-appen. Du kan vise listen over påminnelser. Velg en påminnelse for å vise detaljer om den.

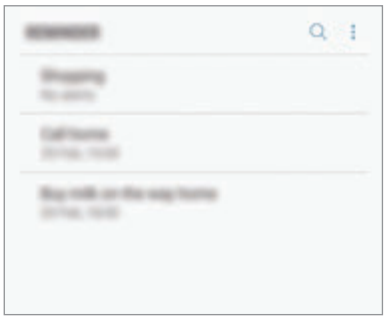

Angi detaljer om påminnelsen

Du kan legge til eller redigere detaljer om påminnelsen, for eksempel hyppighet, dato og klokkeslett eller sted.

1 Velg en påminnelse som skal redigeres, og trykk på **REDIGER**.

2 Rediger betingelsene, og trykk på **LAGRE**.

Fullføre påminnelser

Merk påminnelser du ikke trenger å bli påminnet om, som fullført.

Velg en påminnelse i listen over påminnelser, og trykk på **FULLFØR**. Eller hvis det vises et sprettoppvindu med et varsel, trykker du på **FULLFØRT**.

Gjenopprette påminnelser

Du kan gjenopprette påminnelser som er fullført.

1 Trykk på ⋮ → **Fullførte elementer** → **REDIGER** i listen over påminnelser.

2 Merk elementer som skal gjenopprettes, og trykk på **GJENOPPRETT**.

Påminnelsene legges til i listen, og du blir varslet på de forhåndsdefinerte tidspunktene.

Slette påminnelser

Hvis du vil slette en påminnelse, sveiper du mot høyre på en påminnelse og trykker på **Slett**. Hvis du vil slette flere påminnelser, trykker du på og holder en påminnelse, merker av for påminnelser som skal slettes, og trykker deretter på **SLETT**.

Bruke anbefalt innhold i Bixby Hjem

Når du åpner Bixby Hjem, kan du vise innhold som oppdateres ofte, som Bixby-kort. Sveip opp- eller nedover for å vise Bixby-kortene.

Når du er på vei til kontoret om morgenen, kan Bixby Hjem for eksempel vise dagens timeplan og spille av favorittsangene dine. Om kvelden kan du angi alarmer, sjekke den daglige aktiviteten din og vise nyhetsoppdateringer fra vennene dine.

Vise Bixby-kort

Sjekke morgenalarmen

Om kvelden viser Bixby Hjem alarmen for neste morgen.

Du kan sjekke alarminformasjonen. Du kan også redigere alarmen ved å trykke på kortet. Hvis du vil slå av alarmen, trykker du på bryteren ved siden av alarmen for å deaktivere den.

Sjekke en påminnelse

Hvis du har lagt til påminnelser, vises den nyeste påminnelsen på Bixby Hjem-skjermen.

Sveip oppover eller nedover på Bixby Hjem-skjermen for å åpne påminnelseskortet.

Du kan sjekke påminnelsesinformasjonen. Hvis påminnelsen har en sjekkliste, kan du fullføre enkeltstående elementer på sjekklisten.

Du kan vise påminnelseslisten ved å trykke på **KOMMENDE PÅMINNELSER**.

Bruke flere Bixby-kort

- Vise den nyeste hendelsen som er opprettet i planleggingsverktøyet. Trykke på et kort for å vise detaljene eller trykke på området under oppgaven for å vise andre hendelser som er planlagt samme dag.
- Sjekk dagens vær for området der du befinner deg, i sanntid, og vis stedsinformasjonen.
- Forhåndsvis bilder og videoer som du har tatt i dag.
- Vis oppdaterte nyheter.

Redigere Bixby-kortlisten

- Hvis du vil feste et kort øverst på Bixby Hjem-skjermen, trykker du på ⋮ → **Fest til toppen**. Hvis du vil løsne et kort, trykker du på 📌.
- Hvis du vil skjule et kort fra listen, trykker du på ⋮ → **Skjul akkurat nå**.
- Hvis du ikke vil vise et kort i listen lenger, trykker du på ⋮ → **Ikke vis igjen**.

Velge apper som skal vises som Bixby-kort

Du kan legge til eller slette apper som skal vises som kort på Bixby Hjem-skjermen.

Trykk på ⋮ → **Innstillinger** → **Kort** på Bixby Hjem-skjermen, og trykk på bryterne ved siden av elementene for å legge dem til eller slette dem.

Hvis en app ikke er installert på enheten, må du installere den for å kunne bruke den. Trykk på ⋮ → **Innstillinger** → **Supported apps with cards** på Bixby Hjem-skjermen, og last ned en app.

Telefon

Innledning

Ring ut eller svar på telefon- og videoanrop.

Ringe

1 Start **Telefon**-appen og oppgi et telefonnummer.

Hvis tastaturet ikke vises på skjermen, trykker du på for å åpne tastaturet.

2 Trykk på for å foreta et taleanrop eller hvis du vil foreta et videoanrop.

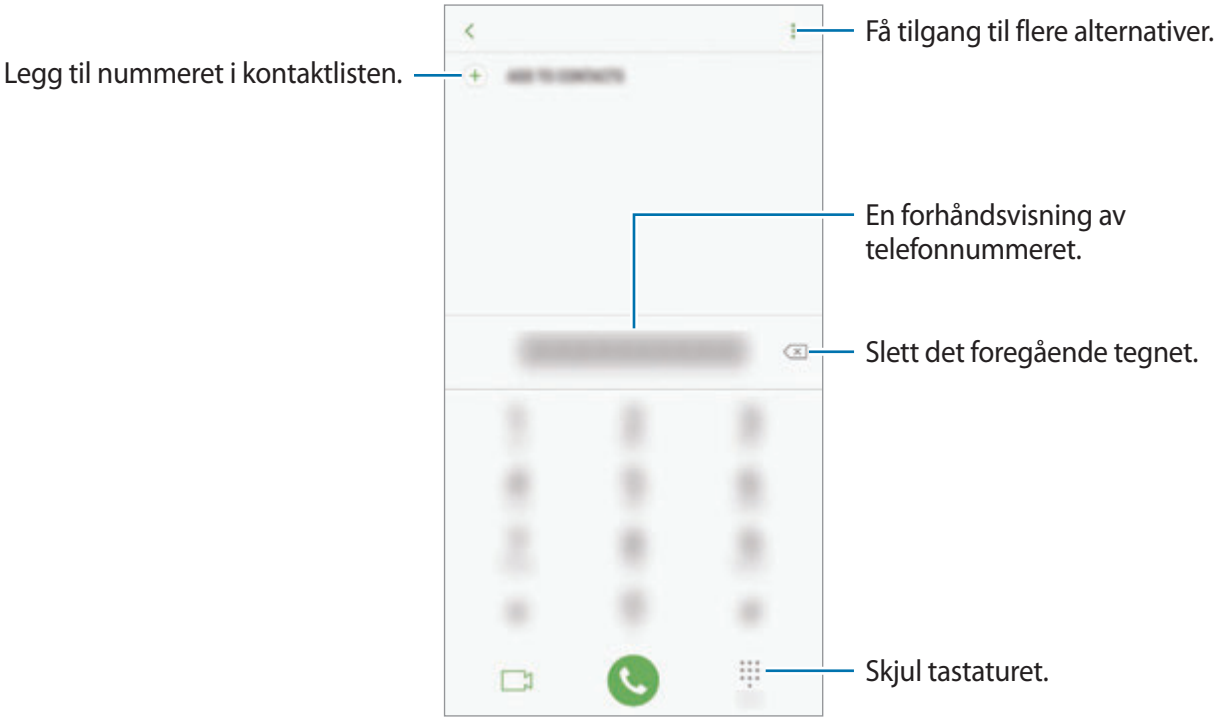

Foreta et anrop fra anropslogger eller kontaktlisten

Trykk på **NYLIGE** eller **KONTAKTER**, og stryk deretter til høyre på en kontakt eller et telefonnummer for å foreta anropet. Hvis denne funksjonen er deaktivert, starter du **Innstillinger**-appen, trykker på **Avanserte funksjoner** og trykker deretter på bryteren **Stryk for å ringe/sende meld.** for å aktivere denne funksjonen.

Bruke hurtigtastnumre

Angi hurtigtastnumre så du kan ringe raskt.

Når du skal angi et hurtigtastnummer, trykker du på ⋮ → **Hurtigtastnummer**, velger et hurtigoppringingsnummer og deretter legger du til et telefonnummer.

Når du skal ringe, trykker du på og holder et hurtigtastnummer på telefontastaturet. For hurtigtastnumre fra 10 og oppover trykker du på det første sifferet/de første sifrene i nummeret, og deretter trykker du på og holder det siste sifferet.

Det betyr at hvis du for eksempel angir nummeret **123** som et hurtigtastnummer, trykker du først på **1** og deretter på **2**, og til slutt trykker du på og holder **3**.

Foreta et anrop fra låseskjermen

Dra utenfor sirkelen på låseskjermen.

Foreta et internasjonalt anrop

1 Trykk på for å åpne tastaturet hvis det ikke vises på skjermen.

2 Trykk på og hold **0** til +-tegnet vises.

3 Angi landskode, retningsnummer og telefonnummer, og trykk deretter på .

Motta anrop

Besvare et anrop

Når du mottar et anrop, drar du utenfor den store sirkelen.

Avvise et anrop

Når du mottar et anrop, drar du utenfor den store sirkelen.

Dra avvisningsmeldingslinjen oppover for å sende en melding når du avviser et innkommende anrop.

Hvis du vil opprette forskjellige avvisningsmeldinger, starter du **Telefon**-appen, trykker på → **Innstillinger** → **Hurtigavvisningsmeldinger**, skriver en melding og trykker deretter på .

Ubesvarte anrop

Ved et ubesvart anrop vises -ikonet på statuslinjen. Åpne varselspanelet for å se listen over ubesvarte anrop. Du kan også starte **Telefon**-appen og trykke på **NYLIGE** for å vise tapte anrop.

Blokkere telefonnumre

Du kan blokkere anrop fra bestemte numre som du har lagt til på blokkeringslisten din.

1 Start **Telefon**-appen og trykk på → **Innstillinger** → **Blokker numre**.

2 Trykk på , velg kontakter, og trykk deretter på **OK**.

Skriv inn et nummer manuelt ved å trykke på **Angi telefonnummer**, angi et telefonnummer og deretter trykke på .

Når blokkerte numre prøver å kontakte deg, vil du ikke bli varslet. Anropene vil bli oppført i anropsloggen.

Du kan også blokkere innkommende anrop fra personer som ikke viser sin anrops-ID. Trykk på **Blokker ukjente anropere**-bryteren for å aktivere denne funksjonen.

Alternativer under samtaler

Under en talesamtale

Følgende handlinger er tilgjengelige:

- : Få tilgang til flere alternativer.
- **Nytt anrop**: Foreta et anrop nummer to. Den første samtalen settes på vent. Når du avslutter den andre samtalen, gjenopptas den første samtalen.
- **Ekstra volum**: Øk volumet.
- **Bluetooth**: Bytt til et Bluetooth-hodesett dersom dette er koblet til enheten.
- **Høyttaler**: Aktiver eller deaktiver høyttalerfunksjonen. Ikke hold enheten inn mot øret når du bruker høyttalerfunksjonen.
- **Tastatur** / **Skjul**: Åpne eller lukk tastaturet.
- **Lyd av**: Slå av mikrofonen slik at den andre parten ikke kan høre deg.
- : Avslutt den gjeldende samtalen.

Under en videosamtale

Trykk på skjermen for å bruke følgende alternativer:

- : Få tilgang til flere alternativer.
- **Kamera**: Slå av kameraet slik at den andre parten ikke kan se deg.
- **Bytt**: Bytt mellom kameraet foran og kameraet bak.
- : Avslutt den gjeldende samtalen.
- **Lyd av**: Slå av mikrofonen slik at den andre parten ikke kan høre deg.
- **Høyttaler**: Aktiver eller deaktiver høyttalerfunksjonen. Ikke hold enheten inn mot øret når du bruker høyttalerfunksjonen.

Legge til et telefonnummer i kontakter

Legge til et telefonnummer i kontakter fra tastaturet

1 Start **Telefon**-appen.

2 Skriv inn nummeret og trykk på **LEGG TIL I KONTAKTER**.

Hvis tastaturet ikke vises på skjermen, trykker du på for å åpne tastaturet.

3 Trykk på **Opprett kontakt** for å opprette en ny kontakt, eller trykk på **Oppdater kontakt** for å legge til nummeret i en eksisterende kontakt.

Legge til et telefonnummer i kontakter fra anropslisten

1 Start **Telefon**-appen og trykk på **NYLIGE**.

2 Trykk på bildet til den som ringer, eller trykk på et telefonnummer → **Detaljer**.

3 Trykk på **OPPRETT KONTAKT** for å opprette en ny kontakt, eller trykk på **OPPDATER KONTAKT** for å legge til nummeret i en eksisterende kontakt.

Kontakter

Innledning

Opprett nye kontakter eller administrer kontakter på enheten.

Legge til kontakter

Opprette en ny kontakt

1 Start **Kontakter**-appen, trykk på og velg en lagringsplassering.

2 Angi kontaktinformasjon.

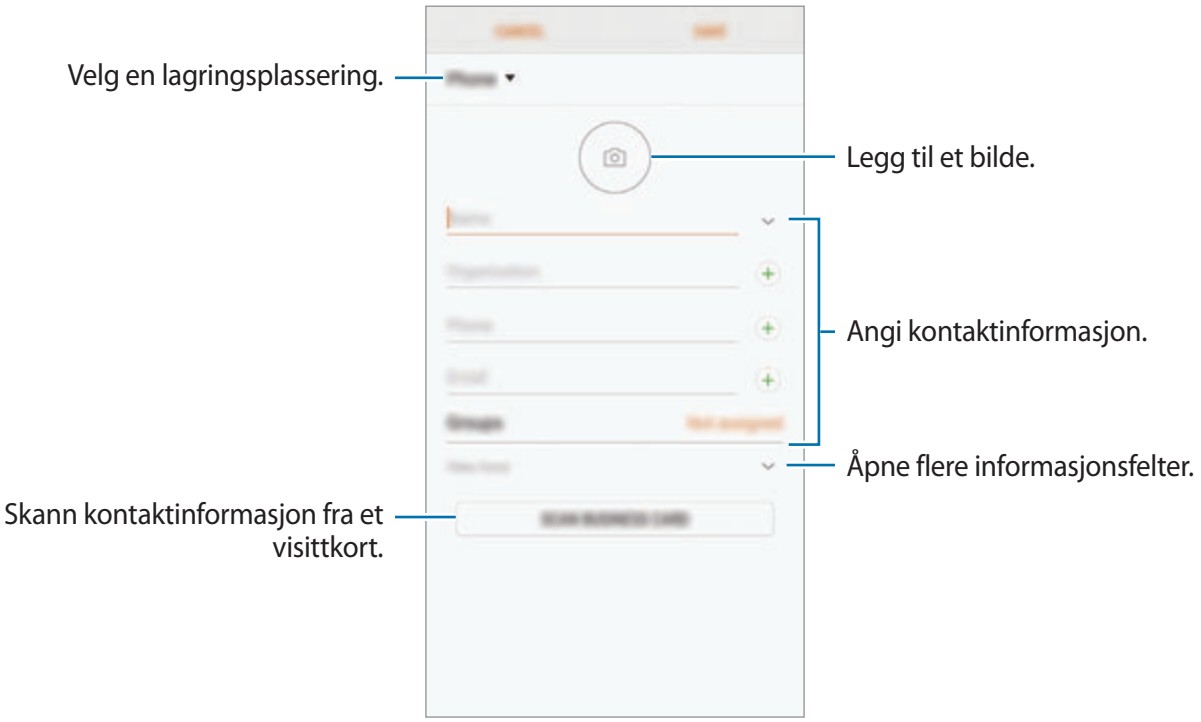

Avhengig av den valgte lagringsplasseringen kan typene informasjon du kan lagre, variere.

3 Trykk på **LAGRE**.

Importere kontakter

Legg til kontakter ved å importere dem fra andre lagringsenheter til enheten din.

1 Start **Kontakter**-appen og trykk på ⋮ → **Administrer kontakter** → **Importer/eksporter kontakter** → **IMPORTER**.

2 Velg en lagringsplassering du vil importere kontakter fra.

3 Merk av for VCF-filer eller kontakter du vil importere, og trykk på **OK**.

4 Velg en lagringsplassering for lagring av kontakter, og trykk på **IMPORTER**.

Synkronisere kontakter med nettkontoene dine

Synkroniser enhetskontaktene dine med nettkontakter som er lagret på nettkontoene dine, som Samsung-kontoen din.

Start **Innstillinger**-appen, trykk på **Nettsky og kontoer** → **Kontoer**. Velg et kontonavn, velg kontoen du vil synkronisere med, og trykk deretter på **Kontakter (Samsung-konto)** eller **Synkroniser Kontakter**.

Søke etter kontakter

Start **Kontakter**-appen.

Du kan bruke én av følgende søkemetoder:

- Bla opp eller ned i kontaktlisten.
- Dra en finger langs indeksen på den høyre siden av kontaktlisten for å bla raskt gjennom den.
- Trykk på søkefeltet øverst på kontaktlisten og angi søkekriteriene.

Trykk på kontaktens bilde, eller trykk på kontaktens navn → **Detaljer**. Utfør deretter én av følgende handlinger:

- ★ : Legg til i favorittkontakter.
- / : Foreta et tale- eller videoanrop.
- : Skriv en melding.
- : Skriv en e-post.

Dele kontakter

Du kan dele kontakter med andre ved hjelp av flere ulike delingsalternativer.

1 Start **Kontakter**-appen og trykk på ⋮ → **Del**.

2 Velg kontakter, og trykk på **DEL**.

3 Velg en delemetode.

Lagre og dele profil

Du kan lagre og dele profilinformasjonen din, for eksempel bilde og statusmelding, med andre ved hjelp av profildelingsfunksjonen.

- Profildelingsfunksjonen er kanskje ikke tilgjengelig, avhengig av område eller tjenesteleverandør.
- Profildelingsfunksjonen er bare tilgjengelig for kontakter som har aktivert profildelingsfunksjonen på enhetene sine.

1 Start **Kontakter**-appen og velg profilen din.

2 Trykk på **REDIGER**, rediger profilen, og trykk på **LAGRE**.

3 Trykk på ⋮ → **Profildeling**, og trykk deretter på bryteren for å aktivere denne funksjonen.

Telefonnummeret ditt må være verifisert for at du skal kunne bruke profildelingsfunksjonen. Du kan se den oppdaterte profilinformasjonen for kontaktene dine i **Kontakter**.

Du kan angi flere elementer som skal deles, ved å trykke på **Delt informasjon** og deretter trykke på bryterne ved siden av elementene for å aktivere dem.

Hvis du vil angi en kontaktgruppe du vil dele profilen din med, trykker du på **Del med** og velger et alternativ.

Slå sammen dupliserte kontakter

Når du importerer kontakter fra andre lagringsenheter eller synkroniserer kontakter med andre kontoer, kan kontaktlistene dine inneholde dupliserte kontakter. Slå sammen dupliserte kontakter til én for å strømlinjeforme kontaktlisten din.

1 Start **Kontakter**-appen og trykk på ⋮ → **Administrer kontakter** → **Slå sammen kontakter**.

2 Merk av for kontakter, og trykk på **FLETT**.

Slette kontakter

1 Start **Kontakter**-appen og trykk på ⋮ → **Slett**.

2 Velg kontakter, og trykk på **SLETT**.

For å slette én og én kontakt åpner du kontaktlisten og trykker på bildet til en kontakt eller trykker på kontaktens navn → **Detaljer**. Trykk deretter på ⋮ → **Slett**.

Meldinger

Innledning

Send og vis meldinger i samtaletråder.

Sende meldinger

Det kan påløpe ekstra kostnader for sending av meldinger når du roamer.

1 Start **Meldinger**-appen og trykk på .

2 Legg til mottakere, og trykk på **OPPRETT**.

3 Skriv en melding.

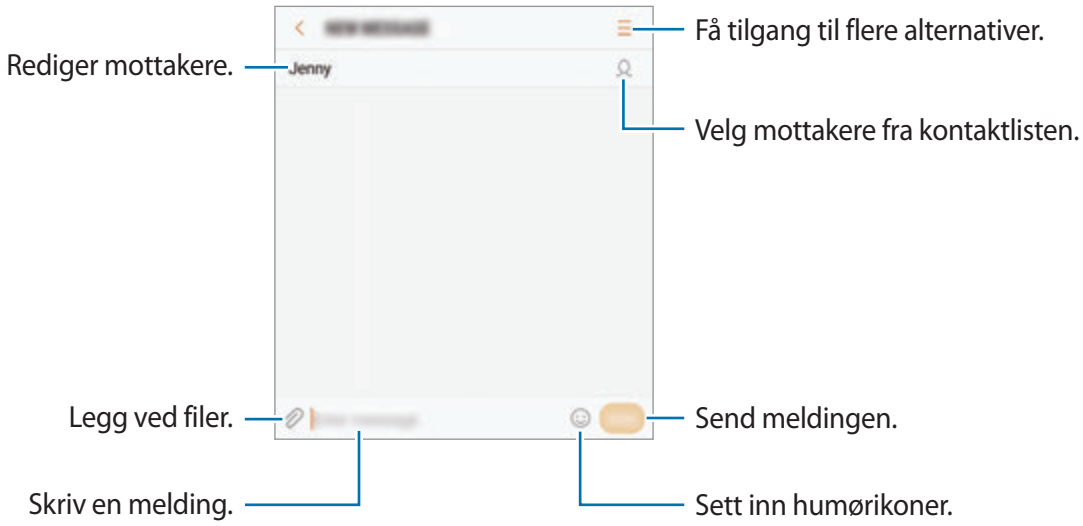

4 Trykk på SEND for å sende meldingen.

Vise meldinger

Meldingene blir gruppert i meldingstråder etter kontakt.

Det kan påløpe ekstra kostnader for mottak av meldinger når du roamer.

1 Start **Meldinger**-appen og trykk på **SAMTALER**.

2 Trykk på en kontakt i meldingslisten.

3 Se samtalen.

For å svare på meldingen skriver du inn en melding og trykker på SEND.

Blokkere uønskede meldinger

Du kan blokkere meldinger fra bestemte numre som du har lagt til på blokkeringslisten din.

1 Start **Meldinger**-appen og trykk på ⋮ → **Innstillinger** → **Blokker meldinger** → **Blokker numre**.

2 Trykk på **INNBOKS** eller **KONTAKTER** for å velge en kontakt, og trykk deretter på ⊕.

Hvis du vil skrive inn et nummer manuelt, trykker du på **Angi nummer** og skriver inn nummeret.

Stille inn meldingsvarsling

Du kan endre varslingslyden, visningsalternativer med mer.

1 Start **Meldinger**-appen, trykk på ⋮ → **Innstillinger** → **Varsler** og trykk deretter på bryteren for å aktivere denne funksjonen.

2 Endre varslingsinnstillingene.

- **Varslingslyd**: Endre varslingslyden.
- **Vibrer når lyd spilles av**: Still inn enheten til å vibrere når du mottar meldinger.
- **Sprettoppvisning**: Still inn enheten til å vise meldinger i sprettoppvinduer.
- **Forhåndsvis melding**: Still inn enheten til å vise meldingsinnholdet på låseskjermen og i sprettoppvinduer.

Angi en meldingspåminnelse

Du kan angi en varsling med et intervall for å fortelle deg at du har uleste varsler. Hvis denne funksjonen ikke er aktivert, starter du **Innstillinger**-appen, trykker på **Tilgjengelighet** → **Varselspåminnelse** og trykker deretter på bryteren for å aktivere denne funksjonen. Trykk deretter på **Meldinger**-bryteren for å aktivere denne funksjonen.

Internett

Innledning

Surf på Internett for å lete etter informasjon og legg til bokmerker for favorittnettsidene dine, for å få enkel tilgang til dem.

Se på nettsider

1 Åpne **Samsung**-mappen og start **Internett**-appen.

2 Trykk på adressefeltet.

3 Skriv inn nettadressen eller et søkeord, og trykk deretter på **Gå til**.

Hvis du vil vise verktøylinjene, drar du fingeren litt nedover på skjermen.

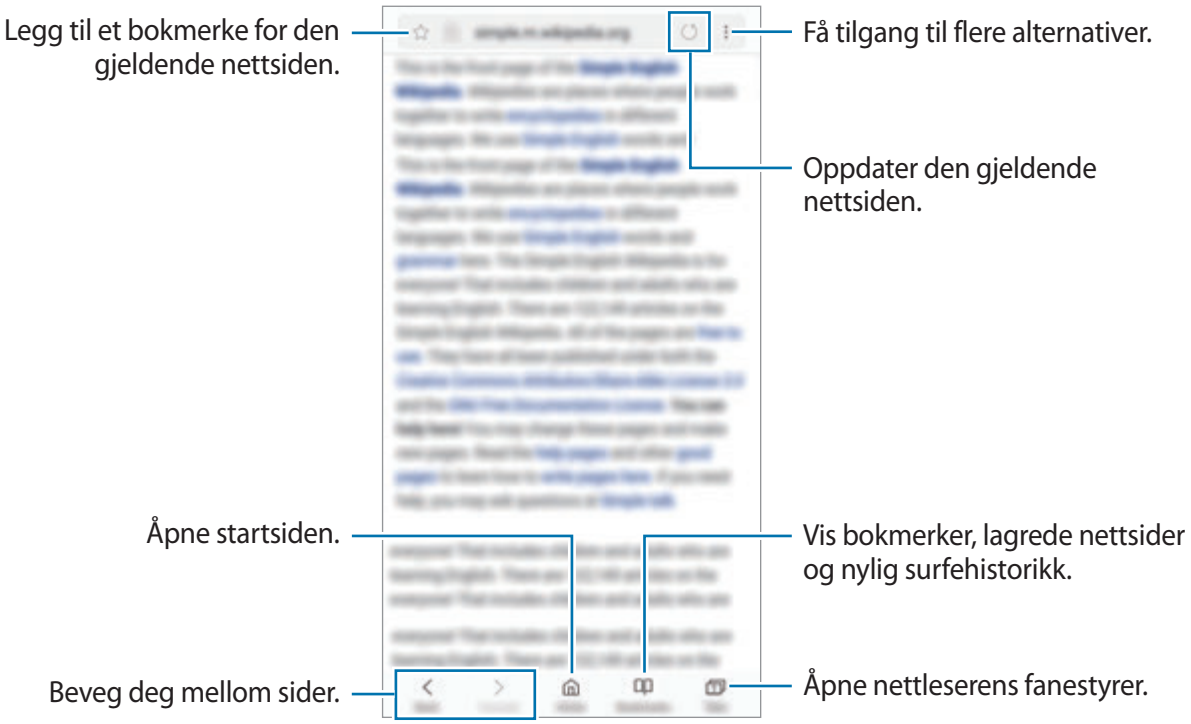

Bruke hemmelig modus

I hemmelig modus kan du administrere åpne faner, bokmerker og lagrede sider hver for seg. Du kan låse hemmelig modus ved hjelp av et passord og fingeravtrykket ditt eller irisene dine.

Aktivere hemmelig modus

Trykk på **Faner** → **SLÅ PÅ HEMMELIG MODUS** på verktøylinjen nederst på skjermen. Hvis du bruker denne funksjonen for første gang, må du angi om det skal brukes et passord for hemmelig modus.

I hemmelig modus kan du ikke bruke enkelte funksjoner, for eksempel ta bilde av skjermen.

I hemmelig modus endres fargen på verktøylinjene på enheten.

Endre sikkerhetsinnstillinger

Du kan endre passord og låsemetode.

Trykk på ⋮ → **Innstillinger** → **Personvern** → **Hemmelig modus-sikkerhet** → **Endre passord**. Hvis du vil angi det registrerte fingeravtrykket ditt eller irisene dine som låsemetode sammen med passordet, trykker du på **Fingeravtrykk**- eller **Iriser**-bryteren for å aktivere denne funksjonen. Se Fingeravtrykkgjenkjenning eller Irisgjenkjennelse for mer informasjon om hvordan du bruker fingeravtrykk eller iriser.

Deaktivere hemmelig modus

Trykk på **Faner** → **SLÅ AV HEMMELIG MODUS** på verktøylinjen nederst på skjermen.

E-post

Konfigurere e-postkontoer

Konfigurer en e-postkonto når du åpner **E-post** for første gang.

1 Åpne **Samsung**-mappen og start **E-post**-appen.

2 Angi e-postadressen og passord og trykk på **LOGG PÅ**.

Trykk **MANUELT OPPSETT** for å registrere en e-postkonto manuelt.

3 Følg instruksjonene på skjermen for å fullføre oppsettet.

Legg til en annen e-postkonto ved å trykke på → → **Legg til konto**.

Hvis du har flere enn én e-postkonto, kan du angi at den ene skal være standardkontoen. Trykk på → → → **Angi standardkonto**.

Sende e-post

1 Trykk på for å skrive en e-post.

2 Legg til mottakere, og skriv e-posten.

3 Trykk på **SEND** for å sende e-posten.

Lese e-post

Når **E-post** er åpen, vil enheten automatisk hente inn nye e-poster. Stryk nedover på skjermen for å hente inn e-poster manuelt.

Trykk på en e-post på skjermen for å lese den.

Hvis e-postsynkronisering er deaktivert, kan du ikke hente inn nye e-poster. Hvis du vil aktivere e-postsynkronisering, trykker du på → → kontonavnet ditt, og trykker deretter på **Synkroniser konto**-bryteren for å aktivere denne funksjonen.

Kamera

Innledning

Ta bilder og ta opp videoer med ulike modi og innstillinger.

Etiske retningslinjer for bruk av kamera

- Ikke ta bilder eller videoer av andre mennesker uten deres tillatelse.
- Ikke ta bilder eller videoer der dette er forbudt ved lov.
- Ikke ta bilder eller videoer på steder der du kan krenke andre menneskers privatliv.

Starte kameraet

Bruk følgende metoder til å åpne kameraet:

- Start **Kamera**-appen.
- Dra utenfor sirkelen på låseskjermen.

- Noen metoder kan være utilgjengelig, avhengig av område eller tjenesteleverandør.
- Enkelte kamerafunksjoner er ikke tilgjengelige når du starter **Kamera**-appen fra låseskjermen eller når skjermen er slått av mens skjermlåsmetoden er angitt.
- Hvis bildene er uskarpe, må du rengjøre kameralinsen og prøve på nytt.

Bruke strykebevegelser

Kontroller forhåndsvisningsskjermen raskt ved å stryke i forskjellige retninger. Du kan endre fotograferingsmodus, veksle mellom kameraer eller bruke filtre eller andre effekter.

Bytte kamera

På forhåndsvisningsskjermen stryker du oppover eller nedover for å veksle mellom kameraer.

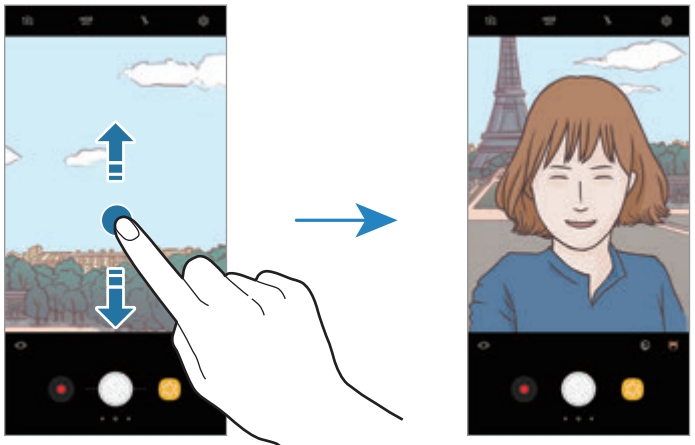

Forhåndsvis på kamera bak

Forhåndsvis på kamera foran

Endre fotograferingsmoduser

På forhåndsvisningsskjermen stryker du mot høyre for å åpne fotograferingsmoduslisten.

Velg ønsket fotograferingsmodus.

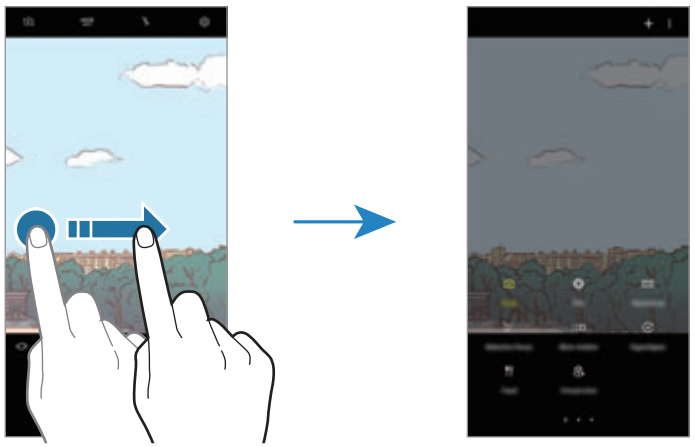

Forhåndsvis på kamera bak

Bildemodi

Bruke filtre og andre effekter

På forhåndsvisningsskjermen stryker du mot venstre for å åpne listen over filtre og andre effekter. Du kan skape en unik effekt på bildene eller i videoene dine.

Når du har valgt et filter eller en effekt, trykker du på forhåndsvisningsskjermen og tar et bilde eller spiller inn en video.

Fjern filteret eller effekten du har brukt ved å åpne listen over filtre og effekter og trykke på **Fjern effekt**.

Denne funksjonen er bare tilgjengelig i enkelte fotograferingsmodi.

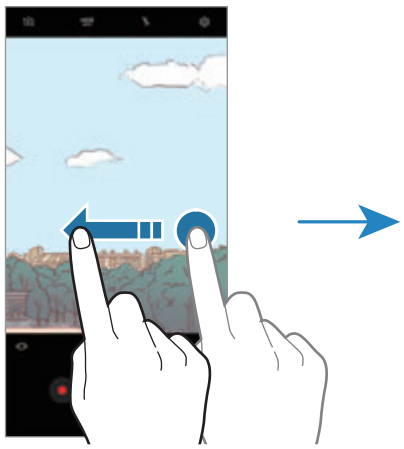

Forhåndsvis på kamera bak

Filtre og andre effekter

Grunnleggende fotografering

Ta bilder eller ta opp videoer

1 Trykk på bildet på forhåndsvisningsskjermbildet der hvor kameraet skal fokusere.

2 Trykk på for å ta et bilde eller på hvis du vil ta opp en video. Hvis du vil ta en serie med bilder, trykker du på og holder .

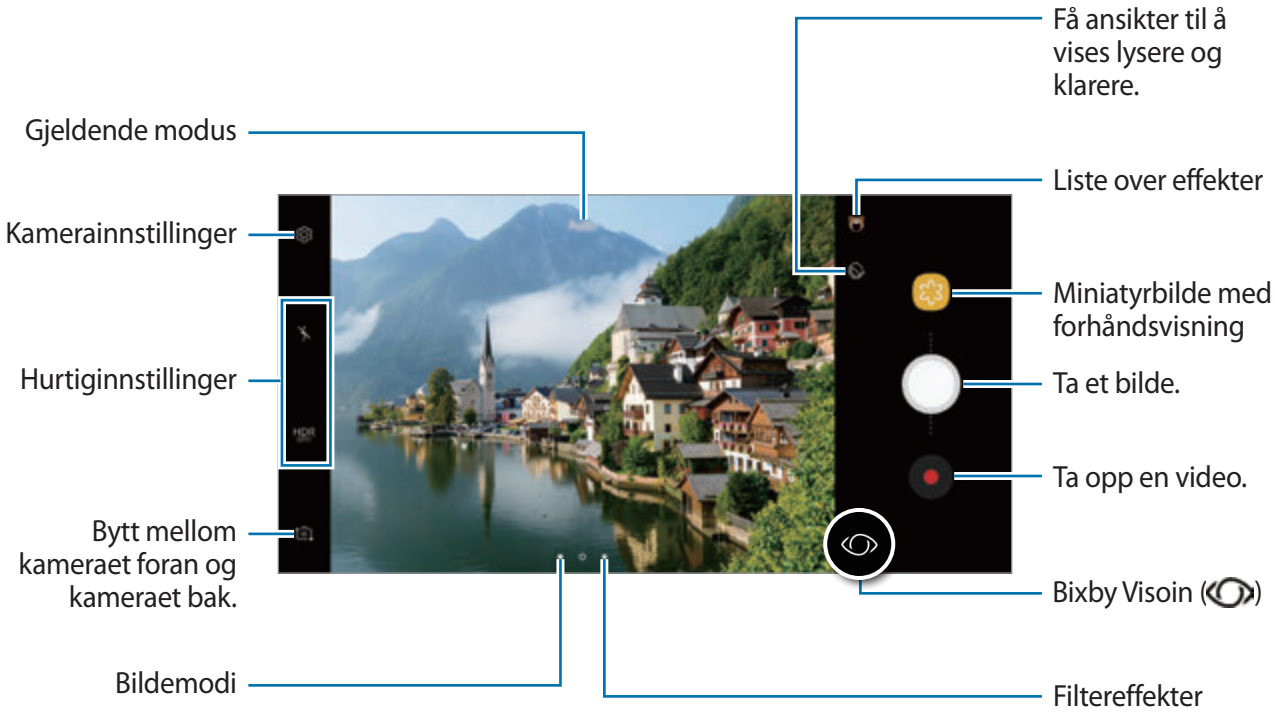

- Spre to fingre fra hverandre på skjermen for å zoome inn, og klyp dem sammen for å zoome ut. Eller dra på zoomelinjen mot + eller —.
- Trykk på skjermen for å justere lysstyrken i bildene eller videoene. Når justeringslinjen vises, drar du på justeringslinjen mot + eller —.
- Ta et bilde fra videoen mens du spiller inn ved å trykke på .
- Hvis du vil endre fokus når du tar opp en video, kan du trykke der du ønsker å fokusere. Trykk på hvis du vil bruke autofokusmodus.
- Trykk på for å bruke Bixby Vision-funksjonene. Bruk kameraet til å gjenkjenne objekter eller steder for å søke etter produkter på nettet eller på steder i nærheten. Du kan også registrere tekst og oversette den. Se Bixby Vision for mer informasjon.

- Forhåndsvisningsskjermbildet kan variere, avhengig av bildemodus og hvilket kamera som brukes.
- Kameraet slås automatisk av når det ikke er i bruk.
- Kontroller at linsen ikke er skadet eller skitten. Hvis ikke, kan det hende at enheten ikke fungerer som den skal i enkelte modi som krever høy oppløsning.
- Enhetens kamera har en vidvinkellinse. En mindre forvrengning kan forekomme i vidvinkelbilder eller -videoer, men dette betyr ikke at det er problemer med ytelsen på enheten.
- Den maksimale opptakstiden kan reduseres når du tar opp video i høy oppløsning.

Bruke fokus- og eksponeringsfunksjonene

Låse fokus (AF) og eksponering (AE)

Du kan låse fokuset eller eksponeringen på et valgt område for å hindre at kameraet automatisk justeres basert på endringer i motivene eller lyskildene.

Trykk på og hold området som du vil fokusere på, så vises AF-/AE-rammen der, og fokus- og eksponeringsinnstillingen vil bli låst. Innstillingen forblir låst også etter at du har tatt et bilde.

Denne funksjonen er bare tilgjengelig i **Auto**-modus.

Skille mellom fokusområdet og eksponeringsområdet

Du kan låse fokuset og eksponeringen på et valgt område for å hindre at kameraet automatisk justeres basert på endringer i motivene eller lyskildene. Trykk på og hold området du vil fokusere på, på forhåndsvisningsskjermen, og dra deretter AF/AE-rammen til eksponeringsområdet.

Denne funksjonen er bare tilgjengelig i **Pro**-modus.

Endre fotograferingsmoduser

Stryk til høyre på forhåndsvisningsskjermbildet for å få tilgang til listen over fotograferingsmodi og velge en modus.

- **Auto**: Ta så gode bilder som mulig ved å stille inn enheten til å justere eksponeringen og fargen i bilder automatisk.
- **Pro**: Juster eksponeringsverdien, lukkerhastigheten, ISO-følsomheten, hvitbalansen, brennvidden og fargetonen manuelt mens du tar bilder.
- **Panorama**: Lag et panorama ved å ta sammenhengende bilder i horisontal eller vertikal retning.
- **Selektiv fokus**: Endre fokus i bilder etter at de er tatt. Du kan fokusere på motiver i nærheten av kameraet, langt unna kameraet eller begge deler.
- **Sakte film**: Spill inn videoer med høy bildehastighet for å vise dem i sakte film. Du kan spille av en spesifikk del av en video i sakte film etter at den er spilt inn.
- **Hyperlapse**: Lag en video med eget tidsforløp ved å spille den inn i forskjellige bildehastigheter. Bildehastigheten justeres automatisk, avhengig av scenen som spilles inn og bevegelsene til enheten.
- **Mat**: Ta bilder som vektlegger de strålende fargene til matvarer.
- **Virtuelt bilde**: Ta bilder av objekter sett fra flere sider.
- **Selfie**: Ta selfiebilder og bruk ulike effekter, for eksempel en sprøytemalingseffekt.
- **Bred selfie**: Ta selfiebilder med vidvinkel for å få plass til flere personer på bildene.

Du kan laste ned flere fotograferingsmodi fra **Galaxy Apps**. På fotograferingsmodilisten trykker du på +. Enkelte nedlastede fotograferingsmodi har ikke tilgang til alle funksjonene.

Pro-modus

Ta bilder mens du justerer ulike fotograferingsinnstillinger, for eksempel eksponeringsverdi og ISO-verdi, manuelt.

På fotograferingsmodilisten trykker du på **Pro**. Velg alternativer og tilpass innstillingene, og trykk deretter på for å ta et bilde.

Tilgjengelige alternativer

- : Endre eksponeringsverdien. Dette avgjør hvor mye lys kamerasensoren mottar. Bruk høyere eksponering i situasjoner med svakt lys.

Hvis lukkerhastigheten er innstilt manuelt, kan du ikke endre eksponeringsverdien. Eksponeringsverdien blir endret og vist basert på innstillingen for lukkerhastighet.

- WB : Velg riktig hvitbalanse for å gi bildene livaktige farger. Du kan angi fargetemperaturen. Trykk på K, og dra fingeren på fargetemperaturfeltet.
- : Endre fokusmodus. Dra justeringsbryteren mot eller for å justere fokuset manuelt. Trykk på **MANUAL** for å bytte til autofokusmodus.
- : Velg en fargetone. Hvis du vil definere din egen fargetone, trykker du på **Tone 1** eller **Tone 2**.
- : Juster lukkerhastigheten. Lav lukkerhastighet slipper inn mer lys, og bildet blir dermed lysere. Dette er ideelt for naturbilder eller bilder som blir tatt om kvelden. En høy lukkerhastighet slipper inn mindre lys. Dette er ideelt for å ta bilder av motiver i rask bevegelse.
- ISO : Velg en ISO-verdi. Dette styrer kameraets lysfølsomhet. Lave verdier er for motiver som står i ro eller er godt opplyste. Høyere verdier er for motiver i rask bevegelse eller dårlig opplyste motiver. Høyere ISO-innstillinger kan imidlertid resultere i støy på bildene.

Hvis lukkerhastigheten er innstilt manuelt, kan du ikke sette ISO-innstillingen til **AUTO**.

Panorama

Med panoramamodus kan du ta en serie med bilder og deretter sette dem sammen til ett bredt eller høyt panoramabilde.

Følg disse tipsene for å få best mulig bilder i panoramamodus:

- Beveg kameraet langsomt i én retning.
- Hold bildet innenfor rammen til kamerasøkeren. Hvis forhåndsvisningsbildet er utenfor guiderammen, eller hvis du ikke beveger enheten, stopper enheten automatisk å ta bilder.
- Unngå å ta bilder av ensfargede bakgrunner som en tom himmel eller en vegg med få farger.

1 På fotograferingsmodilisten trykker du på **Panorama**.

2 Trykk på , og beveg enheten sakte i én retning.

3 Trykk på for å slutte å ta bilder.

Panorama i bevegelse

Du kan ta og vise et panorama i bevegelse.

Når du lager panoramaer i bevegelse, blir ikke lyden tatt opp.

1 På forhåndsvisningsskjermbildet for panorama trykker du på for å aktivere funksjonen for panorama i bevegelse og tar et panorama i bevegelse.

2 Trykk på miniatyrbildet med forhåndsvisningen på forhåndsvisningsskjermbildet.

3 Trykk på .

Det innspilte panoramaet i bevegelse spilles av.

4 Vipp enheten eller stryk på skjermen for å rotere det innspilte panoramaet i bevegelse.

Hvis du vil lagre panoramaet i bevegelse som en videofil, trykker du på **LAGRE VIDEO**.

Selektiv fokus

Bruk ute av fokus-effekten for at spesifikke gjenstander skal skille seg ut i et bilde.

1 På fotograferingsmodilisten trykker du på **Selektiv fokus**.

2 Trykk på bildet på forhåndsvisningsskjermbildet der hvor kameraet skal fokusere.

3 Trykk på for å ta et bilde.

4 Trykk på miniatyrbildet med forhåndsvisningen.

5 Trykk på og velg ett av følgende:

- **Nær fokus**: Få motivet til å skille seg ut, og gjør bakgrunnen rundt motivet uskarp.
- **Fjern fokus**: Gjør motivet uskarpt, og få bakgrunnen rundt motivet til å skille seg ut. Denne funksjonen er bare tilgjengelig når kameraet bak brukes.
- **Pan.fokus**: Få både motivet og bakgrunnen til å skille seg ut.

6 Trykk på **LAGRE**.

- Det anbefales at du plasserer motiver innen en avstand på 50 cm fra enheten. Plasser motivet som du vil fokusere på, nær enheten.
- Når du tar bilder, må du sørge for at det er nok avstand mellom motivet og bakgrunnen. Avstanden bør være mer enn tre ganger avstanden mellom enheten og motivet.
- Hold enheten rolig og stå stille mens du tar et bilde.
- Kvaliteten på bildene som tas av enheten, kan bli påvirket i følgende situasjoner:
  - Enheten eller motivet beveger seg.
  - Det er kraftig bakgrunnsbelysning, lite lys eller du tar bilder innendørs.
  - Motivet eller bakgrunnen har ikke noe mønster eller består av en ensartet farge.

Sakte film

Ta opp en video som skal vises i sakte film. Du kan spesifisere deler i videoene som skal spilles av i sakte film.

1 På fotograferingsmodilisten trykker du på **Sakte film**.

2 Trykk på for å starte innspillingen.

3 Trykk på for å stoppe opptaket når du er ferdig med å ta opp.

4 Trykk på miniatyrbildet med forhåndsvisningen på forhåndsvisningsskjermbildet.

5 Trykk på .

Den raskeste delen av videoen angis som en del i sakte film, og videoen begynner å spilles av. Opptil to deler i sakte film opprettes, basert på videoen.

Hyperlapse

Du kan spille inn scener, for eksempel personer eller biler som beveger seg, og vise dem som videoer i hurtigfilm. Bildehastigheten justeres automatisk for å spille inn jevnere, mindre ustødige videoer i hurtig film mens du går, kjører bil og mer.

1 På fotograferingsmodilisten trykker du på **Hyperlapse**.

2 Trykk på , og velg et alternativ for bildehastighet.

Hvis du angir bildehastigheten til **Automatisk**, justeres bildehastigheten automatisk på enheten i henhold til de skiftende hastighetene i scenen.

3 Trykk på for å starte innspillingen.

4 Trykk på for å avslutte innspillingen.

5 Trykk på miniatyrbildet på forhåndsvisningsskjermbildet, og trykk på for å vise videoen.

Mat

Du kan ta bilder av mat med mer livlige farger.

1 På fotograferingsmodilisten trykker du på **Mat**.

2 Trykk på skjermen og dra den sirkulære rammen over området for å utheve det.

Området utenfor den sirkulære rammen blir gjort uskarpt.

Hvis du vil endre størrelsen på den sirkulære rammen, drar du et hjørne av rammen.

3 Trykk på , og dra justeringslinjen for å justere fargetonen.

4 Trykk på for å ta et bilde.

Virtuelt bilde

Ta en serie med bilder mens du går rundt et motiv for å lage en visning av motivet fra flere vinkler. Du kan se motivet fra forskjellige vinkler ved å dra fingeren til venstre eller høyre på bildet.

1 På fotograferingsmodilisten trykker du på **Virtuelt bilde**.

2 Plasser et motiv i midten av forhåndsvisningsskjermbildet og trykk på .

3 Flytt enheten rundt motivet, sakte i én retning, for å ta flere bilder.

Når pilen blir helt gul, eller når du slutter å sirkle rundt motivet, vil enheten automatisk stoppe å ta bilder.

Se virtuelle bilder

1 Trykk på miniatyrbildet med forhåndsvisningen på forhåndsvisningsskjermbildet.

2 Trykk på .

3 Dra fingeren til venstre eller høyre på skjermen, eller vri enheten sakte til venstre eller høyre for å se motivet fra forskjellige vinkler.

Selfie

Ta selvportretter med kameraet foran. Du kan forhåndsvise ulike skjønnhetseffekter på skjermen.

1 På forhåndsvisningsskjermbildet stryker du opp eller ned, eller trykker på for å bytte til kameraet foran for å ta et selvportrett.

2 På fotograferingsmodilisten trykker du på **Selfie**.

3 Se inn i kameralinsen foran.

4 Når enheten oppdager ansiktet ditt, trykker du på pulssensoren bak på enheten for å ta et bilde av deg selv.

Du kan også vise håndflaten til kameraet foran. Når håndflaten er gjenkjent, vises en nedtellingstidtaker. Når tiden er ute, tar enheten et bilde.

Du kan bruke forskjellige fotograferingsalternativer for kameraet foran ved å trykke på → **Opptaksmetoder**, og deretter trykke på bryterne for å aktivere dem.

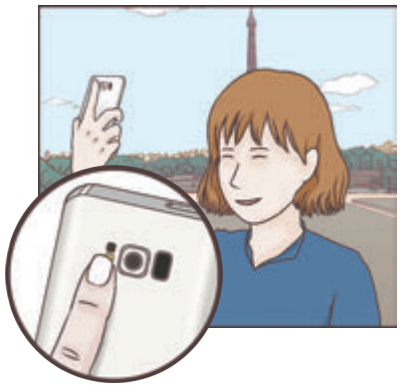

Bruke selfie-fotolyset

Når du tar selvportretter med kameraet foran i dårlig belysning, kan berøringsskjermen fungere som et fotolys.

Trykk flere ganger på på forhåndsvisningsskjermbildet til du kommer til . Berøringsskjermen blinker når du tar et bilde.

Bruke skjønnhetseffekter

Du kan bruke spotlyseffekten eller endre ulike deler av ansiktet, for eksempel hudtonen eller ansiktsformen, før du tar selvportretter.

Denne funksjonen er bare tilgjengelig i **Selfie**-modus.

1 Trykk på på forhåndsvisningsskjermbildet.

2 Velg alternativene nedenfor for å bruke skjønnhetseffekter på ansiktet ditt på forhåndsvisningsskjermbildet, og ta et bilde av deg selv.

- **Hudfarge**: Få huden din til å se klarere og penere ut.
- **Spotlight**: Du kan justere lysstyrken og posisjonen til spotlighten. Du kan angi posisjonen for punktet som skal utheves, eller justere lysstyrken, ved å dra justeringslinjen mot det ønskede nivået.
- **Slank ans.**: Juster formen på ansiktet for å få det til å se slankere ut.
- **Store øyne**: Få øynene dine til å se større ut.
- **Form-korrigering**: Når ansiktet ditt kommer ut til kanten på forhåndsvisningsskjermbildet, ser det forvrengt ut. Aktiver dette alternativet for å korrigere ansiktsformen. Etter formkorrigering kan bakgrunnen bli litt forvrengt.

Bred selfie

Ta et bredt selvportrett hvor du får plass til flere mennesker uten at noen blir avskåret på kanten.

1 På forhåndsvisningsskjermbildet stryker du opp eller ned, eller trykker på for å bytte til kameraet foran for å ta et selvportrett.

2 På fotograferingsmodilisten trykker du på **Bred selfie**.

3 Se inn i kameralinsen foran.

4 Når enheten oppdager ansiktet ditt, trykker du på pulssensoren bak på enheten for å ta et bilde av deg selv.

Du kan også vise håndflaten til kameraet foran. Når håndflaten er gjenkjent, vises en nedtellingstidtaker. Når tiden er ute, tar enheten et bilde.

Du kan bruke forskjellige fotograferingsalternativer for kameraet foran ved å trykke på → **Opptaksmetoder**, og deretter trykke på bryterne for å aktivere dem.

5 Vri enheten sakte mot venstre og så mot høyre (eller motsatt) for å ta et bredt selvportrett.

Enheten tar flere bilder når den hvite rammen kommer til hver ende av kamerasøkervinduet.

- Pass på at du holder den hvite rammen inne i kamerasøkervinduet.
- Motivene må være i ro når du tar brede selvportretter.
- Øverste og nederste del av bildet på forhåndsvisningsskjermbildet kan bli avskåret, avhengig av fotograferingsforholdene.

Bredt selvportrett i bevegelse

Du kan ta og vise et bredt selvportrett i bevegelse.

- Når du tar et selvportrett i vidvinkel med bevegelse så spilles lyden ikke inn.
- Avhengig av fotograferingsomgivelsene kan det hende at bevegelse ikke blir lagret.

1 På forhåndsvisningsskjermbildet for bred selfie, trykker du på for å aktivere bevegelsesfunksjonen og tar et bredt selvportrett i bevegelse.

2 Trykk på miniatyrbildet med forhåndsvisningen på forhåndsvisningsskjermbildet.

3 Trykk på .

Det innspilte brede selvportrettet spilles av.

4 Vipp på enheten eller stryk på skjermen for å rotere det innspilte brede selvportrettet i bevegelse.

Hvis du vil lagre det brede selvportrettet i bevegelse som en videofil, trykker du på **LAGRE VIDEO**.

Kamerainnstillinger

Hurtiginnstillinger

Du kan bruke følgende hurtiginnstillinger på forhåndsvisningsskjermbildet:

De tilgjengelige alternativene kan variere, avhengig av bildemodus og hvilket kamera som brukes.

- HDR AUTO : Bruk denne funksjonen til å ta bilder med rike farger og gjengi detaljer selv i lyse og mørke områder. Når HDR AUTO velges, aktiverer enheten automatisk HDR-modus, avhengig av fotograferingsforholdene. Når HDR velges, aktiveres HDR-modus. Når HDR velges, deaktiveres HDR-modus.
- : Endre fokusområdet. **Flere** fokuserer på flere områder inne i rammen. Flere rektangler vises for å indikere de fokuserte områdene. **Senter** fokuserer på midtpunktet inne i rammen.

- : Velg en målemetode. Dette bestemmer hvordan lysverdiene beregnes. **Sentrert** bruker lyset i den midtre delen av bildet til å beregne eksponeringen for bildet. **Punkt** bruker lyset på et konsentrert område midt i bildet til å beregne eksponeringen for bildet. **Matrise** jevner ut hele scenen.
- : Opprett panaoramabilder i bevegelse som kan spilles av som videoer. Du kan vise panoramabildene i forskjellige vinkler ved å vippe enheten eller stryke på skjermen.
- : Velg en bildehastighet.
- : Aktiver eller deaktiver fotolyset.
- : Fokuser på et motiv inne i sirkelrammen, og gjør bildet utenfor rammen uskarpt.

Kamerainnstillinger

Trykk på på forhåndsvisningsskjermbildet. Enkelte alternativer kan være utilgjengelige, alt etter fotograferingsmodusen.

BAKRE KAMERA

- **Bildestørrelse**: Velg en oppløsning for bilder. Hvis du bruker en høyere oppløsning, øker kvaliteten på bildene, men de vil ta opp mer plass.

  Trykk på **Lagre RAW- og JPEG-filer**-bryteren for å angi at enheten skal lagre bilder som ukomprimerte RAW-filer (DNG-filformat) i Pro-modus. RAW-filer beholder alle bildedataene for best mulig bildekvalitet, men de vil ta større plass i minnet.

  Når du bruker denne funksjonen, lagres hvert bilde i to formater, DNG og JPG. Bildeserier lagres bare som JPG-filer.

- **Videostørrelse**: Velg en oppløsning for videoer. Hvis du bruker en høyere oppløsning, øker kvaliteten på videoene, men de vil ta opp mer plass.
- **Sporings-AF**: Angi at enheten skal spore og automatisk fokusere på et valgt motiv. Når du velger et motiv på forhåndsvisningsskjermen, fokuserer enheten på motivet, selv om motivet flytter på seg eller du flytter på kameraet.

- Når denne funksjonen er aktivert, kan du ikke bruke videostabiliseringsfunksjonen.
- Det kan hende at sporing av et motiv vil mislykkes ved følgende forhold:
  - Motivet er for stort eller for lite.
  - Motivet beveger seg for mye.
  - Motivet er bakgrunnsbelyst eller du fotograferer på et mørkt sted.
  - Fargene eller mønstrene på motivet og bakgrunnen er like.
  - Motivet har horisontale mønstre, som persienner.
  - Kameraet rister for mye.
  - Videooppløsingen er høy.

- **Formkorrigering**: Korriger forvrengning i bilder automatisk.
- **Selvutløser**: Velg hvor lenge kameraet skal vente før bildet blir tatt.

FREMRE KAMERA

- **Bildestørrelse**: Velg en oppløsning for bilder. Hvis du bruker en høyere oppløsning, øker kvaliteten på bildene, men de vil ta opp mer plass.
- **Videostørrelse**: Velg en oppløsning for videoer. Hvis du bruker en høyere oppløsning, øker kvaliteten på videoene, men de vil ta opp mer plass.
- **Lagre bilder som forhåndsvist**: Vend bildet så det blir et speilbilde av det opprinnelige motivet når du tar bilder med kameraet foran.
- **Opptaksmetoder**: Velg hvilke fotograferingsalternativer du vil bruke.
- **Selvutløser**: Velg hvor lenge kameraet skal vente før bildet blir tatt.

FELLES

- **Bevegelsesbilde**: Angi at enheten skal ta opp et videoklipp i noen sekunder, før du trykker på . Dette gjør at du kan ta opp et øyeblikk som du ellers kunne ha gått glipp av. Trykk på miniatyrbildet og deretter på for å spille av videoen. For å ta et stillbilde av videoklippet trykker du på skjermen for å stoppe avspillingen og trykker på **TA BILDE**.
- **Videostabilisering**: Aktiver bildestabilisator for å redusere eller eliminere uklarheter som skyldes at kameraet rister mens du tar opp video.

Når funksjonen Sporings-AF er aktivert, kan du ikke bruke denne funksjonen.

- **Rutenett**: Vis hjelpelinjene til kamerasøkeren for å hjelpe til med komposisjonen ved valg av motiver.

- **Posisjonstagger**: Legg ved en GPS-posisjonstagg til bildet.

  - GPS-signalstyrken kan bli dårligere på steder der signalet forstyrres, som for eksempel mellom bygninger eller i lavtliggende områder, eller ved dårlig vær.
  - Posisjonen din kan vises på bildene dine når du laster dem opp på Internett. Hvis du vil unngå dette, deaktiverer du innstillingen for posisjonstagg.

- **Se gjennom bilder**: Angi at enheten skal vise bilder eller videoer etter at du har tatt dem.
- **Hurtigstart**: Angi at enheten skal starte kameraet ved å trykke raskt to ganger på strømtasten.

Denne funksjonen kan være utilgjengelig, avhengig av område eller tjenesteleverandør.

- **Bruke talekommandoer**: Angi at enheten skal ta bilder eller ta opp video ved hjelp av talekommandoer. Du kan si "Smile", "Cheese", "Capture", eller "Shoot" for å ta et bilde. Du kan si "Record video" for å ta opp en video.
- **Flytende kameraknapp**: Legg til en kameraknapp som du kan plassere hvor som helst på skjermen. Denne funksjonen er bare tilgjengelig i **Auto**- og **Selfie**-modus.
- **Volumknappfunksjon**: Angi at enheten skal bruke volumtasten til å styre lukkeren eller zoome inn eller ut.
- **Nullstill innstillinger**: Tilbakestill kamerainnstillingene.
- **Kontakt oss**: Still spørsmål eller les vanlige spørsmål. Se Samsung Members for mer informasjon.

Galleri

Innledning

Vis bilder og videoer som er lagret på enheten din. Du kan også administrere bilder og videoer etter album eller opprette historier du kan dele med andre.

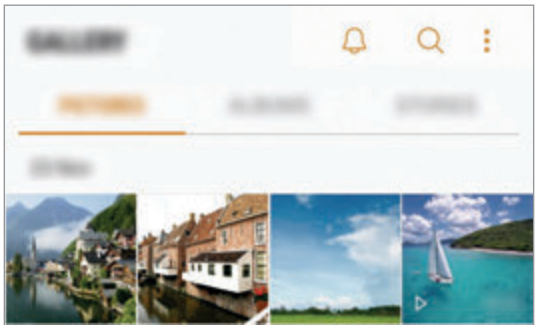

Vise bilder og videoer

Vise bilder

1 Start **Galleri**-appen og trykk på **BILDER**.

2 Velg et bilde.

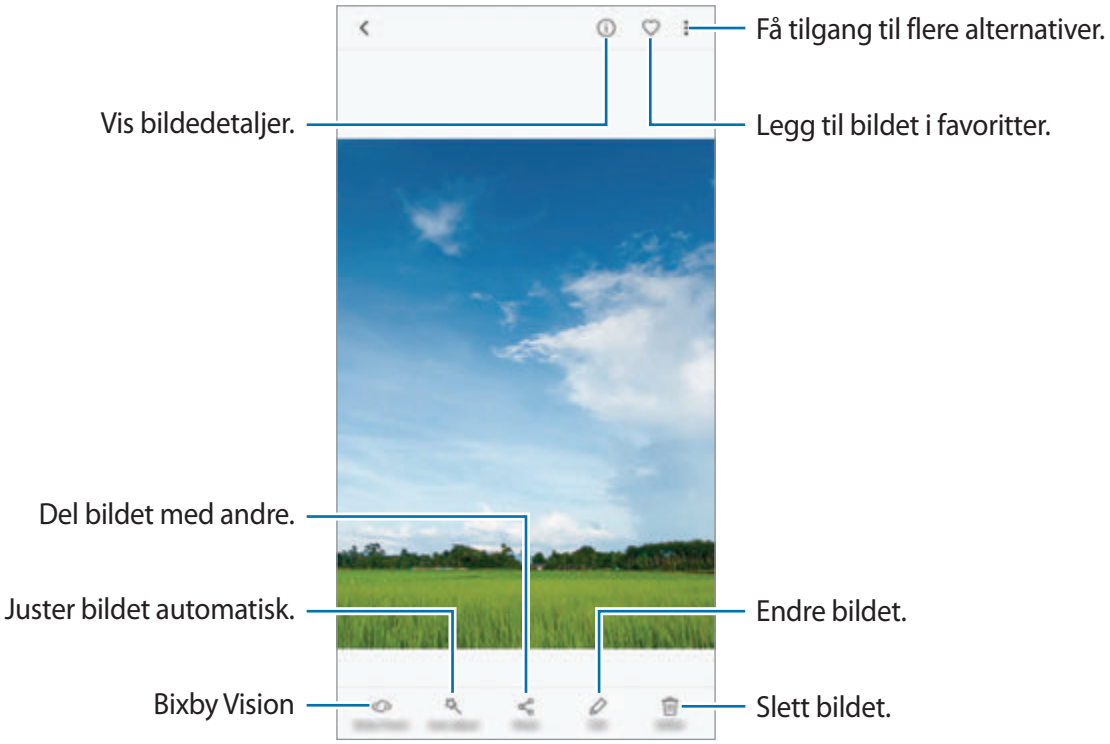

Du kan opprette en GIF-animasjon eller montasje av flere bilder. Trykk på ⋮ → **Animer** eller **Collage**, og velg deretter bilder. Du kan velge opptil seks bilder til montasjen.

Søke etter bilder

Start **Galleri**-appen og trykk på 🔍 for å vise bilder sortert etter kategori, som bl.a. plassering, personer, dokumenter, fotograferingsmodus.

Hvis du vil søke etter bilder ved å skrive inn søkeord, kan du trykke på søkefeltet.

Vise videoer

1 Start **Galleri**-appen og trykk på **BILDER**.

2 Velg en video som skal spilles av. Videofiler vises med ▷-ikonet i miniatyrbildet med forhåndsvisning.

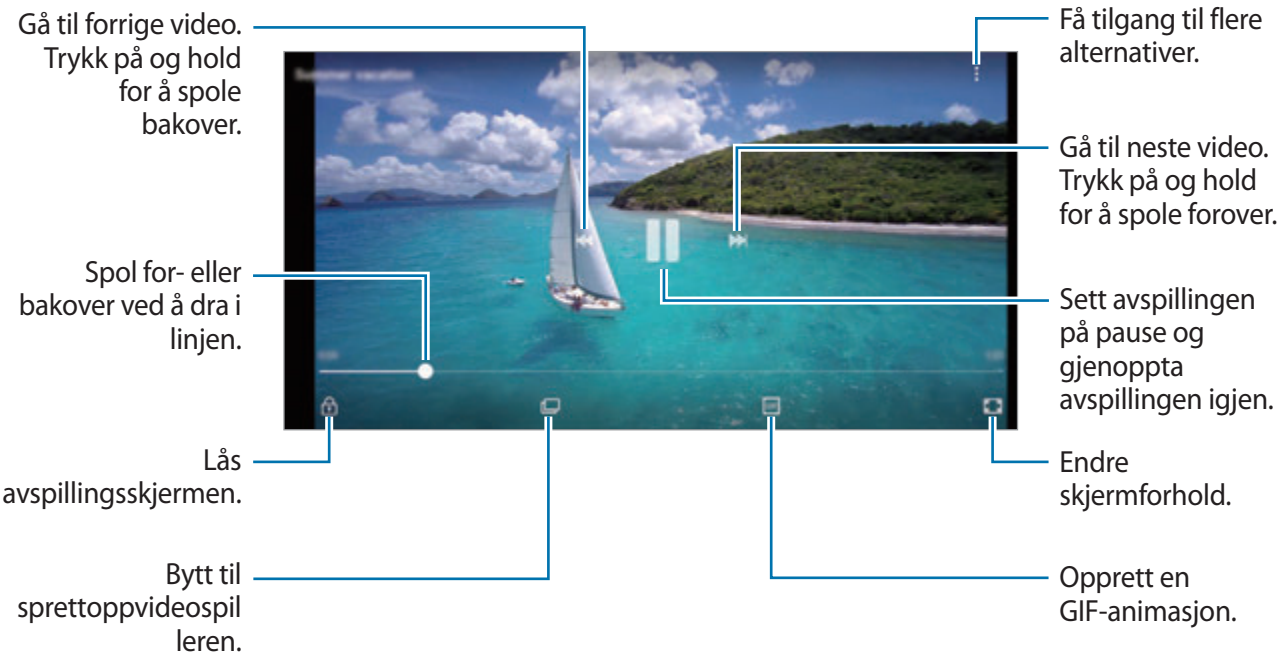

Dra fingeren opp eller ned på venstre side av avspillingsskjermbildet for å justere lysskarpheten eller dra fingeren opp eller ned på høyre side av avspillingsskjermbildet for å justere volumet.

Hvis du vil spole bak- eller forover, stryker du til venstre eller høyre på avspillingsskjermbildet.

Bruke Videoforbedrer-funksjonen

Forbedre bildekvaliteten til videoene dine og opplev mer levende farger. Start **Innstillinger**-appen, trykk på **Avanserte funksjoner** og trykk deretter på **Videoforbedring**-bryteren for å aktivere denne funksjonen.

- Denne funksjonen er bare tilgjengelig i enkelte apper.
- Bruk av denne funksjonen øker batteriforbruket.

Vise albumer

Du kan vise bilder og videoer sortert etter mapper eller album. Animasjonene og montasjene du har opprettet, blir også sortert i mappene dine på albumlisten.

Start **Galleri**-appen, trykk på **ALBUM** og velg et album.

Vise historier

Når du tar eller lagrer bilder og videoer, leser enheten dato- og plasseringstagger, sorterer bildene og videoene og oppretter deretter historier. Du oppretter historier automatisk ved å ta eller lagre flere bilder og videoer.

Opprette historier

Opprett historier med forskjellige temaer.

1 Start **Galleri**-appen og trykk på **HISTORIER**.

2 Trykk på ⋮ → **Opprett historie**.

3 Merk av for bilder eller videoer du vil inkludere i historien, og trykk på **UTFØRT**.

4 Angi en tittel på historien, og trykk på **OPPRETT**.

For å legge til bilder eller videoer i en historie velger du en historie og trykker på **LEGG TIL**.

For å fjerne bilder eller videoer fra en historie velger du en historie, trykker på ⋮ → **Rediger**, merker av for bilder eller videoer du vil fjerne, og trykker deretter på ⋮ → **Fjern fra historie**.

Dele historier

Du kan dele historier med kontaktene dine.

1 Start **Galleri**-appen og trykk på **HISTORIER**.

2 Velg en historie du vil dele.

3 Trykk på **INVITER**, velg kontakter, og trykk deretter på **OK**.

Når kontaktene dine godtar delingsforespørselen, deles historien og flere bilder og videoer kan legges til i historien av kontaktene dine.

- Telefonnummeret ditt må være verifisert for at du skal kunne bruke denne funksjonen.
- Ekstra kostnader kan påløpe når du deler filer via mobilnettet.
- Hvis mottakerne ikke har bekreftet telefonnumrene sine, eller hvis enhetene deres ikke støtter funksjonen, blir en kobling til filene sendt til dem i en tekstmelding. Koblingsmottakere kan kanskje ikke bruke alle funksjoner. Koblingen vil bli ugyldig etter et bestemt tidsrom.

Slette historier

1 Start **Galleri**-appen og trykk på **HISTORIER**.

2 Trykk på og hold inne en historie du vil slette, og trykk på **SLETT**.

Synkronisere bilder og videoer med Samsung Cloud

Du kan synkronisere bilder og videoer som er lagret i **Galleri** med Samsung Cloud og få tilgang til dem fra andre enheter. Du må registrere deg og logge på Samsung-kontoen din for å bruke Samsung Cloud. Se Samsung-konto for mer informasjon.

Start **Galleri**-appen, trykk på ⋮ → **Innstillinger** og trykk deretter på **Samsung Cloud**-bryteren for å aktivere denne funksjonen. Bilder og videoer som tas med enheten blir automatisk lagret til Samsung Cloud.

Slette bilder eller videoer

Slette et bilde eller en video

Velg et bilde eller en video og trykk deretter på **Slett** nederst på skjermen.

Slette flere bilder og videoer

1 Trykk på og hold inne et bilde eller en video som du vil slette, på galleriskjermbildet.

2 Merk bildene eller videoene som du vil slette.

3 Trykk på **SLETT**.

Always On Display

Du kan alltid vise informasjon, som klokke eller kalender, eller kontrollere musikkavspilling på skjermen når den er slått av.

Du kan også sjekke nye varsler, som meldinger eller tapte anrop.

Åpne varsler når skjermen er av

Når du mottar varsler om meldinger, ubesvarte anrop eller apper, vises varselsikoner på skjermen selv når den er slått av. Dobbelttrykk på et varselsikon med fingeren for å vise varselet.

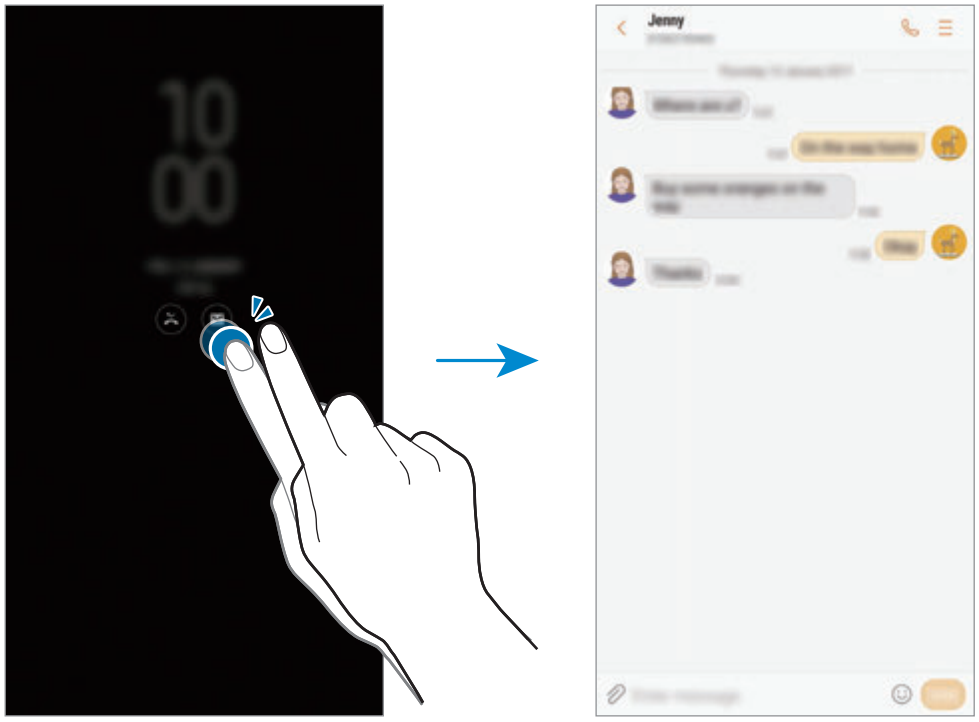

Hvis skjermen er låst, må du låse den opp for å se varslinger.

Angi tidsplanen for Alltid på skjerm-funksjonen

Start **Innstillinger**-appen, trykk på **Låseskjerm og sikkerhet** → **Always On Display** og trykk deretter på **Vis alltid**-bryteren for å deaktivere denne funksjonen. Trykk deretter **Angi tidsplan** og angi starttid og sluttid.

Kontrollere musikkavspilling når skjermen er av

Du kan kontrollere musikkavspilling når skjermen er av, uten å måtte slå den på.

1 Start **Innstillinger**-appen, trykk på **Låseskjerm og sikkerhet** → **Informasjon og FaceWidgets** → **FaceWidgets** og trykk deretter på **Musikkontroll**-bryteren for å aktivere den.

2 Dobbelttrykk på klokken for å kontrollere avspilling av musikk når skjermen er av.

3 Trykk på ikonene for å kontrollere avspillingen.

Kantskjerm

Innledning

Du kan enkelt få tilgang til dine favorittapper, oppgaver, kontakter og mer fra forskjellige kantpaneler.

Bruke kantpanelene

Dra kantpanelhåndtaket mot midten av skjermen. Stryk deretter mot høyre eller venstre for å skifte mellom kantpanelene.

Hvis kantpanelhåndtaket ikke er synlig, starter du **Innstillinger**-appen, trykker på **Skjerm** → **Kantskjerm** og trykker deretter på **Kantpaneler**-bryteren for å aktivere denne funksjonen.

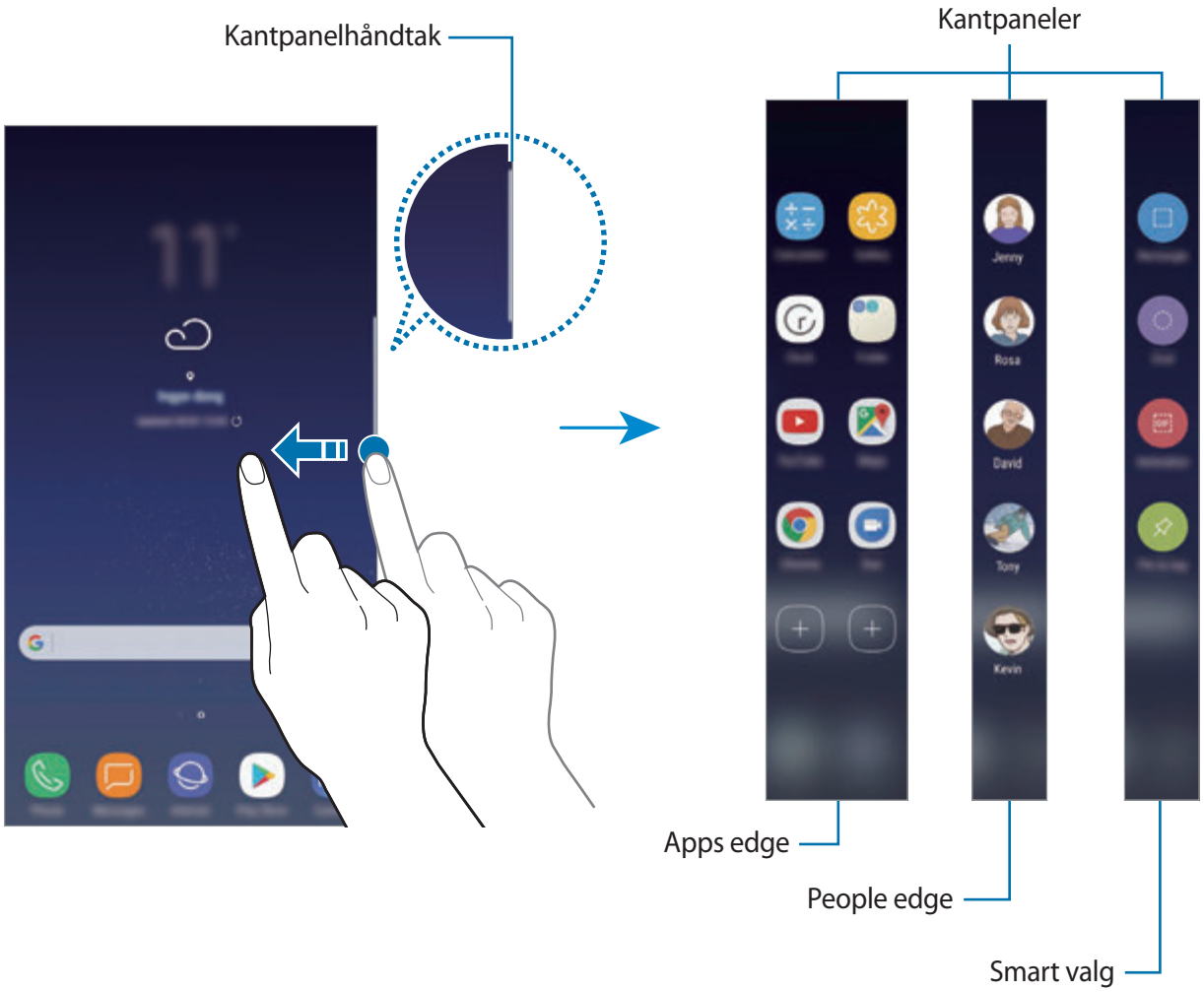

Redigere kantpaneler

Velg paneler som skal vises på kantskjermen eller rediger dem.

1 Dra kantpanelhåndtaket mot midten av skjermen.

2 Trykk på for å åpne innstillingsskjermbildet for kantpanel.

3 Merk kantpanelene som skal vises.

Trykk på **ENDRE** for å redigere et panel.

Trykk på **LAST NED** for å laste ned ytterligere paneler.

Trykk på → **Omordne** og dra til en annen plassering for å omordne paneler.

Konfigurere kantpanelhåndtaket

Du kan endre plasseringen, størrelsen, gjennomsiktigheten eller vibrasjonsinnstillingene for håndtaket.

Dra kantpanelhåndtaket mot midten av skjermen. Deretter trykker du på → → **Håndtaksinnstillinger**.

Apps edge

Start ofte brukte apper raskt.

1 Dra kantpanelhåndtaket mot midten av skjermen.

2 Stryk til venstre eller høyre for å åpne Apps edge-panelet.

3 Velg en app for å starte den.

Redigere Apps edge-panelet

- For å legge til en app trykker du på ⊕ på panelet, og trykker deretter på en app i applisten.
- For å opprette en mappe på panelet, trykker du ⊕ på panelet, trykker du og holder en app fra applisten og drar den over en annen app på Apps edge-panelet. Slipp appen når en mapperamme vises rundt appene.
- For å slette en app trykker du på og holder appen på panelet og drar den til **Fjern** øverst på panelet.
- For å endre rekkefølgen på appene, trykker du på og holder en app og drar den til en annen plassering.

Du kan også redigere Apps edge-panelet ved å trykke på ⚙ og deretter trykke på **ENDRE** under Apps edge.

People edge

Legg favorittkontakter til People edge-panelet for hurtig å kunne kontakte dem og se varsler du mottar fra dem.

1 Dra kantpanelhåndtaket mot midten av skjermen.

2 Stryk til venstre eller høyre for å åpne People edge-panelet.

Legge til kontakter i People edge-panelet

Legg til ofte brukte kontakter i People edge-panelet, og angi dem som dine prioriterte kontakter.

Trykk på ⊕ og velg en kontakt fra favorittlisten, eller trykk på **VELG KONTAKT**, velg kontakter, og trykk deretter på **OK**.

Bare kontakter som er lagret i **Kontakter** kan legges til i People edge-panelet.

Redigere People edge-panelet

- Hvis du vil slette en kontakt, trykker du på og holder et kontaktikon og drar det til **Fjern** øverst på skjermen.
- Hvis du vil endre rekkefølgen på kontakter, trykker du på og holder et kontaktikon, og drar det til en annen plassering.

Du kan også redigere People edge-panelet ved å trykke på ⚙ og deretter trykke på **ENDRE** under People edge.

Kontakte personer fra People edge-panelet

Åpne People edge-panelet og trykk en kontakt. Kommunikasjonsknappene vises på skjermen. Trykk på ønsket knapp for å ringe eller sende en melding til kontakten.

Kantbelysning

Kantene på skjermen lyser opp når du mottar varsler, for eksempel nye meldinger. Kantene på skjermen lyser også opp når du mottar et anrop mens enhetens skjerm vender nedover.

1 Start **Innstillinger**-appen, trykk på **Skjerm** → **Kantskjerm** → **Kantbelysning** og trykk deretter på bryteren for å aktivere denne funksjonen.

2 Velg når kantene på skjermen skal lyse opp.

3 Trykk å **Administrer varsler** og velg hvilke varsler som skal vises.

Hurtigsvar

Du kan avvise innkommende anrop ved hjelp av tilpassede avvisningsmeldinger. Mens enhetens skjerm vender nedover, holder du fingeren på pulssensoren på baksiden av enheten i to sekunder for å avvise anrop.

Start **Innstillinger**-appen, trykk på **Skjerm** → **Kantskjerm** → **Kantbelysning** → ⋮ → **Hurtigsvar** og trykk deretter på bryteren for å aktivere denne funksjonen.

For å redigere standard avvisningsmelding trykker du på meldingsteksten under **HURTIGSVARMELDING**.

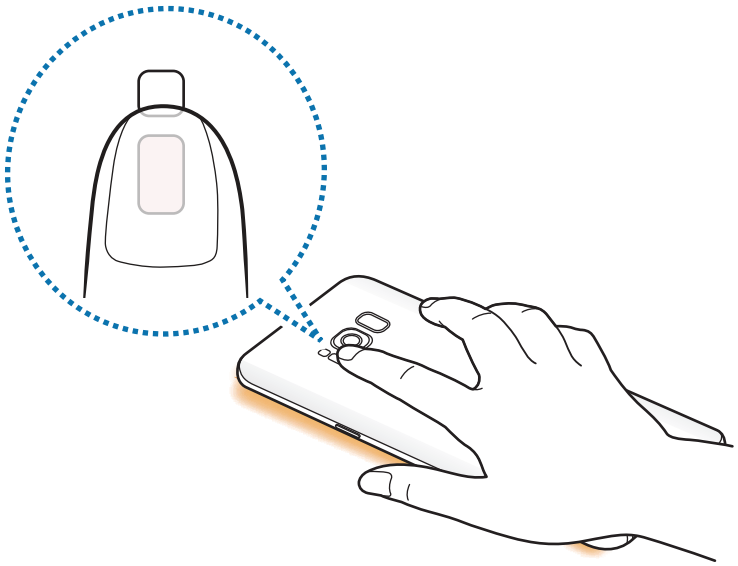

Smart valg

Velg et område for å registrere det som et bilde eller en GIF-animasjon. Du kan også feste et bilde, slik at det alltid vises øverst i listen.

Ta et bilde

1 Dra kantpanelhåndtaket mot midten av skjermen.

2 Stryk til venstre eller høyre for å åpne Smart valg-panelet.

3 Velg ikonet for en ønsket form på panelet.

4 Dra rammen over innholdet som du vil velge.

Hvis du vil endre størrelsen på rammen, drar du et hjørne av rammen.

5 Trykk på **Ferdig**.

Hvis det er tekst i det valgte området, trykker du på **Trekk ut tekst** for å gjenkjenne og trekke ut tekst fra det valgte området.

6 Velg et alternativ som du vil bruke på det valgte området.

- **Tegn**: Skriv eller tegn på det valgte området.
- **Del**: Del det valgte området med andre.
- **Bruk som**: Angi det utvalgte området som skal vises når skjermen er av.
- **Lagre**: Lagre det valgte området i **Galleri**.

Ta opp et område fra en video

Mens du spiller av en video, velger du et område og tar det opp som en GIF-animasjon.

1 Hvis du vil ta opp innhold under videoavspilling, drar du Kantpanel-håndtaket mot midten av skjermen.

2 Stryk til venstre eller høyre for å åpne Smart valg-panelet.

3 Trykk på **Animasjon** på panelet.

4 Juster posisjonen og størrelsen til skjermbildeområdet.

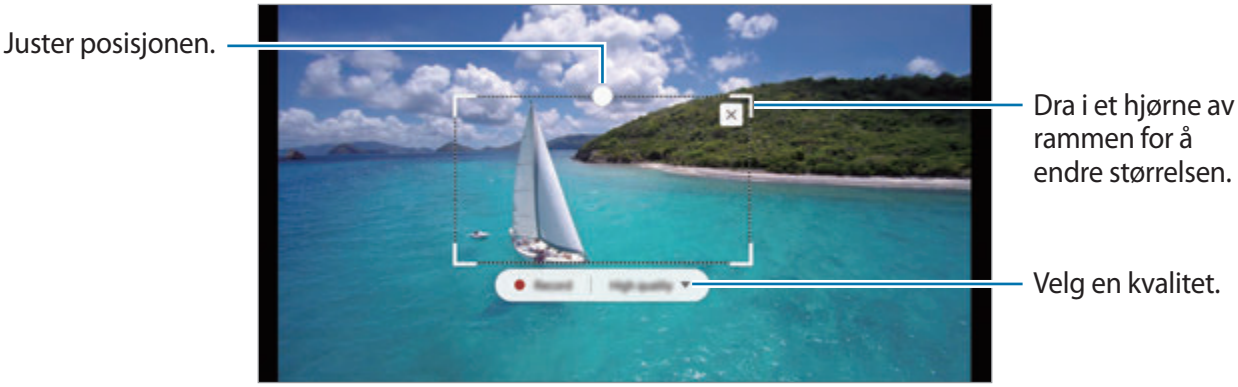

5 Trykk på **Ta opp** for å begynne.

- Sjekk at videoen spilles av før du begynner opptaket.
- På skjermen vises den maksimale varigheten du kan spille inn et område av videoen.
- Når du tar opp et område fra en video, blir ikke lyden spilt inn.

6 Trykk på **Stopp** for å avslutte.

7 Velg et alternativ som du vil bruke på det valgte området.

- **Tegn**: Skriv eller tegn på det valgte området. Trykk på **Forhåndsvisning** for å vise resultatet før du lagrer filen.
- **Del**: Del det valgte området med andre.
- **Lagre**: Lagre det valgte området i **Galleri**.

Flervindu

Innledning

Med Flervindu-funksjonen kan du kjøre to apper samtidig i delt skjerm-visningen.

Enkelte apper støtter kanskje ikke denne funksjonen.

Delt skjerm-visning

1 Trykk på for å åpne listen over nylig brukte apper.

2 Stryk opp- eller nedover og trykk på på et nylig brukt appvindu.

Den valgte appen startes i det øverste vinduet.

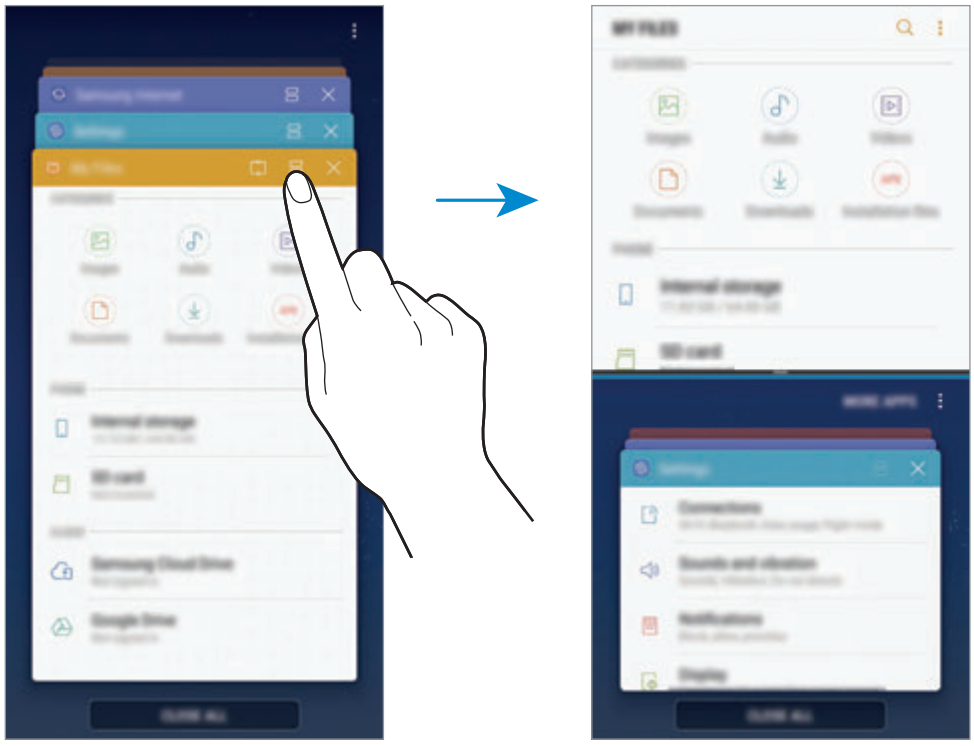

3 Strykk opp- eller nedover i det nedre vinduet for å velge en annen app å starte.

Hvis du vil starte apper som ikke finnes i listen over nylig brukte apper, trykker du på **FLERE APPER** og velger en app.

Bruke flere alternativer

Trykk på linjen mellom appvinduene for å få tilgang til flere valg.

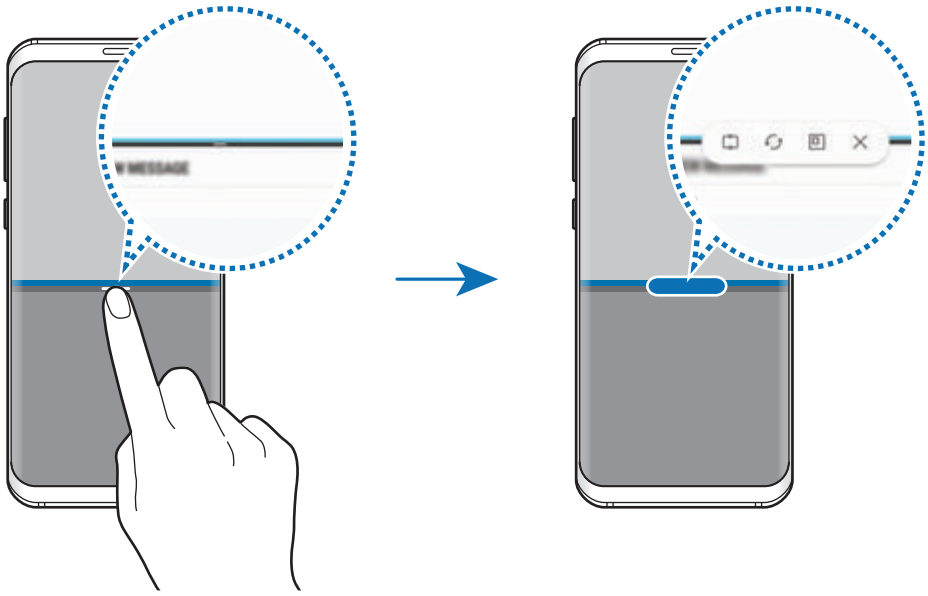

Justere vindusstørrelsen

Dra linjen mellom appvinduene opp eller ned for å justere størrelsen på vinduene.

Når du drar linjen mellom appvinduene til toppen eller bunnen av skjermen, blir vinduet maksimert.

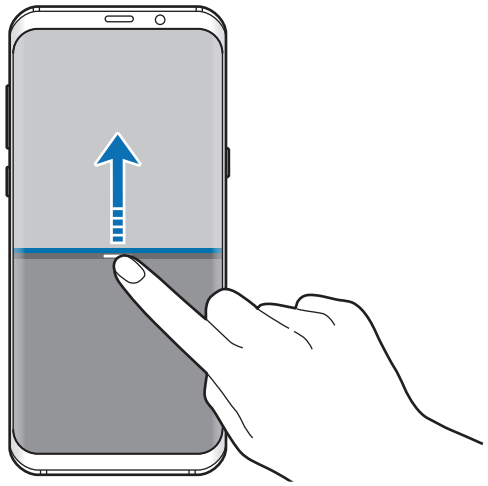

Minimere delt skjerm-visningen

Trykk på Hjem-knappen for å minimere delt skjerm-visningen. -ikonet vises på statuslinjen. Appen i det nedre vinduet lukkes, og appen i det øvre vinduet forblir aktiv i den minimerte delt skjerm-visningen.

Hvis du vil lukke den minimerte delt skjerm-visningen, åpner du varselspanelet og trykker deretter på -ikonet i Flervindu-varselet.

Dele tekst eller bilder mellom vinduer

Dra og slipp tekst eller kopierte bilder fra ett vindu til et annet. Trykk på og hold et element i det valgte vinduet, og dra det til en plassering i et annet vindu.

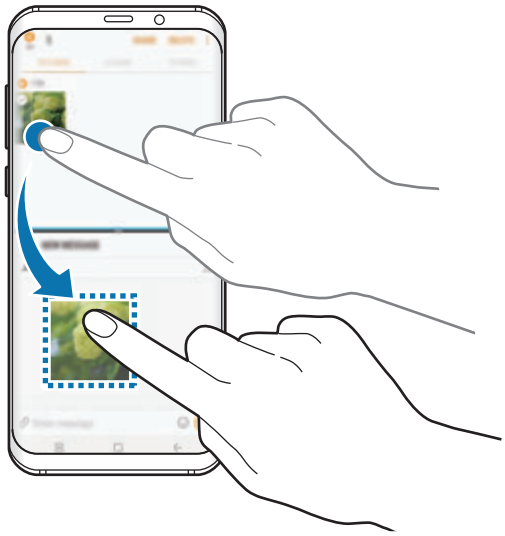

Enkelte apper støtter kanskje ikke denne funksjonen.

Snapvindu

Du kan velge et område og feste det øverst på skjermen og bruke andre apper i det nederste vinduet.

1 Trykk på ⇄ for å åpne listen over nylig brukte apper.

2 Trykk på ⬚ og dra rammen til området du vil feste vinduet til.

Juster størrelsen på rammen ved å dra ● oppover eller nedover.

3 Trykk på **UTFØRT**.

Det valgte appvinduet festes til toppen av skjermen. Løsne vinduet ved å dra linjen mellom appvinduene.

4 Strykk opp- eller nedover i det nedre vinduet for å velge en annen app å starte.

Samsung Gear

Samsung Gear er en app som du kan bruke til å styre dine kroppsnære Gear-enheter. Når du kobler enheten til Gear, kan du tilpasse innstillinger og apper for Gear.

Åpne **Samsung**-mappen og start **Samsung Gear**-appen.

Trykk på **KOBLE TIL GEAR** for å koble enheten til Gear. Følg instruksjonene på skjermen for å fullføre oppsettet. Du finner mer informasjon i Gears brukerhåndbok om hvordan du kobler til og bruker Gear sammen med enheten.

Samsung Members

Samsung Members tilbyr støttetjenester til kunder, som diagnostisering av enhetsproblemer, og lar brukerne sende inn spørsmål og feilrapporter. Du kan også dele informasjon med andre i Galaxy-brukernes fellesskap eller se de siste Galaxy-nyhetene og -tipsene. **Samsung Members** kan hjelpe deg med å løse problemer du kan støte på mens du bruker enheten din.

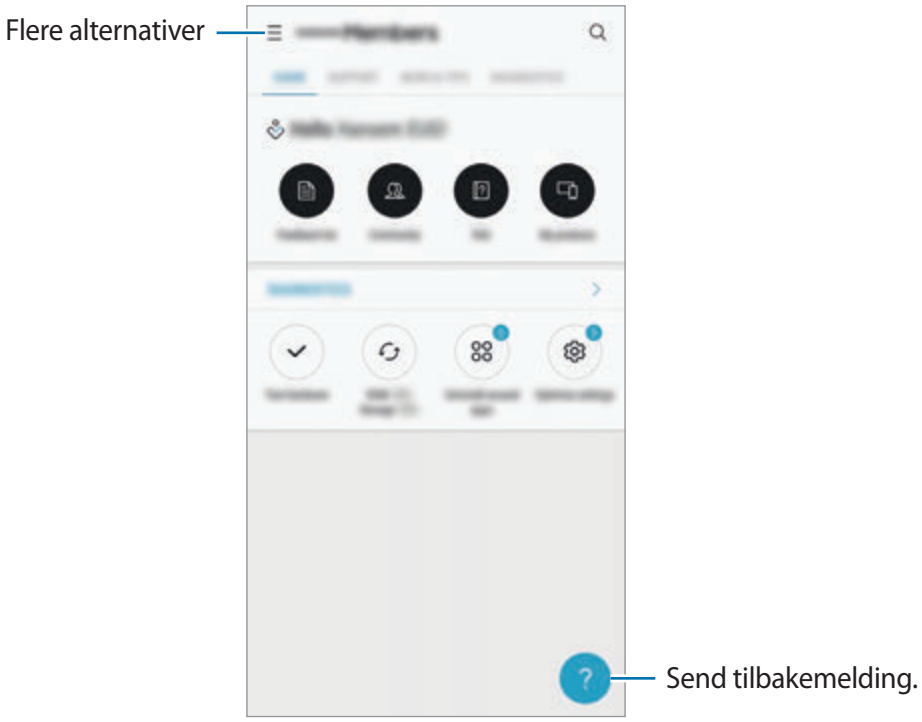

- Tilgjengeligheten til appen og hvilke funksjoner som støttes i den, kan variere, avhengig av område og tjenesteleverandør.
- For å sende inn tilbakemeldinger eller publisere kommentarene dine må du logge på Samsung-kontoen din. Se Samsung-konto for mer informasjon.

Samsung Notes

Innledning

Opprett notater ved å skrive inn tekst fra tastaturet eller ved å skrive eller tegne på skjermen med. Du kan også sette inn bilder eller lydopptak i notatene dine.

Opprette notater

1 Start **Samsung Notes**-appen og trykk på **ALLE** → .

2 Velg en inngangsmetode fra verktøylinjen på toppen av skjermen og skriv et notat.

Trykk på **Bilde** for å sette inn et bilde ved å velge fra **Galleri** eller ved å ta et bilde.

Trykk på **Tale** for å spille inn et lydopptak og sette det inn i notatet. Lydopptaket starter øyeblikkelig.

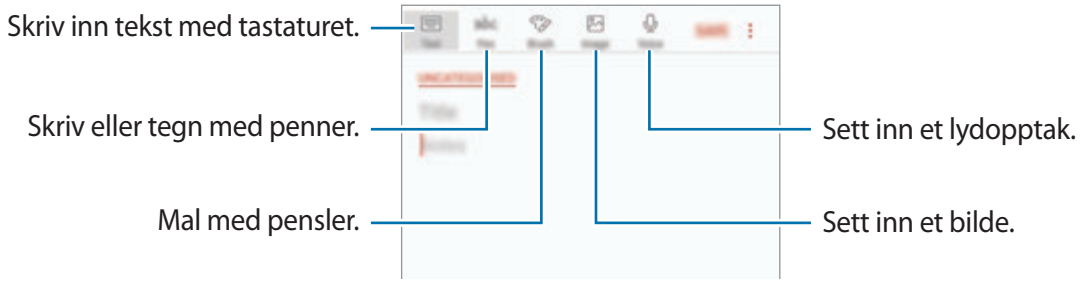

3 Trykk på **LAGRE** når du er ferdig med å skrive notatet.

Slette notater

1 Start **Samsung Notes**-appen, trykk på **ALLE** eller på **SAMLINGER** og velg en kategori.

2 Trykk på og hold inne et notat som skal slettes.

For å slette flere notater merker du av flere notater du vil slette.

3 Trykk på **SLETT**.

Kalender

Innledning

Administrer tidsplanen din ved å legge inn kommende aktiviteter og oppgaver i kalenderen.

Opprette hendelser

1 Start **Kalender**-appen og trykk på + eller dobbelttrykk på en dato.

Hvis datoen allerede har lagrede hendelser eller oppgaver, trykker du på datoen og deretter på +.

2 Legg inn hendelsesinformasjon.

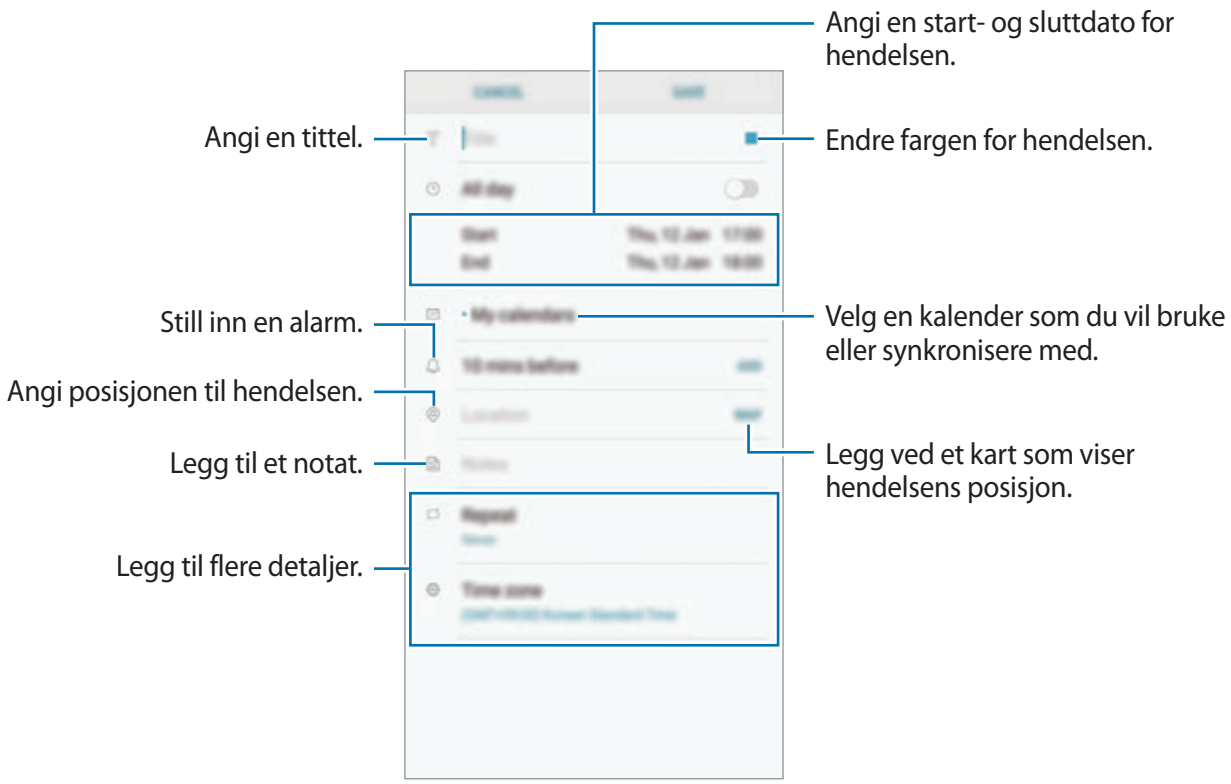

3 Trykk på **LAGRE** for å lagre hendelsen.

Opprette oppgaver

1 Start **Kalender**-appen og trykk på **VIS** → **Oppgaver**.

2 Trykk på + og angi oppgavedetaljer.

3 Trykk på **LAGRE** for å lagre oppgaven.

Synkronisere hendelser og oppgaver med kontoene dine

Start **Innstillinger**-appen, trykk på **Nettsky og kontoer** → **Kontoer**. Velg en kontotjeneste, og trykk deretter på **Kalender (Samsung-konto)** eller på **Synkroniser Kalender**.

Hvis du vil legge til kontoer som du vil synkronisere kalenderen med, starter du **Kalender**-appen og trykker på ⋮ → **Administrer kalendere** → **Legg til konto**. Velg deretter en konto å synkronisere med og logg på. Når en konto er lagt til vil den vises i listen.

Samsung Health

Innledning

Samsung Health hjelper deg å administrere din fysiske tilstand og trening. Sett deg treningsmål, se fremgangen din og hold oversikt over din fysiske tilstand og trening.

Starte Samsung Health

Når du kjører denne appen for første gang, eller når du starter den på nytt etter å ha utført en tilbakestilling av dataene, må du følge instruksjonene på skjermen for å fullføre oppsettet.

1 Åpne **Samsung**-mappen og start **Samsung Health**-appen.

2 Følg instruksjonene på skjermen for å fullføre oppsettet.

Bruke Samsung Health

Du kan se nøkkelinformasjonen fra Samsung Health-menyer og målere for å følge med på din egen fysiske tilstand og trening. Du kan også sammenligne oppføringene dine over skrittantall med andre Samsung Health-brukere, konkurrere med vennene dine og vise helsetips.

Åpne **Samsung**-mappen og start **Samsung Health**-appen.

Enkelte funksjoner kan være utilgjengelige, avhengig av område.

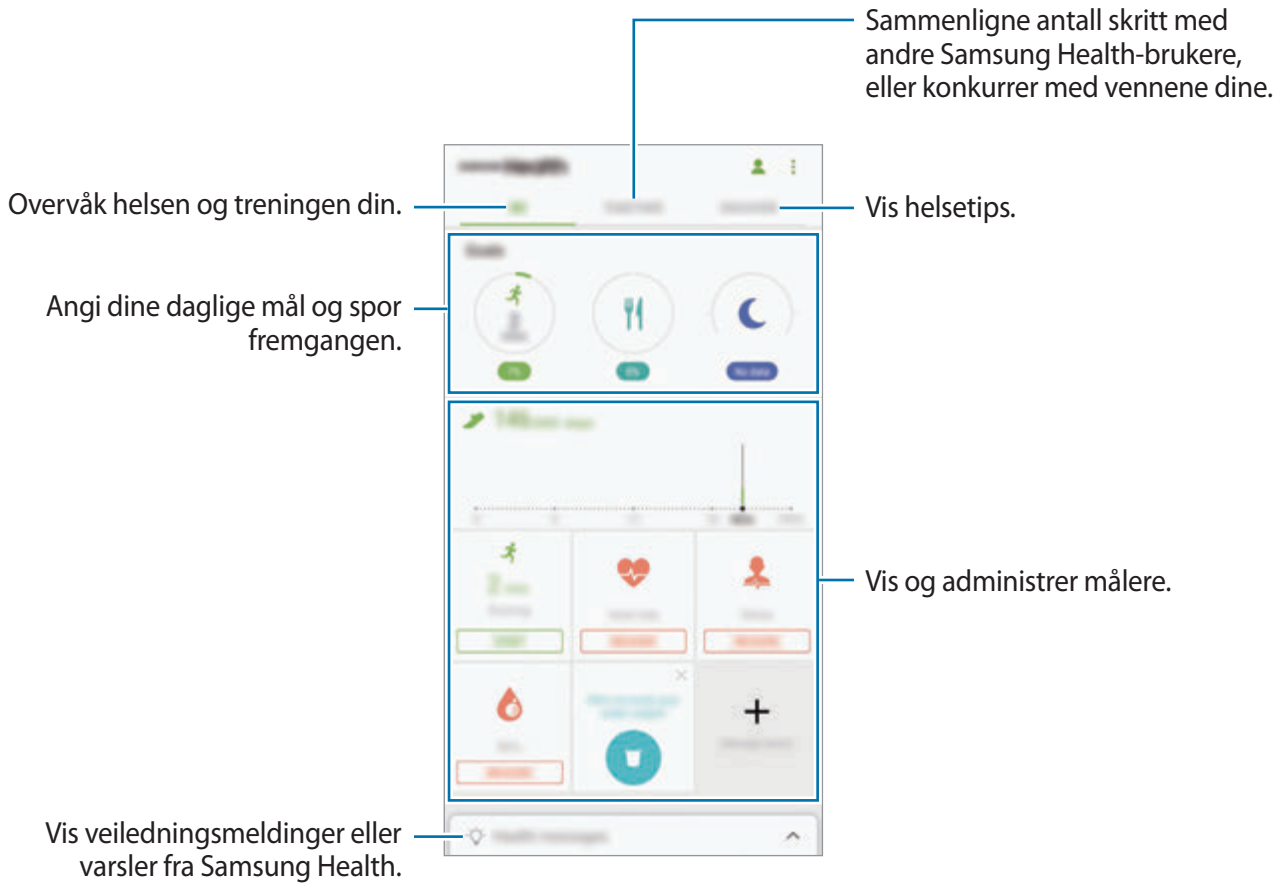

For å legge til elementer på Samsung Health-skjermbildet trykker du på ⋮ → **Administrer elementer**, og deretter velger du elementer under hver fane.

- **MÅLERE**: Følg med på aktivitetene dine, matinntaket og kroppsmål.
- **MÅL**: Angi dine daglige treningsmål og se fremgangen.
- **PROGRAMMER**: Bruk egendefinerbare treningsprogrammer.

SAMMEN

Med Sammen kan du sette opp mål for skrittantall og konkurrere med vennene dine. Du kan invitere venner for å gå sammen med dem, sette opp mål for skrittantall, delta i konkurranser og vise rangeringen din på **Skrittledertavle**. Trykk på **SAMMEN** på Samsung Health-skjermbildet.

Skritt

Enheten teller antallet skritt du har tatt, og måler hvor langt du har gått.

Trykk på skrittelleren på Samsung Health-skjermbildet.

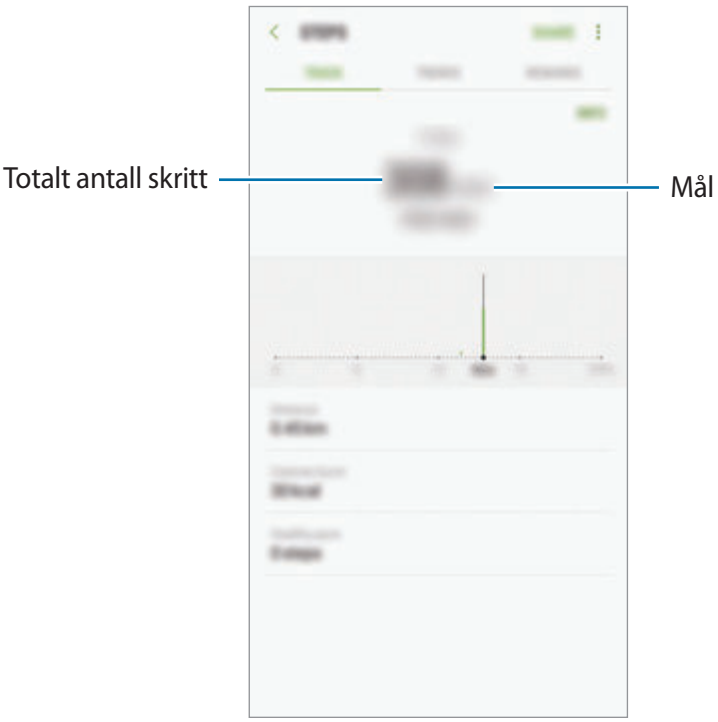

- Det kan hende at du opplever en kort forsinkelse mens skrittelleren følger med på skrittene dine og deretter viser antall skritt. Du kan også oppleve en kort forsinkelse før sprettoppvinduet indikerer at målet ditt er nådd.
- Hvis du bruker skrittelleren mens du reiser med bil eller tog, kan vibrasjoner påvirke skrittantallet ditt.

Puls

Mål og registrer pulsen din.

Pulsmåleren er kun ment til trenings- og informasjonsformål, og er ikke ment til diagnostisering av sykdommer eller andre tilstander, eller til kurering, lindring, behandling eller forhindring av sykdommer.

Vær oppmerksom på følgende før du måler pulsen:

- Hvil i 5 minutter før du tar målinger.
- Hvis målingen er veldig forskjellig fra forventet puls, hviler du i 30 minutter før du måler på nytt.
- Om vinteren eller i kaldt vær må du holde deg varm mens du måler pulsen.
- Røyking eller inntak av alkohol før måling kan føre til at pulsen er forskjellig fra din normalpuls.
- Ikke snakk, gjesp eller pust dypt inn mens du måler pulsen. Dette kan føre til unøyaktige pulsmålinger.
- Pulsmålinger kan variere, avhengig av målingsmetoden og omgivelsene de foretas i.
- Hvis pulssensoren ikke fungerer, må du sjekke at ingenting er i veien for sensoren. Hvis pulssensoren fremdeles ikke fungerer, må du ta kontakt med et Samsung-servicesenter.

1 Trykk på pulsmåleren på Samsung Health-skjermbildet, og trykk deretter på **MÅL** for å starte målingen av pulsen.

2 Legg fingeren på pulssensoren bak på enheten.

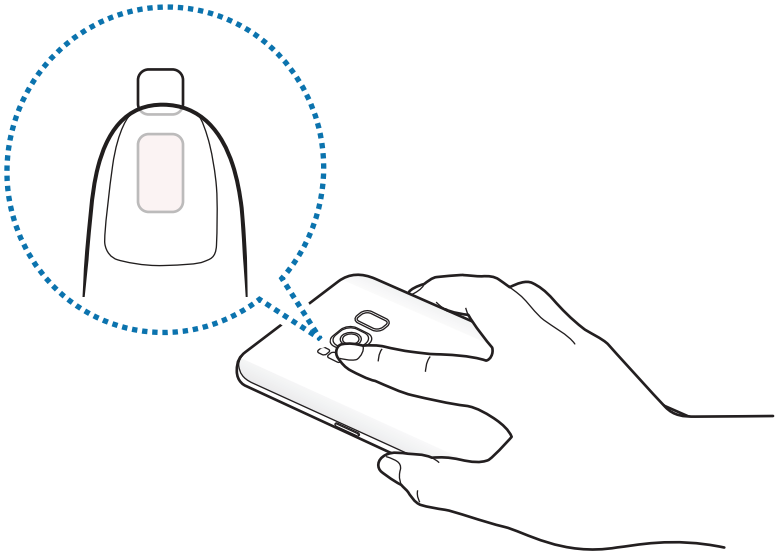

3 Etter et lite øyeblikk vises den gjeldende pulsen din på skjermen. Ta bort fingeren fra sensoren.

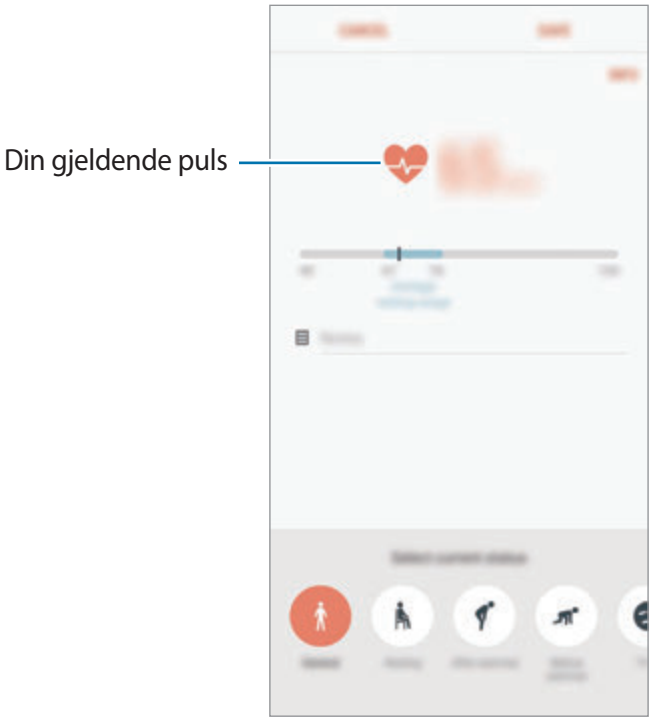

Ekstra informasjon

- Samsung Health er bare beregnet på å brukes til trenings- og helseformål, og er ikke beregnet på å brukes til å diagnostisere sykdommer eller andre tilstander eller til å kurere, lindre, behandle eller forhindre sykdommer.
- De tilgjengelige funksjonene og appene som kan legges til for Samsung Health, kan variere fra land til land på grunn av ulike lokale lover og forskrifter. Du bør sjekke funksjoner og apper som er tilgjengelige i ditt bestemte område, før bruk.
- Samsung Health-apper og deres tjenester kan endres eller avsluttes uten forvarsel.
- Formålet med datainnsamling er begrenset til levering av den tjenesten som du har bedt om, inkludert tilleggsinformasjon for å forbedre din fysiske tilstand, synkronisere data, dataanalyse og statistikk eller til utvikling og levering av bedre tjenester. (Men hvis du logger på Samsung-kontoen din fra Samsung Health, kan det hende at dataene dine lagres på serveren for sikkerhetskopieringsformål.) Personopplysninger kan lagres til formålene med lagringen ikke lenger er aktuelle. Du kan slette de personlige opplysningene som er lagret av Samsung Health, ved hjelp av alternativet Tilbakestill data på Innstillinger-menyen. Hvis du vil slette data som du har delt med sosiale nettverk eller overført til lagringsenheter, må du slette dem separat.
- Du kan dele og/eller synkronisere data med flere Samsung-tjenester eller kompatible tredjepartstjenester som du velger, så vel som med noen av dine tilkoblede enheter. Tilgang til Samsung Health-informasjon av slike tilleggstjenester eller tredjepartsenheter vil kun bli tillatt med din uttrykkelige godkjennelse.
- Du påtar deg det fulle ansvaret for upassende bruk av data som deles på sosiale nettverk eller overføres til andre. Utvis forsiktighet når du deler personopplysningene dine med andre.
- Hvis enheten er koblet til måleenheter, må du verifisere kommunikasjonsprotokollen for å bekrefte riktig drift. Hvis du bruker en trådløs forbindelse, for eksempel Bluetooth, kan enheten bli påvirket av elektroniske forstyrrelser fra andre enheter. Ikke bruk enheten i nærheten av andre enheter som sender radiobølger.
- Les Vilkår og betingelser og Personvern for Samsung Health nøye før du bruker appen.

Lydopptaker

Innledning

Bruk ulike opptaksmodi for forskjellige situasjoner, som for eksempel et intervju. Enheten kan konvertere stemmen din til tekst og skille mellom lydkilder.

Foreta lydopptak

1 Åpne **Samsung**-mappen og start **Lydopptaker**-appen.

2 Trykk på for å starte innspillingen. Snakk direkte inn i mikrofonen.

Trykk på for å sette innspillingen på pause.

Under lydopptak kan du trykke på **BOKMERKE** for å sette inn et bokmerke.

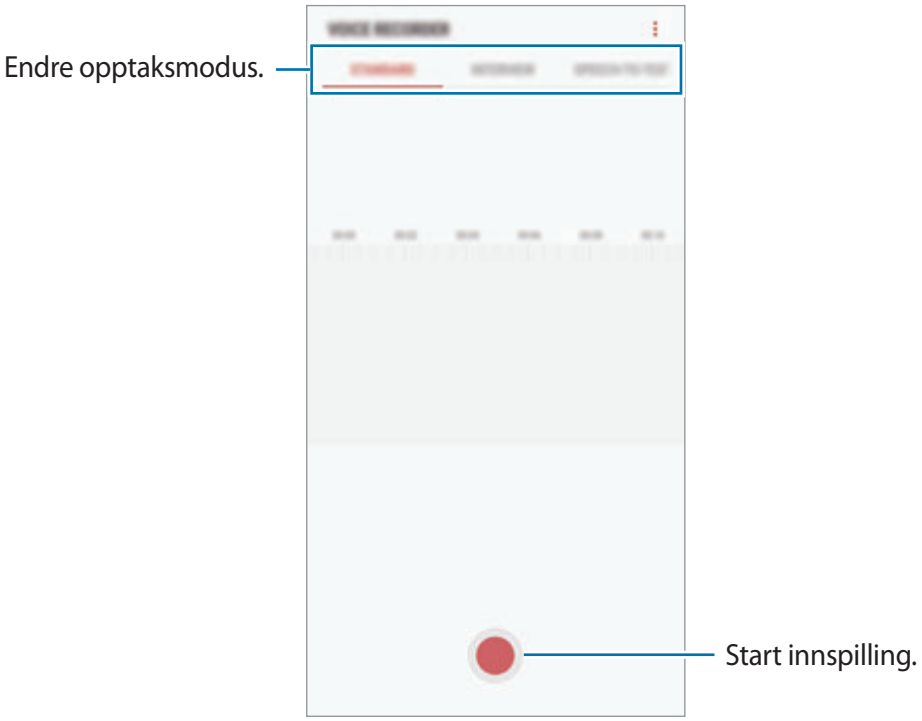

3 Trykk på for å avslutte innspillingen.

4 Angi et filnavn, og trykk på **LAGRE**.

Endre innspillingsmodus

Åpne **Samsung**-mappen og start **Lydopptaker**-appen.

Velg en modus fra toppen av taleopptaksskjermbildet.

- **STANDARD**: Dette er normal opptaksmodus.
- **INTERVJU**: Mikrofonen er følsom for lyder fra to retninger. I denne modusen tar øverste og nederste del av enheten opp like mye lyd.
- **TALE-TIL-TEKST**: Enheten tar opp stemmen din og gjør den samtidig om til tekst på skjermen. For best resultat holder du enheten nær munnen og snakker høyt og tydelig i stille omgivelser.

Enheten vil ikke gjenkjenne det du sier hvis ikke systemspråket for talenotatet er det samme som språket som du snakker. Før du bruker denne funksjonen, trykker du på gjeldende språk for å angi systemspråket for talenotater.

Spille av valgte lydopptak

Når du går gjennom intervjuopptak, kan du slå på eller av bestemte lyder i opptaket.

1 Åpne **Samsung**-mappen og start **Lydopptaker**-appen.

2 Tykk på **LISTE**, og velg et lydopptak som er tatt opp i intervjumodus.

3 Hvis du vil slå av lyden på bestemte lydkilder, trykker du på ON for retningen som du vil slå av lyd fra.

Ikonet endres til OFF, og lyden blir slått av.

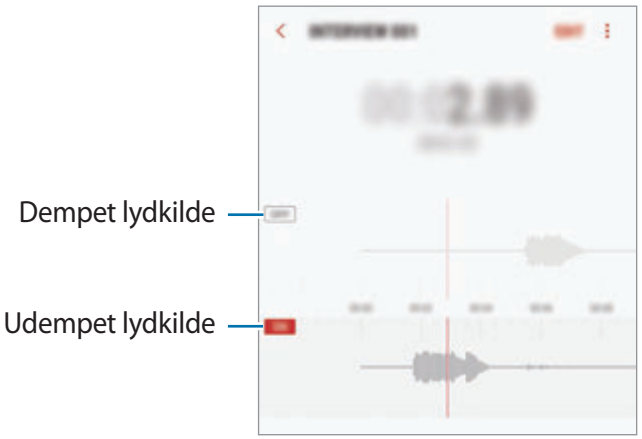

Mine filer

Få tilgang til og administrer forskjellige filer som er lagret på enheten eller andre steder, for eksempel på nettskytjenester.

Åpne **Samsung**-mappen og start **Mine filer**-appen.

Vis filer som er lagret i hver lagringsenhet. Du kan også vise filer på enheten eller et minnekort etter kategori.

For å frigjøre lagringsplass på enheten trykker du på ⋮ → **Få mer plass**.

Trykk på for å søke etter filer eller mapper.

Klokke

Innledning

Still inn alarmklokker, se hva klokka er i forskjellige byer rundt i verden, mål tiden til en hendelse eller still inn en spesifikk varighet.

ALARM

Start **Klokke**-appen og trykk på **ALARM**.

Angi alarmer

Trykk på i alarmlisten, still inn en alarm, velg dagene som alarmen skal gjentas, angi andre alarmalternativer og trykk deretter på **LAGRE**.

Trykk på tidsinndatafeltet for å åpne talltastaturet for å angi et alarmtidspunkt.

For å aktivere eller deaktivere alarmene trykker du på bryteren ved siden av alarmen i alarmlisten.

Stoppe alarmer

Trykk på **AVVIS** for å stoppe en alarm. Hvis du tidligere har aktivert utsett-alternativet, trykker du på **UTSETT** for å gjenta alarmen etter et angitt antall minutter.

Slette alarmer

Trykk på og hold inne en alarm, merk av for alarmer du vil slette, og trykk deretter på **SLETT**.

VERDENSKLOKKE

Start **Klokke**-appen og trykk på **VERDENSKLOKKE**.

Opprette klokker

Trykk på , angi et bynavn eller velg en by fra globusen, og trykk deretter på **LEGG TIL**.

Slette klokker

Trykk på og hold inne en klokke, merk av for klokker du vil slette, og trykk deretter på **SLETT**.

STOPPEKLOKKE

1 Start **Klokke**-appen og trykk på **STOPPEKLOKKE**.

2 Trykk på **START** for å starte tidtakingen.

Trykk på **RUNDE** for å registrere rundetider mens tidtakingen pågår.

3 Trykk på **STOPP** for å avslutte tidtakingen.

Trykk på **FORTSETT** for å starte tidtakingen på nytt.

Trykk på **NULLSTILL** for å slette rundetider.

NEDTELLING

1 Start **Klokke**-appen og trykk på **NEDTELLING**.

2 Angi nedtellingsvarighet, og trykk deretter på **START**.

Trykk på varighetsinndatafeltet for å åpne talltastaturet for å angi varighet.

3 Trykk på **AVVIS** når nedtellingsalarmen begynner.

Kalkulator

Utfør enkle eller avanserte beregninger.

Start **Kalkulator**-appen.

Roter enheten til liggende visning for å vise den vitenskapelige kalkulatoren. Hvis **Autorotasjon** er deaktivert, trykker du på for å vise den vitenskapelige kalkulatoren.

Hvis du vil se utregningshistorikken, trykker du på **HISTORIKK**. Hvis du vil lukke panelet for utregningshistorikk, trykker du på **TASTATUR**.

Du kan tømme historikken ved å trykke på **HISTORIKK** → **TØM LOGG**.

Hvis du vil bruke verktøyet for enhetskonvertering, trykker du på . Du kan konvertere diverse verdier, for eksempel areal, lengde eller temperatur, til andre enheter.

Game Launcher

Innledning

Med Game Launcher kan du samle spill du har lastet ned fra **Play Butikk** og **Galaxy Apps** på ett sted, slik at de er enkelt tilgjengelig. Du kan sette enheten i spillmodus for å gjøre det enklere å spille spill.

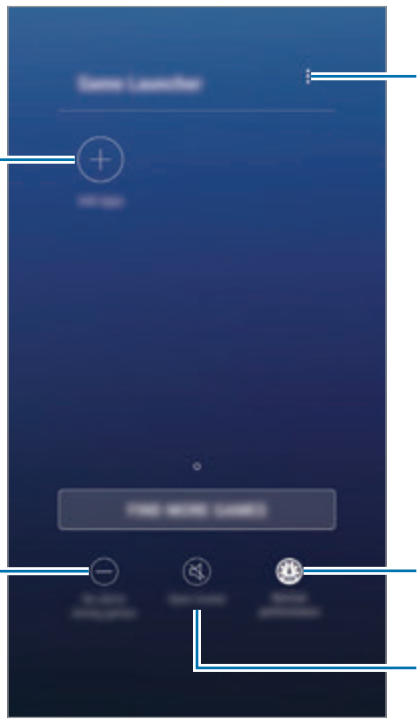

Bruke Game Launcher

1 Start **Innstillinger**-appen, trykk på **Avanserte funksjoner** → **Spill** og trykk deretter på **Game Launcher**-bryteren for å aktivere denne funksjonen.

Game Launcher legges til på startskjermbildet eller appskjermbildet.

Når du deaktiverer funksjonen, fjernes **Game Launcher** fra startskjermbildet og appskjermbildet.

2 Start **Game Launcher**-appen.

3 Trykk på et spill i listen over spill.

Spill som er lastet ned fra **Play Butikk** og **Galaxy Apps**, vises automatisk på Game Launcher-skjermbildet. Hvis du ikke kan se spillene, trykker du på **Legg til apper**.

Fjerne et spill fra Game Launcher

Trykk på og hold et spill, og trykk deretter på **Fjern**.

Endre ytelsesmodus

Du kan endre ytelsesmodus for spill.

Start **Game Launcher**-appen, trykk på **Normal ytelse** og trykk flere ganger på knappen for å velge ønsket modus.

- **Normal ytelse**: Strømsparingsmodus eller modus for å øke ytelsen brukes ikke.
- **Høy ytelse**: Dette forbedrer systemytelsen, men vil øke batteriforbruket.
- **Spar strøm**: Dette reduserer batteriforbruket, men det vil også redusere systemytelsen.

Batteristrømeffektiviteten kan variere fra spill til spill.

Bruke Game Tools

Du kan bruke diverse alternativer på Game Tools-panelet mens du spiller et spill. Du åpner Game Tools-panelet ved å trykke på på navigasjonslinjen. Hvis navigasjonslinjen er skjult, drar du oppover fra bunnen av skjermen for å vise den.

Blokkere varslinger under spill

Trykk på , og trykk deretter på bryteren **Null varsler i spill** for å aktivere denne funksjonen. Enheten demper varslingslyder og viser bare varsler for innkommende anrop og nødvarsler, så du kan more deg med spillene dine uten å bli forstyrret. Hvis du mottar et innkommende anrop, vises en liten varsling øverst på skjermen.

Samsung Connect

Innledning

Med Samsung Connect kan du raskt søke etter og koble til enheter i nærheten, husholdningsapparater, TV-er eller Internet of Things-produkter (IoT). Det er enkelt å kontrollere de sammenkoblede enhetene.

- Koble til enheter i nærheten: Du kan raskt søke etter enheter i nærheten, for eksempel Bluetooth-hodesett eller andre kroppsnære enheter, og koble til dem.
- Registrere og kontrollere husholdningsapparater, TV-er og IoT-produkter: Registrer smarte kjøleskap, vaskemaskiner, klimaanlegg, luftrensere, TV-er og Samsung SmartThings på smarttelefonen, og vis status for dem eller kontroller dem fra skjermen på smarttelefonen. Du kan gruppere enheter etter sted og angi at flere enheter skal operere automatisk på forhåndsinnstilte tidspunkter. Du kan for eksempel stille inn at belysningen og robotstøvsugeren skal slå seg på automatisk om kvelden.

- Smarttelefonen og andre enheter må være koblet til et Wi-Fi-nettverk eller mobilnettverk.
- Samsung Connect støtter bare enkelte smarte husholdningsapparater og TV-er. Du finner en liste over støttede enheter ved å åpne **Samsung**-mappen, starte **Samsung Connect**-appen og trykke på **Katalog**.
- Samsung Connect støtter bare IoT-produkter som er godkjent av Samsung. Du kan se listen over godkjente produkter ved å gå til www.samsung.com.
- De tilgjengelige funksjonene kan variere, avhengig av den tilkoblede enheten.
- Separate feil eller defekter på tilkoblede enheter dekkes ikke av Samsung-garantien. Hvis det oppstår feil eller defekter på de tilkoblede enhetene, må du kontakte produsenten av den aktuelle enheten.

Åpne **Samsung**-mappen og start **Samsung Connect**. Samsung Connect-skjermbildet vises.

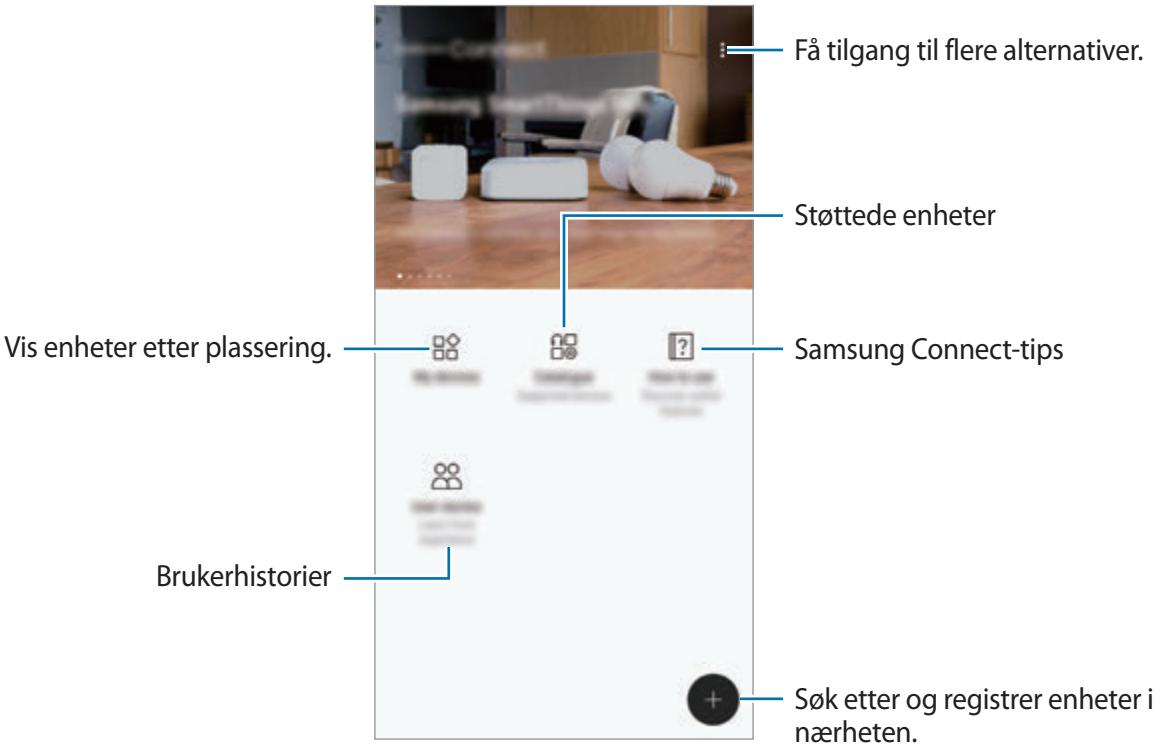

Koble til enheter i nærheten

Det kan koble til enheter i nærheten, for eksempel Bluetooth-hodesett eller skrivere, enkelt og raskt.

Tilkoblingsmetoder kan variere, avhengig av enhetstypene som er koblet sammen eller det delte innholdet.

1 Åpne **Samsung**-mappen og start **Samsung Connect**-appen.

2 Trykk på .

Wi-Fi- og Bluetooth-funksjonene aktiveres, og enheten søker automatisk etter enheter i nærheten.

3 Velg en enhet fra listen, og koble til den ved å følge instruksjonene på skjermen.

Når tilkoblingen er opprettet, kan du bruke enheten eller dele innholdet.

Bruke husholdningsapparater, TV-er og IoT-produkter

Du kan vise statusen for smarte apparater, TV-er og IoT-produkter på skjermen på smarttelefonen. Du kan gruppere enheter etter plassering og legge til regler, slik at du kan kontrollere enhetene på en enkel og praktisk måte.

Registrere enheter

1 Åpne **Samsung**-mappen og start **Samsung Connect**-appen.

2 Trykk på ⊕.

3 Velg en enhet fra listen.

Hvis du vil registrere enheter manuelt, velger du en enhetstype under **LEGG TIL ENHET MANUELT**.

4 Følg instruksjonene på skjermen for å registrere enheter.

Vise og kontrollere registrerte enheter

Du kan vise og kontrollere de registrerte enhetene. Du kan for eksempel sjekke tidtakeren på vaskemaskinen eller justere temperaturen i klimaanlegget.

1 Åpne **Samsung**-mappen og start **Samsung Connect**-appen.

2 Trykk på **Mine enheter**.

Listen over registrerte enheter vises.

3 Du kan vise statusen for enhetene på listen.

Velg en enhet for å kontrollere den. Enhetskontrolleren som følger med den valgte enheten, lastes ned, og du kan deretter kontrollere enheten.

Tilordne plasseringer for enheter

Du kan tilordne plasseringer for enheter, vise listen over enheter på samme plassering og kontrollere enhetene. Du kan også legge til en modus for en plassering for å kontrollere flere enheter samtidig.

Åpne **Samsung**-mappen, start **Samsung Connect**-appen og trykk på **Mine enheter**.

Tilordne plasseringer

1 Trykk på ⋮ → **Legg til sted**.

2 Angi navnet på plasseringen, og trykk på **LEGG TIL**.

3 Merk av enheter fra enhetslisten, og trykk på **FLYTT**.

De valgte enhetene legges til på siden med plasseringer.

Du kan vise listen over enheter etter plassering ved å stryke til venstre eller høyre.

Angi moduser og regler

Opprett en modus og registrer enheter for den for å kontrollere flere enheter samtidig ved å trykke på en knapp eller med en talekommando. Du kan også angi en regel for å utføre handlinger automatisk på et forhåndsinnstilt tidspunkt.

Du kan for eksempel angi at enheter skal slå på lysene og spille musikk på høyttalerne i rommet automatisk hver dag klokken 07.00.

Slik oppretter du en modus:

Stryk mot venstre eller høyre, velg en plassering, trykk på ⋮ → **Legg til modus**, og angi alternativer for modusen. Du kan angi modusnavn, ikon og enheter.

Slik legger du til en regel:

Trykk på ⋮ → **Regler** → **LEGG TIL NY REGEL**, og angi alternativer for regelen. Du kan angi regelnavnet, plasseringen der regelen skal kjøres, dato og klokkeslett for når regelen skal kjøres, og enhetene som skal kontrolleres.

Hvis du vil motta et varsel når en regel kjører, trykker du på **Aktiveringsvarsel**-bryteren for å aktivere denne funksjonen.

Dele innhold

Du kan dele innhold ved å bruke diverse delingsalternativer. Nedenfor ser du et eksempel på hvordan du kan dele bilder.

Ekstra kostnader kan påløpe når du deler filer via mobilnettet.

1 Start **Galleri**-appen og velg et bilde.

2 Trykk på **Del**, og velg en delingsmetode, for eksempel melding og e-post.

Når du har kommunikasjons- eller delehistorikk, vises personer du har kontaktet på delingsalternativpanelet. Hvis du vil dele innhold direkte med dem via den tilsvarende appen, velger du ikonet til en person. Hvis funksjonen ikke er aktivert, kan du starte **Innstillinger**-appen, trykke på **Avanserte funksjoner** og deretter trykke på **Direkte deling**-bryteren for å aktivere denne funksjonen.

Bruke tilleggsfunksjoner

- **Koblingsdeling**: Del store filer. Last opp filer til Samsung-lagringsserveren, og del dem med andre via en lenke eller kode. Telefonnummeret ditt må være verifisert for at du skal kunne bruke denne funksjonen.
- **Overfør filer til enhet**: Del innhold med enheter i nærheten via Wi-Fi Direct eller Bluetooth. Synlighetsinnstillingene må være aktivert på enhetene.
- **Vis innhold på TV (Smart View)**: Vis innholdet på skjermen på enheten på en større skjerm via en trådløs tilkobling.

Når bildet sendes til mottakernes enheter, vises et varsel på enhetene deres. Trykk på varselet for å vise eller laste ned bildet.

Samsung DeX

Med Samsung DeX-tjenesten kan du bruke smarttelefonen som en datamaskin ved å koble smarttelefonen til en ekstern skjerm, for eksempel en TV eller en skjerm. Du kan bruke smarttelefonens funksjoner på en stor skjerm på en praktisk måte ved å koble til ekstern skjerm, tastatur og mus.

- Se i brukerhåndboken for DeX Station for å få mer informasjon om bruk av DeX Station.
- Alt tilbehør, inkludert DeX Station, selges separat.

DeX Station-enhetsoppsett

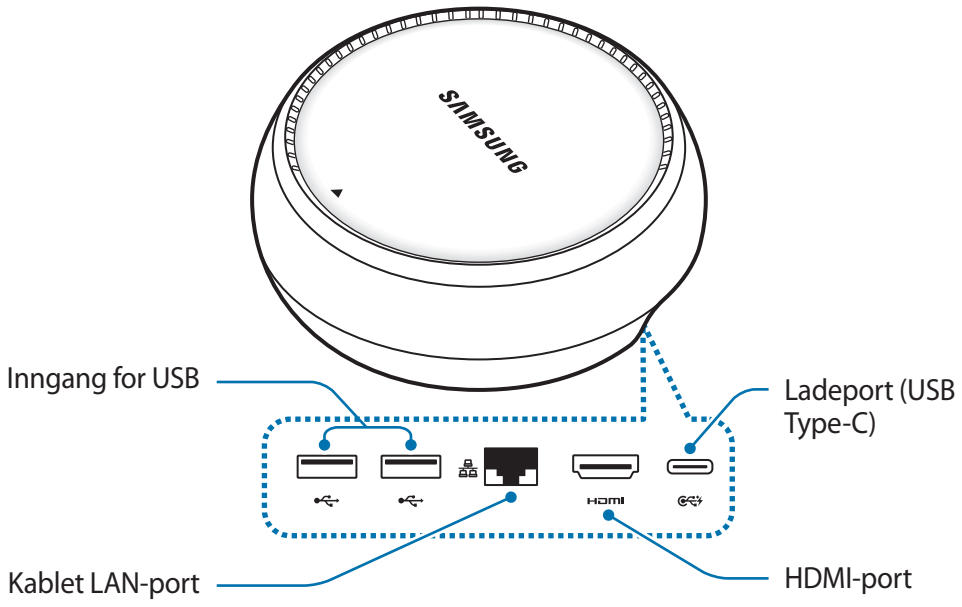

Koble til enheter

1 Koble laderen til ladeporten på DeX Station (USB Type-C).

2 Koble én ende av HDMI-kabelen til HDMI-porten på DeX Station og koble den andre enden av kabelen til HDMI-porten på en TV eller skjerm.

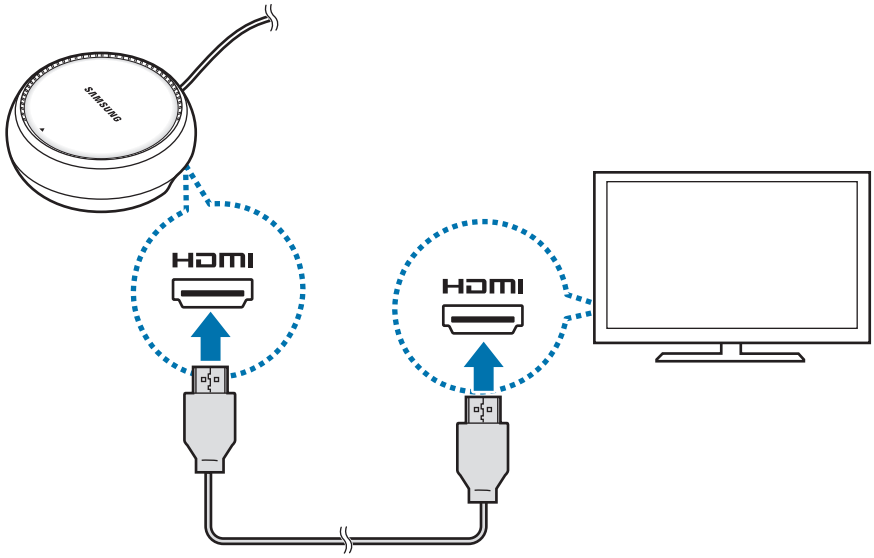

3 For å bruke et kablet nettverk kobler du kablet LAN til kablet LAN-port.

Du kan bruke smarttelefonens trådløse data eller et Wi-Fi-nettverk hvis du ikke kobler til kablet LAN.

4 Trykk på ▲ på forsiden av dekslet for å bruke overflaten som smarttelefonstativ.

Du kan nå se smarttelefonkontakten.

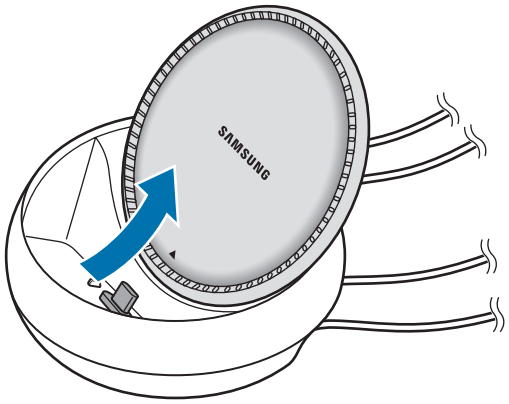

Vær forsiktig så du ikke klemmer fingrene når du endrer vinkelen på smarttelefonstativet.

5 Koble smarttelefonens flerfunksjonskontakt til smarttelefonkontakten på DeX Station.

Samsung DeX starter på smarttelefonen.

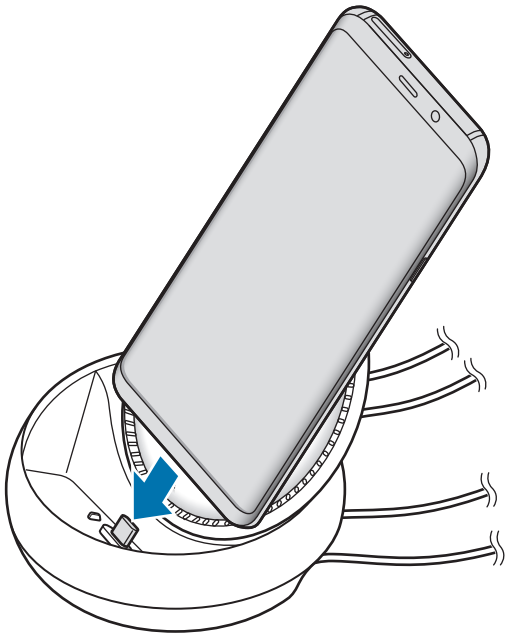

Du kan ikke bruke DeX Station hvis du har en bestemt type deksel, for eksempel et flippdeksel eller et hardt deksel, på smarttelefonen.

6 Velg skjermmodusen du vil bruke, på skjermen på smarttelefonen. Du kan velge Samsung DeX-modus eller Screen Mirroring-modus.

- **START SAMSUNG DeX**: Skjermen på smarttelefonen slås av og vises på den tilkoblede TV-en eller skjermen i skrivebordsmodus.
- **BYTT TIL SKJERMSPEILING**: Det samme skjermbildet vises på smarttelefonen og den tilkoblede TV-en eller skjermen.

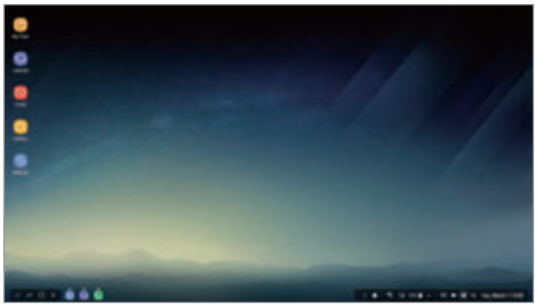

Samsung DeX-modus

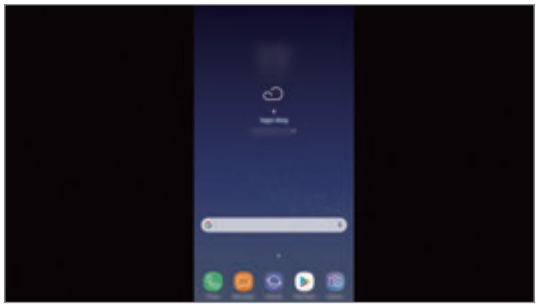

Screen mirroring-modus

Skjermmodusen du velger blir brukt til etterfølgende tilkoblinger. Se Endre skjermmodus for mer informasjon.

Koble til et tastatur og en mus

For å bruke Samsung DeX-modus kobler du til et tastatur og en mus i inngang for USB på DeX Station.

Når du kobler til et tastatur, vil ikke det virtuelle tastaturet vises når du velger tekstfeltet.

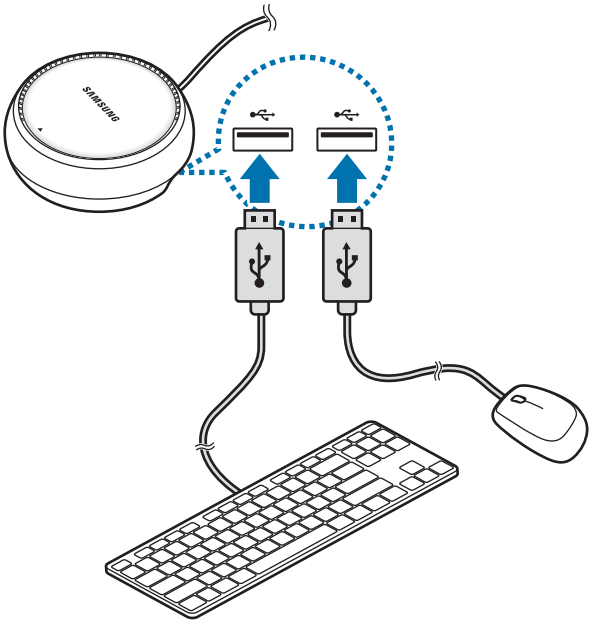

Du kan også bruke trådløst tastatur/mus eller Bluetooth-tastatur/-mus. Se brukerveiledningen for den aktuelle enheten hvis du trenger mer informasjon.

Bruke Samsung DeX

Trykk på **START SAMSUNG DeX** på modusvalgskjermen.

Skjermen på smarttelefonen slår seg av, og et virtuelt smarttelefonskjermbilde vises på den tilkoblede TV-en eller skjermen. Du kan også kjøre flere apper samtidig. Du kan også sjekke smarttelefonens varslinger og status.

- Hvis du vil kontrollere Samsung DeX-skjermen, må du koble til en mus. Se Koble til et tastatur og en mus for mer informasjon.
- Når du starter eller avslutter Samsung DeX, kan apper som kjører, lukkes.
- Enkelte apper eller funksjoner er kanskje ikke tilgjengelige når du bruker Samsung DeX.

- Favorittapper: Legg til apper du bruker ofte på startskjermbildet, slik at du får raskere tilgang til dem.
- App-knapp: Vis og kjør appene på smarttelefonen.
- Oppgavelinje: Vis appene som kjører.
- Statuslinje: Vis smarttelefonens varslinger og status. Statusikoner kan se annerledes ut avhengig av smarttelefonens status. Når du klikker på ▲, vises hurtiginnstillingsknapper. Du kan aktivere eller deaktivere visse smarttelefonfunksjoner med hurtiginnstillingsknappene.
- Verktøylinje for hurtigtilgang: Bruk hurtigverktøy som volumkontroll eller søk.

Svare på anrop

Når du bruker Samsung DeX, kan du svare på anrop fra smarttelefonen din på den tilkoblede TV-en eller skjermen. Velg alternativet for å svare på anrop på den tilkoblede TV-en eler skjermen. Høyttaleren på smarttelefonen brukes under samtalene.

Hvis du ikke ønsker å bruke høyttaleren på telefonen, må du fjerne smarttelefonen fra DeX-stasjonen. Det kan ta noen sekunder å vise anropsskjermbildet på smarttelefonen.

Endre skjermmodus

På den tilkoblede skjermen eller smarttelefonen åpner du **Innstillinger**-appen og trykker på **Tilkoblinger** → **Flere tilkoblingsinnstillinger** → **HDMI-modus** → **Samsung DeX** eller **Screen Mirroring**. Skjermmodusen du velger blir brukt til etterfølgende tilkoblinger.

Bryte forbindelsen

Hvis du vil koble smarttelefonen fra den tilkoblede skjermen, kobler du smarttelefonen fra DeX Station.

Koble til en ekstern skjerm

Du kan koble smarttelefonen din til en ekstern skjerm, som en TV eller monitor, og vise presentasjoner eller filmer på den tilkoblede skjermen. Koble smarttelefonen din til en ekstern skjerm med en HDMI-kabel og HDMI-adapter (USB Type-C til HDMI). Du kan vise innholdet på smarttelefonen din på den tilkoblede skjermen.

- HDMI-kabler og små adaptere (USB Type-C til HDMI) selges separat.
- Bruk kun en Samsung-godkjent HDMI-adapter (USB Type-C til HDMI). Ytelsesfeil og feil som forårsakes av bruk av tilbehør som ikke er godkjent, dekkes ikke av garantien.

1 Koble en HDMI-adapter (USB Type-C til HDMI) til smarttelefonen din.

2 Koble en HDMI-kabel til HDMI-adapteren (USB Type-C til HDMI) og til HDMI-porten på en TV eller monitor.

Skjermbildet på smarttelefonen din vises på den tilkoblede skjermen.

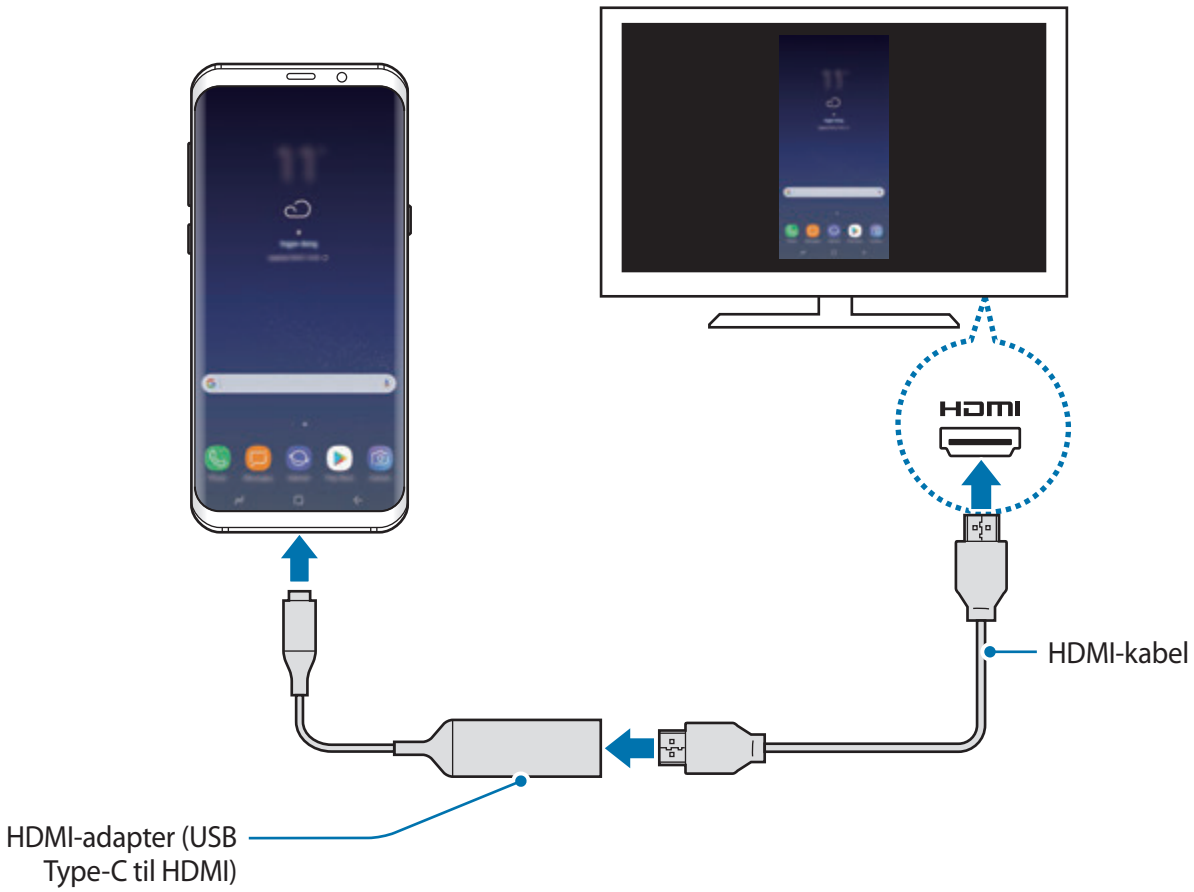

Google-apper

Google har apper for underholdning, sosiale nettverk og bedrifter. Du trenger kanskje en Google-konto for å få tilgang til enkelte apper. Se Samsung-konto for mer informasjon.

Du kan gå inn på hjelpemenyen for hver enkelt app for å se mer informasjon om den.

Enkelte apper er kanskje ikke tilgjengelige eller kan hete noe annet, avhengig av område eller tjenesteleverandør.

Chrome

Søk etter informasjon og se på nettsider.

Gmail

Send eller motta e-postmeldinger via Google Mail-tjenesten.

Maps

Finn posisjonen din på kartet, søk på verdenskartet og se posisjonsinformasjon for ulike steder nær deg.

Play Musikk

Oppdag, lytt til og del musikk på enheten. Du kan laste opp musikksamlinger som er lagret på enheten din, til nettskyen og få tilgang til dem senere.

Play Filmer og TV

Kjøp eller lei videoer, slik som filmer og TV-programmer fra **Play Butikk**.

Disk

Lagre innholdet i nettskyen, få tilgang til det fra hvor som helst og del det med andre.

YouTube

Se på eller opprett videoer, og del dem med andre.

Foto

Søk etter, administrer og rediger alle bildene og videoene dine fra ulike kilder på ett sted.

Google

Søk raskt etter elementer på Internett eller på enheten.

Duo

Foreta et enkelt videoanrop.

Innstillinger

Innledning

Tilpass innstillinger for funksjoner og apper. Du kan gjøre enheten mer personlig ved å konfigurere forskjellige innstillingsalternativer.

Start **Innstillinger**-appen.

Hvis du vil søke etter innstillinger ved å skrive inn søkeord, kan du trykke på .

Tilkoblinger

Alternativer

Endre innstillinger for tilkoblinger, for eksempel Wi-Fi-funksjonen og Bluetooth.

På Innstillinger-skjermbildet trykker du på **Tilkoblinger**.

- **Wi-Fi**: Aktiver Wi-Fi-funksjonen for å koble til et Wi-Fi-nettverk og få tilgang til Internett eller andre nettverksenheter. Se Wi-Fi for mer informasjon.
- **Bluetooth**: Du kan bruke Bluetooth for å utveksle data- eller mediefiler med andre Bluetooth-aktiverte enheter. Se Bluetooth for mer informasjon.
- **Telefonsynlighet**: Tillat andre enheter å finne enheten din for å dele innhold med deg. Når denne funksjonen er aktivert, vil enheten din være synlig for andre enheter når de søker etter tilgjengelige enheter med alternativet Overfør filer til enhet.
- **Databruk**: Hold oversikt over din databruk, og tilpass innstillingene for en eventuell begrensning. Du kan angi at enheten skal deaktivere mobildatatilkoblingen automatisk når mengden mobildata du har brukt, når den angitte grensen.

- **Flymodus**: Angi at alle trådløse funksjoner skal deaktiveres på enheten. Du kan bare bruke tjenester som ikke er avhengige av en nettverkstilkobling.

Kontroller at enheten er slått av ved takeoff og landing. Etter takeoff kan du bruke enheten i flymodus hvis dette tillates av flypersonalet.

- **NFC og betaling**: Angi at enheten tillater deg å lese NFC-tagger (nærfeltskommunikasjon) som inneholder informasjon om produkter. Du kan også bruke denne funksjonen til å utføre betalinger og kjøpe billetter for transport eller arrangementer etter nedlasting av de nødvendige appene. Se NFC og betaling for mer informasjon.
- **Internettdeling**: Du kan bruke enheten din som en mobil trådløssone for å dele enhetens forbindelse til mobildata med andre dersom nettverkstilkoblingen ikke er tilgjengelig. Tilkoblinger kan foretas via Wi-Fi, USB eller Bluetooth. Se Internettdeling for mer informasjon.
- **Mobilnett**: Konfigurer innstillingene for ditt mobilnett.
- **Posisjon**: Endre innstillinger for tillatelser for posisjonsinformasjon.
- **Flere tilkoblingsinnstillinger**: Tilpass innstillinger for administrering av andre funksjoner. Se Flere tilkoblingsinnstillinger for mer informasjon.

Wi-Fi

Aktiver Wi-Fi-funksjonen for å koble til et Wi-Fi-nettverk og få tilgang til Internett eller andre nettverksenheter.

- Enheten din bruker en ikke-harmonisert frekvens og er ment for bruk i alle europeiske land. WLAN kan brukes uten begrensninger innendørs innenfor EU, men kan ikke benyttes utendørs.
- Slå av Wi-Fi for å spare batteri når det ikke er i bruk.

Koble til et Wi-Fi-nettverk

1 Trykk på **Tilkoblinger** → **Wi-Fi** på Innstillinger-skjermbildet, og trykk deretter på bryteren for å aktivere denne funksjonen.

2 Velg et nettverk fra listen over Wi-Fi-nettverk.

Nettverk som krever et passord, vises med et hengelåsikon. Skriv inn passordet, og trykk på **KOBLE TIL**.

- Når enheten har koblet til et Wi-Fi-nettverk, vil den koble til dette nettverket igjen hver gang det er tilgjengelig, uten å spørre om passord først. For å hindre at enheten kobler seg automatisk til nettverket, kan du velge det fra listen over nettverk og trykke på **GLEM**.
- Hvis du ikke kan koble deg ordentlig til et Wi-Fi-nettverk, kan du prøve å starte enhetens Wi-Fi-funksjon eller den trådløse ruteren på nytt.

Wi-Fi Direct

Wi-Fi Direct kobler sammen enheter direkte via Wi-Fi uten at det kreves et tilgangspunkt.

1 Trykk på **Tilkoblinger** → **Wi-Fi** på Innstillinger-skjermbildet, og trykk deretter på bryteren for å aktivere denne funksjonen.

2 Trykk på **Wi-Fi Direct**.

De oppdagede enhetene vises i listen.

Hvis ikke enheten som du vil koble sammen med står i listen, må du slå på Wi-Fi Direct-funksjonen på den enheten.

3 Velg en enhet som du vil koble sammen med.

Enhetene vil bli koblet sammen når den andre enheten godtar Wi-Fi Direct-forespørselen.

Sende og motta data

Du kan dele data, som for eksempel kontakter eller mediefiler, med andre enheter. Følgende handlinger er et eksempel på hvordan du sender et bilde til en annen enhet.

1 Start **Galleri**-appen og velg et bilde.

2 Trykk på **Del** → **Wi-Fi Direct**, og velg deretter enheten du vil overføre bildet til.

3 Godta Wi-Fi Direct-godkjenningsforespørselen på den andre enheten.

Hvis enhetene allerede er koblet til hverandre, vil bildet bli sendt til den andre enheten uten prosedyren med godkjenningsforespørsel.

Avslutte enhetstilkoblingen

1 På Innstillinger-skjermbildet trykker du på **Tilkoblinger** → **Wi-Fi**.

2 Trykk på **Wi-Fi Direct**.

Enheten viser de tilkoblede enhetene i listen.

3 Trykk på enhetsnavnet for å koble fra enhetene.

Bluetooth

Du kan bruke Bluetooth for å utveksle data- eller mediefiler med andre Bluetooth-aktiverte enheter.

- Samsung er ikke ansvarlig for tap, oppfanging eller misbruk av data som er sendt eller mottatt via Bluetooth.
- Forsikre deg om at du alltid deler og mottar data fra enheter som du stoler på og som er ordentlig sikret. Hvis det er hindringer mellom enhetene, kan rekkevidden reduseres.
- Enkelte enheter kan være inkompatible med din enhet, særlig enheter som ikke er testede og godkjente av Bluetooth SIG.
- Ikke bruk Bluetooth-funksjonen til ulovlige formål (som for eksempel piratkopiering av filer eller ulovlig tapping av kommunikasjon for kommersielle formål).

  Samsung kan ikke holdes ansvarlig for konsekvensene ved ulovlig bruk av Bluetooth-funksjonen.

Koble sammen med andre Bluetooth-enheter

1 Trykk på **Tilkoblinger** → **Bluetooth** på Innstillinger-skjermbildet, og trykk deretter på bryteren for å aktivere denne funksjonen.

De oppdagede enhetene vises i listen.

2 Velg en enhet som du vil koble enheten din sammen med.

Hvis enheten som du vil koble sammen med ikke finnes i listen, må du be om at enheten aktiverer synlighetsvalget. Se i brukerhåndboken for den andre enheten.

Enheten din er synlig for andre enheter mens skjermbildet for Bluetooth-innstillinger er åpent.

3 Godta Bluetooth-tilkoblingsforespørselen på enheten din for å bekrefte.

Enhetene vil bli koblet sammen når den andre enheten godtar Bluetooth-tilkoblingsforespørselen.

Sende og motta data

Mange apper støtter dataoverføring via Bluetooth. Du kan dele data, som for eksempel kontakter eller mediefiler, med andre Bluetooth-enheter. Følgende handlinger er et eksempel på hvordan du sender et bilde til en annen enhet.

1 Start **Galleri**-appen og velg et bilde.

2 Trykk på **Del** → **Bluetooth**, og velg deretter en enhet som du vil overføre bildet til.

Hvis enheten din har vært koblet sammen med den andre enheten tidligere, trykker du på enhetsnavnet uten å bekrefte den automatisk genererte koden.

Hvis enheten som du vil koble sammen med ikke finnes i listen, må du be om at enheten aktiverer synlighetsvalget.

3 Godta Bluetooth-godkjenningsforespørselen på den andre enheten.

Dobbel lyd

Du kan koble opptil to Bluetooth-lydenheter til smarttelefonen. Koble to Bluetooth-hodesett eller -høyttalere for å bruke dem samtidig.

For at denne funksjonen skal kunne brukes må Bluetooth-lydenhetene du vil koble til, støtte **Medielyd**-funksjonen.

1 Trykk på **Tilkoblinger** → **Bluetooth** på Innstillinger-skjermbildet, og trykk deretter på bryteren for å aktivere denne funksjonen.

De oppdagede enhetene vises i listen.

2 Trykk på ⋮ → **Dobbel lyd**, trykk på bryteren for å aktivere funksjonen og trykk på Tilbake-knappen.

3 Velg en enhet som du vil koble enheten din sammen med.

Hvis enheten du vil koble sammen med, ikke er i listen, slår du på synlighetsalternativet eller åpner Bluetooth-sammenkoblingsmodus på enheten. Du finner mer informasjon i enhetens brukerhåndbøker.

4 Trykk på ⚙ ved siden av den tilkoblede enheten og trykk på **Medielyd**-bryteren for å aktivere funksjonen.

5 Velg en annen enhet fra listen, og aktiver **Medielyd**-funksjonen.

Avslutte sammenkobling av Bluetooth-enheter

1 Trykk på **Tilkoblinger** → **Bluetooth** på Innstillinger-skjermbildet.

Enheten viser de sammenkoblede enhetene i listen.

2 Trykk på ⚙ ved siden av enhetens navn for å avslutte sammenkoblingen.

3 Trykk på **Avslutt sammenkobling**.

NFC og betaling

Enheten gjør det mulig å lese NFC-tagger (Near Field Communication) som inneholder informasjon om produkter. Du kan også bruke denne funksjonen til å utføre betalinger og kjøpe billetter for transport eller arrangementer etter nedlasting av de nødvendige appene.

Enheten har en innebygd NFC-antenne. Håndter enheten forsiktig for å unngå å skade NFC-antennen.

Bruke NFC-funksjonen

Bruk NFC-funksjonen til å sende bilder eller kontakter til andre enheter og til å lese produktinformasjon fra NFC-tagger.

1 Trykk på **Tilkoblinger** på Innstillinger-skjermbildet, og trykk på **NFC og betaling**-bryteren for å aktivere denne funksjonen.

2 Plasser NFC-antenneområdet på baksiden av enheten din i nærheten av en NFC-tagg.

Informasjon fra taggen vises.

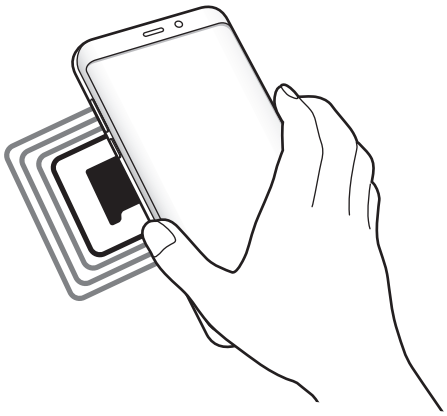

Kontroller at skjermen på enheten er slått på og låst opp. Hvis ikke vil ikke enheten lese NFC-tagger eller motta data.

Foreta betalinger med NFC-funksjonen

Før du kan bruke NFC-funksjonen til å foreta betalinger, må du registrere deg for mobilbetalingstjenesten. Kontakt tjenesteleverandøren din hvis du vil registrere deg eller få mer informasjon om tjenesten.

1 Trykk på **Tilkoblinger** på Innstillinger-skjermbildet, og trykk på **NFC og betaling**-bryteren for å aktivere denne funksjonen.

2 La NFC-antenneområdet på baksiden av enheten berøre NFC-kortleseren.

Du kan angi standard betalingsapp ved å åpne Innstillinger-skjermbildet og trykke på **Tilkoblinger** → **NFC og betaling** → **Trykk og betal** → **BETALING** og deretter velge en app.

Listen over betalingstjenester omfatter ikke nødvendigvis alle tilgjengelige betalingsapper.

Overføre data

Du kan tillate datautveksling når enhetens NFC-antenne berører NFC-antennen til en annen enhet.

1 Trykk på **Tilkoblinger** → **NFC og betaling** på Innstillinger-skjermbildet, og trykk deretter på bryteren for å aktivere denne funksjonen.

2 Trykk på **Android Beam**-bryteren for å aktivere denne funksjonen.

3 Velg et element, og berør NFC-antennen på den andre enheten med NFC-antennen på enheten din.

4 Når **Trykk for å overføre.** vises på skjermen, trykker du på skjermen på enheten for å overføre elementet.

Hvis begge enhetene forsøker å overføre data samtidig, kan filoverføringen mislykkes.

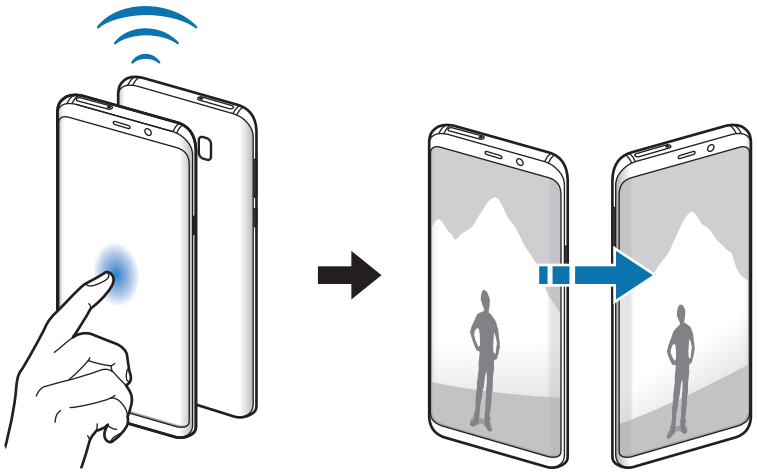

Internettdeling

Du kan bruke enheten din som en mobil trådløssone for å dele enhetens forbindelse til mobildata med andre dersom nettverkstilkoblingen ikke er tilgjengelig. Tilkoblinger kan foretas via Wi-Fi, USB eller Bluetooth.

Trykk på **Tilkoblinger** → **Internettdeling** på Innstillinger-skjermbildet.

Det kan påløpe ekstra kostnader når du bruker denne funksjonen.

- **Mobil trådløssone**: Bruk den mobile trådløssonen for å dele enhetens tilkobling til mobildata med datamaskiner eller andre enheter.
- **Internettdeling via Bluetooth**: Bruk Internettdeling via Bluetooth for å dele enhetens tilkobling til mobildata med datamaskiner eller andre enheter via Bluetooth.
- **USB-internettdeling**: Bruk Internettdeling via USB for å dele enhetens tilkobling til mobildata med datamaskiner via USB. Når enheten er koblet til en datamaskin, kan den brukes som et trådløst modem for datamaskinen.

Bruke den mobile trådløssonen

Du kan bruke enheten din som en mobil trådløssone for å dele enhetens mobildatatilkobling med andre enheter.

1 Trykk på **Tilkoblinger** → **Internettdeling** → **Mobil trådløssone** på Innstillinger-skjermbildet.

2 Trykk på bryteren for å aktivere denne funksjonen.

-ikonet vises på statuslinjen. Andre enheter kan finne enheten i Wi-Fi-nettverkslisten.

Hvis du vil angi et passord for den mobile trådløssonen, trykker du på → **Sett opp trådløssone** og velger sikkerhetsnivået. Angi deretter et passord, og trykk på **LAGRE**.

3 Søk etter og velg enheten din fra listen over Wi-Fi-nettverk på skjermen på den andre enheten.

4 Bruk enhetens mobildatatilkobling til å få tilgang til Internett på den tilkoblede enheten.

Flere tilkoblingsinnstillinger

Tilpass innstillinger for administrering av andre funksjoner.

Trykk på **Tilkoblinger** → **Flere tilkoblingsinnstillinger** på Innstillinger-skjermbildet.

- **Søk etter enheter i nærh.**: Angi at enheten skal søke etter enheter i nærheten som den kan kobles sammen med.
- **Utskrift**: Konfigurer innstillinger for skrivertillegg som er installerte på enheten. Du kan søke etter tilgjengelige skrivere eller legge til en skriver manuelt for å skrive ut filer. Se Utskrift for mer informasjon.
- **MirrorLink**: Bruk denne funksjonen til å styre enhetens MirrorLink-apper på hovedskjermen i et kjøretøy. Se MirrorLink for mer informasjon.
- **Download booster**: Angi at enheten skal laste ned filer på mer enn 30 MB raskere via Wi-Fi- og mobilnett samtidig. Se Download booster for mer informasjon.
- **VPN**: Konfigurer og koble til virtuelle, private nettverk (VPN).
- **Ethernet**: Ethernet-alternativet er tilgjengelig når en Ethernet-adapter er koblet til enheten. Bruk dette valget til å aktivere Ethernet-funksjonen og konfigurere nettverksinnstillingene.

Utskrift

Konfigurer innstillinger for skrivertillegg som er installerte på enheten. Du kan koble enheten til en skriver via Wi-Fi eller Wi-Fi Direct, og skrive ut bilder eller dokumenter.

Enkelte skrivere er kanskje ikke kompatible med enheten.

Legge til skrivertillegg

Du kan legge til skrivertillegg for skrivere som du vil koble enheten til.

1. Trykk på **Tilkoblinger** → **Flere tilkoblingsinnstillinger** → **Utskrift** → **LAST NED TILLEGG** på Innstillinger-skjermbildet.
2. Søk etter et skrivertillegg i **Play Butikk**.
3. Velg et skrivertillegg, og installer det.
4. Velg skrivertillegget og trykk på bryteren for å aktivere det.

   Enheten søker etter skrivere som er koblet til det samme Wi-Fi-nettverket som enheten din.
5. Velg en skriver som du vil legge til.

Hvis du vil legge til skrivere manuelt, trykker du på ⋮ → **Legg til skriver**.

Skrive ut innhold

Mens du viser innhold, som for eksempel bilder eller dokumenter, går du til listen over alternativer, trykker på **Skriv ut** → ▼ → **Alle skrivere** og velger deretter en skriver.

Utskriftsmetoder kan variere, avhengig av enhetstype.

MirrorLink

Du kan vise enhetsskjermen på kjøretøyets hovedskjerm.

Koble enheten til et kjøretøy for å styre enhetens MirrorLink-apper på hovedskjermen i kjøretøyet.

Trykk på **Tilkoblinger** → **Flere tilkoblingsinnstillinger** → **MirrorLink** på Innstillinger-skjermbildet.

Enheten din er kompatibel med kjøretøy som støtter MirrorLink-versjon 1.1 eller høyere.

Koble enheten din til et kjøretøy via MirrorLink

Første gang du bruker denne funksjonen, må du koble enheten til et Wi-Fi- eller mobilnett.

1 Koble enheten sammen med et kjøretøy via Bluetooth.

Se Koble sammen med andre Bluetooth-enheter for mer informasjon.

2 Koble enheten din til kjøretøyet via en USB-kabel.

Når de er koblet til hverandre, kan du åpne enhetens MirrorLink-apper på hovedskjermen i kjøretøyet.

Avslutte MirrorLink-koblingen

Trekk ut USB-kabelen fra enheten og kjøretøyet.

Download booster

Angi at enheten skal laste ned filer på mer enn 30 MB raskere, via både Wi-Fi- og mobilnett samtidig. Et sterkere Wi-Fi-signal gir raskere nedlastingshastighet.

Trykk på **Tilkoblinger** → **Flere tilkoblingsinnstillinger** → **Download booster** på Innstillinger-skjermbildet.

- Denne funksjonen er kanskje ikke tilgjengelig for enkelte enheter.
- Det kan påløpe ekstra kostnader når du laster ned filer via mobilnettet.
- Når du laster ned store filer, kan enheten bli oppvarmet. Hvis enheten blir varmere enn en angitt temperatur, blir funksjonen slått av.
- Hastigheten og ytelsen til denne funksjonen kan bli påvirket hvis nettverkssignalene er ustabile.
- Hvis Wi-Fi- og mobilnettstilkoblingene har svært ulik dataoverføringshastighet, kan det hende at enheten bare bruker den raskeste tilkoblingen.
- Denne funksjonen støtter Hypertext Transmission Protocol (HTTP) 1.1 og Hypertext Transmission Protocol Secure (HTTPS). Denne funksjonen kan ikke brukes sammen med andre protokoller, som for eksempel FTP.

Lyd og vibrering

Endre innstillingene for forskjellige lyder på enheten.

Trykk på **Lyd og vibrering** på Innstillinger-skjermbildet.

- **Lydmodus**: Angi om enheten skal bruke lyd-, vibrerings- eller stillemodus.
- **Vibrer mens det ringer**: Angi at enheten skal vibrere og spille av en ringetone ved innkommende anrop.
- **Standard volumtastkontroll**: Velg om ringetone- eller medievolumnivået skal justeres når du trykker på volumtasten. Når du spiller av mediefiler, justeres alltid medievolumet.
- **Volum**: Juster volumnivået for ringetoner, musikk og videoer, systemlyder og varsler.
- **Vibrasjonsintensitet**: Juster styrken på vibrasjonsvarslingen.

- **Ringetone**: Endre ringetonen for anropet.
- **Vibreringsmønster**: Velg et vibreringsmønster.
- **Varselslyder**: Endre varslingslydinnstillingene for den enkelte app.
- **Ikke forstyrr**: Still inn enheten til å slå av lyden for innkommende anrop, varsellyder og medier, unntatt de unntakene du selv har definert.
- **Berøringslyder**: Angi at enheten skal lage en lyd når du velger en app eller et alternativ på berøringsskjermen.
- **Skjermlåsingslyder**: Angi at enheten skal avgi en lyd når du låser eller låser opp berøringsskjermen.
- **Ladelyd**: Angi at enheten skal lage en lyd når den kobles til en lader.
- **Vibrasjonstilbakemelding**: Angi at enheten skal vibrere når du trykker på knapper på navigasjonslinjen og for andre handlinger, som å trykke på og holde elementer.
- **Toner for ringetastatur**: Angi at enheten skal lage en lyd når du trykker på knappene på tastaturet.
- **Tastaturlyd**: Angi at enheten skal lage en lyd når du trykker på en tast.
- **Tastaturvibrasjon**: Angi at enheten skal vibrere når du trykker på en tast.
- **Lydkvalitet og effekter**: Konfigurer flere lydinnstillinger.
- **Separat applyd**: Angi at lyden fra en valgt app skal spilles av gjennom høyttaleren på enheten eller gjennom Bluetooth-hodesettet eller -høyttaleren som er tilkoblet.

Varsler

Endre varslingsinnstillingene for den enkelte app.

Trykk på **Varsler** på Innstillinger-skjermbildet.

Hvis du vil tilpasse varslingsinnstillingene, trykker du på **AVANSERT** og velger en app.

- **Tillat varsler**: Tillat varslinger fra den valgte appen.
- **Vis stille**: Angi at enheten skal dempe varsellyder og skjule forhåndsvisninger av varsler.
- **På låseskjerm**: Vis eller skjul varsler fra den valgte appen når enheten er låst.
- **Angi som prioritet**: Vis varslinger øverst i varselspanelet, og inkluder dem i tillatt-listen når **Ikke forstyrr** er aktivert.

Skjerm

Alternativer

Du kan endre innstillingene for skjermen og startskjermbildet.

Trykk på **Skjerm** på Innstillinger-skjermbildet.

- **Lysstyrke**: Juster skjermens lysstyrke.
- **Automatisk lysstyrke**: Angi at enheten skal holde oversikt over lysstyrkejusteringene dine og bruke dem automatisk under lignende lysforhold.
- **Blått lys-filter**: Aktiver blålysfilteret og endre filterinnstillingene. Se Blått lys-filter for mer informasjon.
- **Skjermmodus**: Endre skjermmodusen for å justere skjermens farger og kontrast.
- **Skjermoppløsning**: Endre skjermoppløsning. Se Skjermoppløsning for mer informasjon.
- **Skjermzoom og skrifttype**: Endre innstillingen for zoom på skjerm eller skriftstørrelse og -stil.
- **Startskjerm**: Endre størrelsen på rutenettet for å vise flere eller færre enheter på startskjermbildet med mer.
- **Fullskjermapper**: Velg apper som skal brukes i fullskjermforhold.
- **Enkel modus**: Bytt til enkel modus for å vise større ikoner og brukere et enklere oppsett på startskjermbildet.
- **Ikonrammer**: Angi hvorvidt det skal vises skyggelagt bakgrunn for å gjøre ikonene tydeligere.
- **Kantskjerm**: Endre innstillingene for kantskjermen. Se Kantskjerm for mer informasjon.
- **LED-indikator**: Angi at enheten skal slå på LED-indikatoren når batteriet lades, når du har varsler eller når du foretar lydopptak mens skjermen er slått av.
- **Statuslinje**: Tilpass innstillingene for å vise varsler eller indikatorer på statuslinjen.
- **Navigeringslinje**: Endre fargen på eller knappeoppsettet på navigasjonslinjen som vises nederst på skjermen. Se Navigasjonslinje (funksjonsknapper) for mer informasjon.

- **Tidsavbrudd for skjerm**: Angi hvor lenge enheten skal vente før den slår av skjermens bakgrunnslys.
- **Hold skjermen slått av**: Angi at enheten skal hindre skjermen i å slå seg på når den er i mørke omgivelser, som en lomme eller en veske.
- **Skjermsparer**: Angi at enheten skal starte en skjermsparer når enheten lades.

Blått lys-filter

Reduser belastingen på øynene ved å begrense blått lås som utstråles av skjermen.

Når du ser på HDR-videoer fra videotjenester med HDR-video, brukes ikke blålysfilteret.

1 Trykk på **Skjerm** → **Blått lys-filter** på Innstillinger-skjermbildet, og trykk deretter på bryteren **Slå på nå** for å aktivere denne funksjonen.

2 Dra justeringslinjen for å justere filterets opasitet.

3 For å angi tidsplanen til å benytte blålysfilteret på skjermen trykker du på bryteren **Slå på som planlagt** for å aktivere den og velge et alternativ.

- **Solnedgang til soloppgang**: Angi at enheten skal bruke blålysfilteret om natten og slå det av om dagen, basert på den aktuelle posisjonen din.
- **Tilpasset tidsplan**: Angi et bestemt tidspunkt som blålysfilteret skal brukes.

Skjermoppløsning

Du kan endre skjermoppløsningen. Den er angitt til FHD+ som standard. En høyere oppløsning gjør skjermen mer levende, men den vil også bruke mer batteristrøm.

1 Trykk på **Skjerm** → **Skjermoppløsning** på Innstillinger-skjermbildet.

2 Dra justeringslinjen for å justere skjermoppløsningen, og trykk deretter på **AKTIVER**.

Alle apper lukkes når du endrer oppløsningen.

Bakgrunner og temaer

Endre bakgrunnsinnstillinger for startskjermbildet og låseskjermen, eller bruk forskjellige temaer på enheten.

Trykk på **Bakgrunner og temaer** på Innstillinger-skjermbildet.

- **Bakgrunner**: Endre innstillingene for bakgrunnen på startskjermbildet og låseskjermen.
- **Tema**: Endre enhetens tema.
- **Ikoner**: Endre ikonstilen.
- **AOD-er**: Velg et bilde som skal vises på skjermen når den er slått av.

Avanserte funksjoner

Du kan aktivere avanserte funksjoner og endre innstillingene som kontrollerer dem.

Trykk på **Avanserte funksjoner** på Innstillinger-skjermbildet.

Sterk risting eller slag mot enheten kan føre til utilsiktet inndata for enkelte funksjoner.

- **Smart hvilemodus**: Still inn enheten til å hindre at skjermen slås av mens du ser på den.
- **Spill**: Aktiver Game Launcher. Se Game Launcher for mer informasjon.
- **Anrops-ID og søppelpostbesk.**: Angi at enheten skal identifisere ulagrede telefonnumre når du mottar innkommende samtaler eller meldinger. Du kan også angi at den skal vise informasjonen din på enheten til den andre parten når du ringer eller sender en melding, selv om mottakeren ikke har lagret telefonnummeret ditt på enheten sin.

Denne funksjonen kan være utilgjengelig, avhengig av område eller tjenesteleverandør.

- **Énhåndsmodus**: Aktiver modus for enhåndsstyring for lettere styring av enheten når du bruker enheten med én hånd.

Denne funksjonen kan være utilgjengelig, avhengig av område eller tjenesteleverandør.

- **Fingersensorbevegelser**: Angi at enheten skal tillate at du åpner eller lukker apper eller funksjoner ved hjelp av sensoren for fingeravtrykksgjenkjenning.

- **Hurtigstart Kamera**: Angi at enheten skal starte kameraet ved å trykke raskt to ganger på strømtasten.

Denne funksjonen kan være utilgjengelig, avhengig av område eller tjenesteleverandør.

- **Enhetsassistentapp**: Velg en enhetsassistanse-app som skal startes når du trykker på og holder inne Hjem-knappen. Enhetsassistanse-appen samler inn informasjon fra det aktuelle skjermbildet og viser relatert informasjon, apper og funksjoner.
- **Flervindu**: Velg en startmetode for Flervindu.
- **Smart bilde av skjermen**: Angi at enheten skal ta bilde av den aktuelle skjermen og området som kan rulles, og beskjære og dele bildet som er tatt av skjermen umiddelbart.
- **Dra håndflaten over for å ta et bilde**: Angi at enheten skal ta et bilde av skjermen når du drar håndflaten til venstre eller høyre over skjermen. Du kan se bilder som er tatt i **Galleri**.

Det er ikke mulig å ta et bilde av skjermen når visse apper og funksjoner er i bruk.

- **Direkteanrop**: Still inn enheten til å foreta et taleanrop ved å plukke opp og holde enheten nær øret mens du viser anrops-, meldings- eller kontaktdetaljer.
- **Smartvarsel**: Angi at enheten skal varsle deg hvis du har ubesvarte anrop eller nye meldinger når du plukker opp enheten.

Denne funksjonen virker kanskje ikke hvis skjermen er slått på eller hvis enheten ikke ligger på en flat overflate.

- **Enkel lyd av**: Angi at enheten skal dempe innkommende anrop eller alarmer ved å bruke håndflatebevegelser eller ved å vende enhetens skjerm nedover.
- **Stryk for å ringe/sende meld.**: Angi at enheten skal ringe eller sende en melding når du sveiper til høyre eller venstre på en kontakt eller et telefonnummer.
- **Send SOS-meldinger**: Angi at enheten skal sende hjelp-meldinger ved å trykke på strømtasten tre ganger. Du kan også sende lydopptak sammen med meldingen til mottakerne.
- **Direkte deling**: Angi at enheten skal vise personene du har kontaktet, på delingsalternativpanelet for å tillate deg å dele innhold direkte.
- **Videoforbedring**: Forbedre bildekvaliteten til videoene dine og opplev mer levende farger.

Denne funksjonen er kanskje ikke tilgjengelig i enkelte apper.

Enhetsvedlikehold

Funksjonen for enhetsvedlikehold gir en oversikt over status for enhetens batteri, lagring, minne og systemsikkerhet. Du kan også optimalisere enheten automatisk med ett trykk med fingeren.

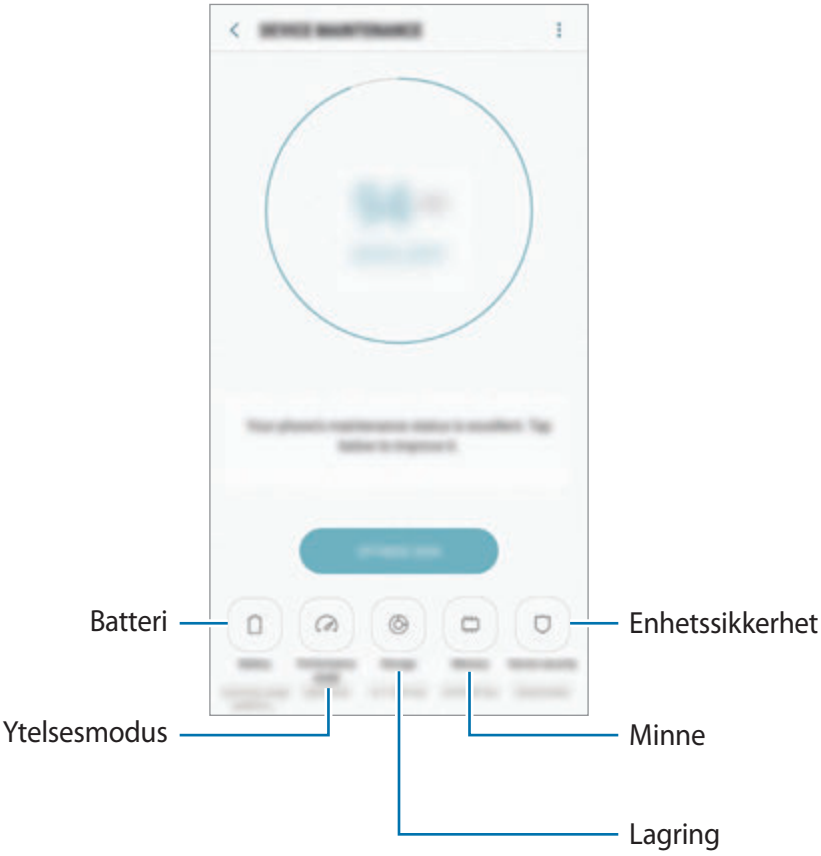

Bruke hurtigoptimaliseringsfunksjonen

Trykk på **Enhetsvedlikehold** → **FIKS NÅ** eller **OPTIMALISER NÅ** på Innstillinger-skjermbildet.

Hurtigoptimaliseringsfunksjonen forbedrer enhetsytelsen gjennom følgende handlinger:

- Frigjøre litt minne.
- Slette unødvendige filer og lukke apper som kjører i bakgrunnen.
- Administrere unormal batteribruk.
- Søke etter krasjede apper og skadelig programvare.

Batteri

Sjekk gjenværende batteristrøm og gjenstående tid som enheten kan brukes. For enheter med lavt batterinivå kan du spare batteristrøm ved å aktivere strømsparingsfunksjoner.

Trykk på **Enhetsvedlikehold** → **Batteri** på Innstillinger-skjermbildet.

- Brukstiden som er igjen viser gjenværende tid før batteriet går tomt for strøm. Brukstiden som er igjen kan variere, avhengig av enhetsinnstillingene og driftsforholdene.
- Du kan ikke motta varslinger fra apper der strømsparingsmodus brukes.

Strømsparingsmodus

- **MID**: Aktiver strømsparingsmodus for å forlenge batteriets brukstid.
- **MAKSIMUM**: I maksimal strømsparingsmodus senker enheten batteriforbruket ved å bruke det mørke temaet og begrense tilgjengelige apper og funksjoner. Nettverkstilkoblinger deaktiveres, unntatt mobilnettverket.

Kontrollere batteriet

Du kan spare batteristrøm ved å forhindre at apper som kjører i bakgrunnen bruker batteristrøm når de ikke brukes. Marker apper fra applisten og trykk **SPAR STRØM**. Trykk også på ⋮ → **Avanserte innstillinger** og angi **Appstrømovervåking**.

Du kan angi at batteriet på enheten skal lades opp raskere. Trykk på ⋮ → **Avanserte innstillinger** og trykk på **Hurtiglading med kabel**-bryteren for å aktivere denne funksjonen.

Ytelsesmodus

Endre enhetens ytelsesmodus i henhold til bruken din, for eksempel spille spill eller musikk, for å oppnå best mulig ytelse.

Trykk på **Enhetsvedlikehold** → **Ytelsesmodus** på Innstillinger-skjermbildet.

- **Optimalisert (anbefalt)**: Balanser batteriets levetid og skjermens oppløsning for daglig bruk.
- **Spill**: Forbedre spillopplevelsen ved å sørge for smidigere kjøring av spillene.
- **Underholdning**: Bruk lyd av superhøy kvalitet, forbedrede bilder og maksimum skjerminnstillinger for å få bedre musikk- og videoavspilling.
- **Høy ytelse**: Bruk de høyeste skjermkvalitetsinnstillingene.

Batteristrømforbruket øker avhengig modusen du bruker.

Lagring

Sjekk status på brukt og tilgjengelig minne.

Trykk på **Enhetsvedlikehold** → **Lagring** på Innstillinger-skjermbildet.

- Den faktiske tilgjengelige kapasiteten til det interne minnet er mindre enn den angitte kapasiteten fordi operativsystemet og standardapper legger beslag på deler av minnet. Tilgjengelig kapasitet kan endres når du oppgraderer enheten.
- Du kan vise den tilgjengelige kapasiteten i det interne minnet i Spesifikasjon-delen for enheten på Samsungs nettsted.

Administrere minnet

Hvis du vil slette restfiler, for eksempel en hurtigbuffer, trykker du på **FJERN NÅ**. Hvis du vil slette filer eller avinstallere apper du ikke bruker lenger, velger du en kategori under **BRUKERDATA**. Merk deretter av for elementene og trykk **SLETT** eller **AVINSTALLER**.

Minne

Trykk på **Enhetsvedlikehold** → **Minne** på Innstillinger-skjermbildet.

For å gjøre enheten raskere ved å redusere mengden minne du bruker, merker du av for apper på listen over apper, og trykker på **FJERN NÅ**.

Enhetssikkerhet

Sjekk enhetens sikkerhetsstatus. Denne funksjonen søker gjennom enheten etter skadelig programvare.

Trykk på **Enhetsvedlikehold** → **Enhetssikkerhet** → **SØK PÅ TELEFONEN** på Innstillinger-skjermbildet.

Apper

Administrer enhetens apper og endre innstillingene deres. Du kan vise appens bruksinformasjon, endre varslings- eller tillatelsesinnstillinger, eller avinstallere eller deaktivere unødvendige apper.

Trykk på **Apper** på Innstillinger-skjermbildet.

Låseskjerm og sikkerhet

Alternativer

Endre innstillingene for sikring av enheten og SIM- eller USIM-kortet.

Trykk på **Låseskjerm og sikkerhet** på Innstillinger-skjermbildet.

Hvilke alternativer som er tilgjengelige kan variere, avhengig av hvilken skjermlåsmetode som er valgt.

- **Skjermlåstype**: Endre skjermlåsmetoden.
- **Ansiktsgjenkjenning**: Angi at skjermen skal låses opp ved å gjenkjenne ansiktet ditt. Se Ansiktsgjenkjenning for mer informasjon.
- **Fingeravtrykkskanner**: Registrer fingeravtrykket ditt for å sikre enheten eller logge på Samsung-kontoen din. Se Fingeravtrykkgjenkjenning for mer informasjon.
- **Irisskanner**: Registrer irisene dine for å sikre enheten eller logge på Samsung-kontoen din. Se Irisgjenkjennelse for mer informasjon.
- **Smart Lock**: Angi at enheten skal låse seg opp automatisk i enkelte situasjoner.

- **Innstillinger for sikker lås**: Endre skjermlåsinnstillingene for den valgte låsemetoden.
- **Always On Display**: Angi at et bilde eller informasjon skal vises på enheten mens skjermen er slått av. Se Always On Display for mer informasjon.
- **Informasjon og FaceWidgets**: Endre innstillingene for elementene som vises på skjermen, når den er av eller låst.
- **Varsler**: Still inn om du vil vise varselsinnhold på låseskjermen eller ikke, og hvilke varsler som skal vises.
- **Appsnarveier**: Velg apper for å vise snarveier for dem på den låste skjermen.
- **Samsung Pass**: Du kan enkelt og sikkert verifisere identiteten din via dine biometriske data. Se Samsung Pass for mer informasjon.
- **Finn min mobil**: Aktiver eller deaktiver Finn min mobil-funksjonen. Gå inn på Finn min mobil-nettstedet (findmymobile.samsung.com) for å spore og kontrollere den tapte eller stjålne enheten.
- **Ukjente kilder**: Angi at enheten skal tillate installasjon av apper fra ukjente kilder.
- **Sikker mappe**: Opprett en sikker mappe for å beskytte privat innhold og apper fra andre. Se Sikker mappe for mer informasjon.
- **Sikker oppstart**: Beskytt enheten din ved å angi at den krever en skjermopplåsingskode når du slår på enheten. Du må angi opplåsingskoden for å starte enheten og motta meldinger og varsler.
- **Krypter SD-kort**: Still inn enheten til å kryptere filer på et minnekort.

  Hvis du tilbakestiller enheten til fabrikkens standardverdier med denne innstillingen aktivert, kan ikke enheten lese dine krypterte filer. Deaktiver derfor denne innstillingen før du tilbakestiller enheten.

- **Andre sikkerhetsinnstillinger**: Konfigurer ekstra sikkerhetsinnstillinger.

Ansiktsgjenkjenning

Du kan angi at skjermen skal låses opp ved å gjenkjenne ansiktet ditt.

- Enheten kan være låst opp av noen eller noe som ser ut som bildet ditt.
- Ansiktsgjenkjenning er mindre sikkert enn mønster, PIN eller passord.
- Vurder følgende når du bruker ansiktsgjenkjenning:
  - Vurder forholdene under registrering, for eksempel om du har briller, lue, maske, skjegg eller mye sminke
  - Påse at du befinner deg i et godt opplyst område og at kameralinsen er ren ved registreringen
  - Kontroller at bildet ikke er uskarpt for å få bedre samsvarsresultater
- Hvis du bruker ansiktet ditt som en metode for å låse skjermen, kan ikke ansiktet ditt brukes for å låse opp skjermen når du slår på enheten. For å bruke enheten må du låse opp skjermen med et mønster, en PIN eller et passord som du angav da du registrerte ansiktet. Pass på så du ikke glemmer mønsteret, PIN-koden eller passordet ditt.

Registrere ansiktet ditt

Det er best å registrere ansiktet innendørs og borte fra direkte sollys.

1 Trykk på **Låseskjerm og sikkerhet** → **Ansiktsgjenkjenning** på Innstillinger-skjermbildet.

2 Lås opp skjermen med den forhåndsinnstilte skjermlåsmetoden.

Hvis du ikke har angitt en skjermlåsingsmetode, må du opprette en.

3 Les instruksjonene på skjermen, og trykk på **FORTSETT**.

4 Hold enheten med skjermen vendt mot deg, og se på skjermen.

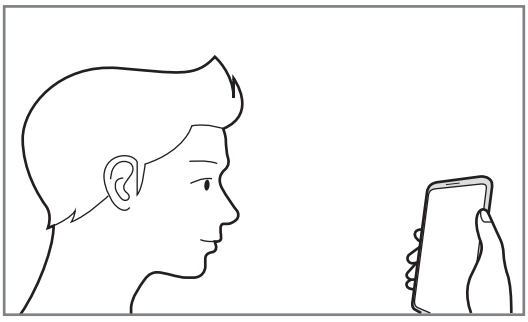

5 Posisjoner ansiktet ditt inni sirkelen på skjermen.

Kameraet skanner ansiktet.

Når et sprettoppvindu for ansiktslås vises, trykker du på **SLÅ PÅ** for å bruke ansiktet ditt til å låse opp skjermen.

Hvis opplåsing av skjermen med ansiktet ditt ikke fungerer ordentlig, trykker du på **Fjern ansiktsdata** for å fjerne det registrerte ansiktet og registrere ansiktet på nytt.

Låse opp skjermen med ansiktsgjenkjenning

Du kan låse opp skjermen med ansiktet ditt i stedet for å bruke et mønster, en PIN-kode eller et passord.

1 Trykk på **Låseskjerm og sikkerhet** → **Ansiktsgjenkjenning** på Innstillinger-skjermbildet.

2 Lås opp skjermen med den forhåndsinnstilte skjermlåsmetoden.

3 Trykk på **Ansiktsopplåsing**-bryteren for å aktivere denne funksjonen.

4 Se på låseskjermen.

Når ansiktet ditt gjenkjennes, kan du låse opp skjermen uten at du trenger bruke en annen metode i tillegg. Hvis ansiktet ditt ikke gjenkjennes, bruker du den forhåndsdefinerte skjermlåsmetoden.

Fingeravtrykkgjenkjenning

For at gjenkjenning av fingeravtrykk skal fungere, må fingeravtrykksinformasjonen registreres og lagres på enheten. Når denne informasjonen er registrert, kan du stille inn enheten til å bruke fingeravtrykk til følgende funksjoner:

- Skjermlås
- Pålogging på Internett
- Bekreftelse av Samsung-konto
- Sikker mappe

- Denne funksjonen kan være utilgjengelig, avhengig av område eller tjenesteleverandør.
- Fingeravtrykkgjenkjenning bruker de unike egenskapene i hvert fingeravtrykk til å forbedre sikkerheten på enheten din. Sannsynligheten for at fingeravtrykkssensoren skal blande sammen to fingeravtrykk, er svært lav. Men i sjeldne tilfeller der separate fingeravtrykk er svært like, kan sensoren gjenkjenne dem som identiske.
- Hvis du bruker fingeravtrykk som en metode for å låse skjermen, kan ikke fingeravtrykket ditt brukes for å låse opp skjermen når du slår på enheten. For å bruke enheten må du låse opp skjermen med et mønster, en PIN-kode eller et passord som du anga når du registrerte fingeravtrykket. Pass på så du ikke glemmer mønsteret, PIN-koden eller passordet ditt.
- Hvis fingeravtrykket ditt ikke gjenkjennes, kan du låse opp enheten med mønsteret, PIN-koden eller passordet du angir når du registrerer fingeravtrykket, og registrerer fingeravtrykket på nytt. Hvis du glemmer mønsteret, PIN-koden eller passordet, vil du ikke kunne bruke enheten før du tilbakestiller den. Samsung er ikke ansvarlig for tap av data eller uleiligheter som forårsakes av glemte opplåsingskoder.

For bedre gjenkjenning av fingeravtrykk

Når du skanner fingeravtrykkene dine på enheten, må du være oppmerksom på følgende forhold som kan virke inn på funksjonen:

- Sensoren for gjenkjenning av fingeravtrykk gjenkjenner fingeravtrykk. Sørg for at sensoren for gjenkjenning av fingeravtrykk ikke blir ripet eller skadet av metallgjenstander, for eksempel mynter, nøkler eller smykker.
- Beskyttelsesfilmene som følger med enheten, kan gjøre at fingeravtrykkssensoren ikke virker. Ta av beskyttelsesfilmen for å øke følsomheten for fingeravtrykk.
- Sørg for at området for gjenkjenning av fingeravtrykk og fingrene dine er rene og tørre.
- Enheten gjenkjenner kanskje ikke fingeravtrykk som er endret av rynker eller arr.
- Enheten gjenkjenner kanskje ikke fingeravtrykk fra små eller tynne fingre.
- Hvis du bøyer fingeren eller bruker fingertuppen, kan det hende at enheten ikke gjenkjenner fingeravtrykkene. Sørg for å dekke hele sensoren med fingeren.
- Du kan oppnå bedre gjenkjenning ved å registrere fingeravtrykk på hånden som oftest brukes til å utføre oppgaver på enheten.
- I tørre miljøer kan statisk elektrisitet bygge seg opp i enheten. Unngå å bruke denne funksjonen i tørre miljøer. Før du bruker funksjonen, bør du lade ut statisk elektrisitet ved å berøre et metallobjekt.

Registrere fingeravtrykk

1 Trykk på **Låseskjerm og sikkerhet** → **Fingeravtrykkskanner** på Innstillinger-skjermbildet.

2 Lås opp skjermen med den forhåndsinnstilte skjermlåsmetoden.

Hvis du ikke har angitt en skjermlåsingsmetode, må du opprette en.

3 Plasser fingeren på fingeravtrykkssensoren.

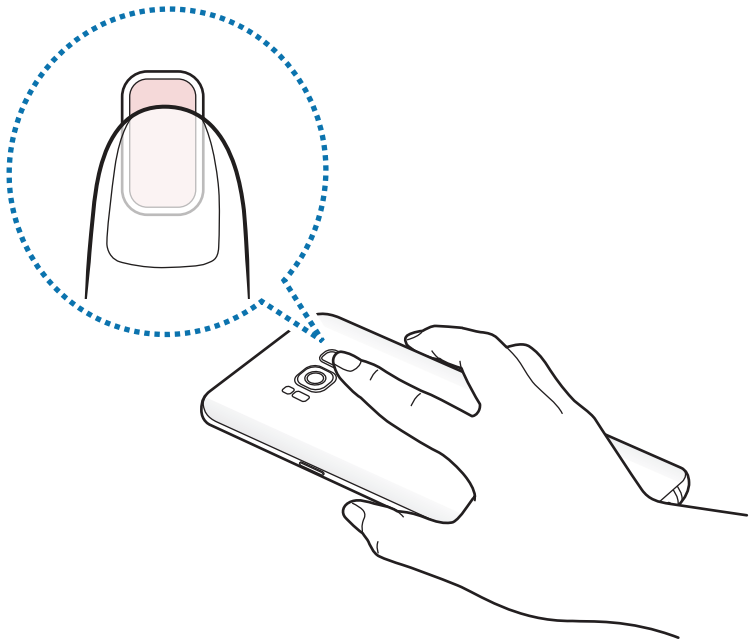

4 Når enheten har oppdaget fingeren, løfter du den opp og plasserer den på sensoren én gang til.

Gjenta denne handlingen til fingeravtrykket er registrert. Trykk på **UTFØRT** når du er ferdig med å registrere fingeravtrykk.

Når et sprettoppvindu for fingeravtrykk vises, trykker du på **SLÅ PÅ** for å bruke fingeravtrykket til å låse opp skjermen.

Slette fingeravtrykk

Du kan slette registrerte fingeravtrykk.

1 Trykk på **Låseskjerm og sikkerhet** → **Fingeravtrykkskanner** på Innstillinger-skjermbildet.

2 Lås opp skjermen med den forhåndsinnstilte skjermlåsmetoden.

3 Trykk på **REDIGER**.

4 Merk fingeravtrykkene som skal slettes og trykk på **FJERN**.

Verifisere passordet for Samsung-kontoen din

Du kan bruke fingeravtrykk til å verifisere passordet for Samsung-kontoen din. Du kan bruke et fingeravtrykk i stedet for å angi passordet, for eksempel når du kjøper innhold fra **Galaxy Apps**.

1 Trykk på **Låseskjerm og sikkerhet** → **Fingeravtrykkskanner** på Innstillinger-skjermbildet.

2 Lås opp skjermen med den forhåndsinnstilte skjermlåsmetoden.

3 Trykk på **Samsung-konto**-bryteren for å aktivere denne funksjonen.

4 Logg på Samsung-kontoen din.

Bruke fingeravtrykk til å logge på kontoer

Når du registrerer fingeravtrykkene dine i Samsung Pass, kan du bruke dem til å logge inn på nettsider som støtter ID- og passordlagring. Se Samsung Pass for mer informasjon.

Denne funksjonen er bare tilgjengelig for nettsider som du åpner via **Internett**-appen.

Låse opp skjermen med fingeravtrykk

Du kan låse opp skjermen med fingeravtrykket ditt i stedet for å bruke et mønster, en PIN-kode eller et passord.

1 Trykk på **Låseskjerm og sikkerhet** → **Fingeravtrykkskanner** på Innstillinger-skjermbildet.

2 Lås opp skjermen med den forhåndsinnstilte skjermlåsmetoden.

3 Trykk på **Lås opp med fingeravtrykk** for å aktivere denne funksjonen.

4 Legg fingeren på sensoren for gjenkjenning av fingeravtrykk når låseskjermen vises for å skanne fingeravtrykket ditt.

Irisgjenkjennelse

Funksjonen for irisgjenkjennelse bruker de unike kjennetegnene til iriser, som form og farge, til å styrke sikkerheten til enheten. Irisdataene kan brukes til ulike autentiseringsformål. Når du har registrert irisene dine, kan du stille inn enheten til å bruke iriser til følgende funksjoner:

- Skjermlås
- Pålogging på Internett
- Bekreftelse av Samsung-konto
- Sikker mappe

- Denne funksjonen kan være utilgjengelig, avhengig av område eller tjenesteleverandør.
- Hvis du bruker iris som en metode for å låse skjermen, kan ikke irisene dine brukes for å låse opp skjermen når du slår på enheten. For å bruke enheten må du låse opp skjermen med et mønster, en PIN-kode eller et passord som du anga når du registrerte irisene. Pass på så du ikke glemmer mønsteret, PIN-koden eller passordet ditt.
- Hvis irisene dine ikke gjenkjennes, kan du låse opp enheten med mønsteret, PIN-koden eller passordet du angir når du registrerer irisene, og registrere irisene dine på nytt. Hvis du glemmer mønsteret, PIN-koden eller passordet, vil du ikke kunne bruke enheten før du tilbakestiller den. Samsung er ikke ansvarlig for tap av data eller uleiligheter som forårsakes av glemte opplåsingskoder.

Forholdsregler for å bruke irisgjenkjennelse

Før du bruker irisgjenkjennelseskameraet og LED, må du huske på disse forholdsreglene:

- For å beskytte øynene, må du holde skjermen minst 20 cm fra ansiktet når du bruker irisgjenkjennelse.
- Ikke fest uoffisielle skjermbeskyttere (personvernbeskyttelsesfilmer, beskyttere i herdet glass osv.) til enheten din. Det kan hende at LED-lampen for irisgjenkjennelse ikke slås av, selv om du er svært nær den.
- Ikke bruk irisgjenkjennelse med spedbarn. Det kan skade synet deres.

- Personer som har opplevd svimmelhet, anfall, tap av bevissthet, hukommelsestap eller andre symptomer knyttet til epilepsi, eller som har hatt slike symptomer og tilstander i familien, bør rådføre seg med lege før de tar i bruk irisskanneren.
- Irisskanneren er ikke ment å brukes som medisinsk utstyr. Biometriske data som innsamles og lagres lokalt av irisskanneren er ikke ment å brukes til diagnostisering, behandling eller forebyggelse av medisinske lidelser.

Alternative sikkerhetsalternativer er tilgjengelige på enheten din. Følg alle instruksjonene for bruk av denne funksjonen.

For bedre irisgjenkjennelse

Det kan hende at telefonen ikke gjenkjenner irisene dine hvis:

- Noe forhindrer kameraet fra å få en tydelig visning av irisene (f.eks. briller, gjenskinn, lave øyelokk, nylig øyeoperasjon eller en medisinsk lidelse).
- Noe kommer mellom kameraet eller LED-lampen (f.eks. skjermbeskytter, skitt, skade på kameraet).
- Lyset er svært ulikt fra når du registrerte irisene (f.eks.for lyst rom).
- Telefonen er vippet for mye eller er i bevegelse.

Hold enheten omtrent 25–35 cm unna ansiktet med skjermen mot deg.

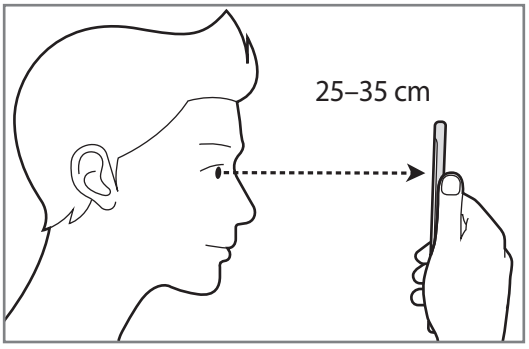

Registrere iriser

Enheten kan bare lagre irisdata for én person. Du kan ikke registrere mer enn ett sett med iriser.

1 Trykk på **Låseskjerm og sikkerhet** → **Irisskanner** på Innstillinger-skjermbildet.

2 Lås opp skjermen med den forhåndsinnstilte skjermlåsmetoden.

Hvis du ikke har angitt en skjermlåsingsmetode, må du opprette en.

3 Les instruksjonene på skjermen, og trykk på **FORTSETT**.

Hvis du bare vil registrere irisen på det ene øyet, trykker du på **Registrer bare 1 iris**

4 Hold enheten med skjermen vendt mot deg, og se på skjermen.

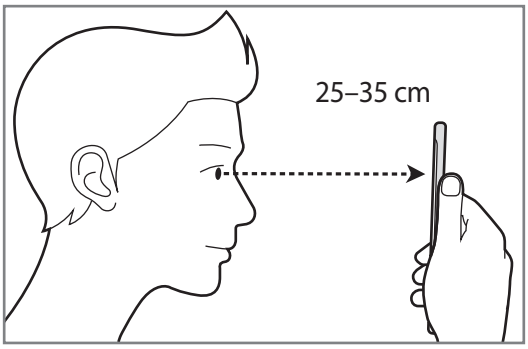

5 Posisjoner øynene dine inni sirklene på skjermen, og åpne øynene helt.

Irisgjenkjennelseskameraet skanner irisene dine.

6 Når et sprettoppvindu for iris vises, trykker du på **SLÅ PÅ** for å bruke irisene dine til å låse opp skjermen.

Når du stryker på den låste skjermen, vises irisgjenkjennelsesskjermen. Se på skjermen for å skanne irisene dine.

Slette iriser

Du kan slette de registrerte irisene.

1 Trykk på **Låseskjerm og sikkerhet** → **Irisskanner** på Innstillinger-skjermbildet.

2 Lås opp skjermen med den forhåndsinnstilte skjermlåsmetoden.

3 Trykk på **Fjern irisdata**.

Når de registrerte irisene er slettet, deaktiveres også alle de relaterte funksjonene.

Verifisere passordet for Samsung-kontoen din

Du kan bruke irisene dine til å verifisere passordet for Samsung-kontoen din. Du kan bruke irisene dine i stedet for å angi passordet, for eksempel når du kjøper innhold fra **Galaxy Apps**.

1 Trykk på **Låseskjerm og sikkerhet** → **Irisskanner** på Innstillinger-skjermbildet.

2 Lås opp skjermen med den forhåndsinnstilte skjermlåsmetoden.

3 Trykk på **Samsung-konto**-bryteren for å aktivere denne funksjonen.

4 Logg på Samsung-kontoen din.

Bruke iriser til å logge på kontoer

Når du registrerer irisene dine i Samsung Pass, kan du bruke dem til å logge inn på nettsider som støtter ID- og passordlagring. Se Samsung Pass for mer informasjon.

Denne funksjonen er bare tilgjengelig for nettsider som du åpner via **Internett**-appen.

Låse opp skjermen med iriser

Du kan låse opp skjermen med irisene dine i stedet for å bruke et mønster, en PIN-kode eller et passord.

1 Trykk på **Låseskjerm og sikkerhet** → **Irisskanner** på Innstillinger-skjermbildet.

2 Lås opp skjermen med den forhåndsinnstilte skjermlåsmetoden.

3 Trykk på **Irisopplåsing**-bryteren for å aktivere denne funksjonen.

4 Stryk på den låste skjermen og posisjoner øynene inni sirklene på skjermen for å skanne irisene.

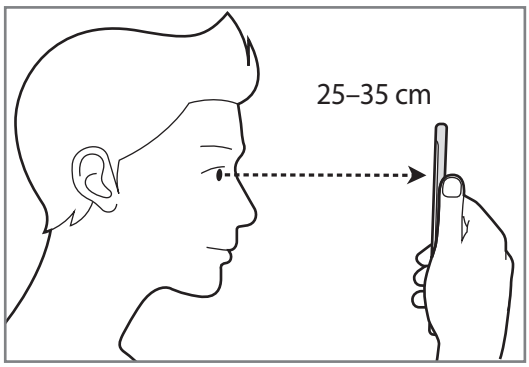

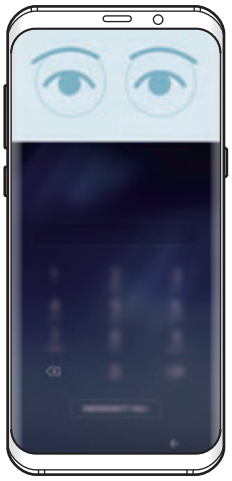

Hvis du vil låse opp skjermen med irisgjenkjenning, uten å sveipe på den låste skjermen, trykker du på bryteren **Irisopplåsing når skjerm slås på** for å aktivere denne funksjonen.

Samsung Pass

Du kan bruke Samsung Pass til sikker verifisering av identiteten din når du bruker apptjenester eller går til nettsteder, via dine biometriske data i stedet for å angi ID eller passord.

- Enheten må være koblet til et mobilnettverk for å bruke denne funksjonen.
- Du må logge på Samsung-kontoen din for å kunne bruke denne funksjonen. Se Samsung-konto for mer informasjon.
- Funksjonen for pålogging via nettsteder er bare tilgjengelig for nettsteder som du åpner via **Internett**-appen. Enkelte nettsteder støtter kanskje ikke denne funksjonen.

Registrere Samsung Pass

Før du begynner å bruke Samsung Pass, må du registrere dine biometriske data i Samsung Pass.

1. Trykk på **Låseskjerm og sikkerhet** → **Samsung Pass** på Innstillinger-skjermbildet.
2. Les instruksjonene på skjermen, og trykk på **LOGG PÅ**.
3. Angi ID-en for Samsung-kontoen din, og trykk på **LOGG PÅ**.
4. Les og godta vilkårene og betingelsene, og trykk på **NESTE**.
5. Trykk på **FINGERAVTRYKK** eller **IRISER**, og registrer fingeravtrykkene eller irisene dine.

   Se Fingeravtrykkgjenkjenning eller Irisgjenkjennelse for å få mer informasjon.
6. Skann fingeravtrykkene eller irisene dine for å fullføre Samsung Pass-registreringen.

Bruk Samsung Pass til å logge på nettsteder

Du kan bruke Samsung Pass til å logge på nettsteder som støtter lagring av ID og passord, på en enkel måte.

1 Åpne et nettsted du vil logge deg på.

2 Skriv inn brukernavnet og passordet ditt, og trykk deretter på påloggingsknappen på nettstedet.

3 Merk av for **Logg på med biometri via Samsung Pass**, og trykk på **HUSK**.

Nå kan du bruke de biometriske dataene du registrerte i Samsung Pass, når du skal logge deg på nettstedet.

Administrere påloggingsinformasjon

Du kan vise listen over nettsteder du har angitt til å bruke Samsung Pass, og administrere påloggingsinformasjonen.

1 Trykk på **Låseskjerm og sikkerhet** → **Samsung Pass** på Innstillinger-skjermbildet.

2 Lås opp skjermen med den forhåndsinnstilte skjermlåsmetoden.

3 Trykk på **Nettpåloggingsinformasjon**.

4 Velg et nettsted fra listen.

5 Trykk på ⋮ → **Rediger**, og endre ID-en din, passordet ditt og navnet på nettstedet.

Du kan slette nettstedet ved å trykke på ⋮ → **Slett**.

Bruke Samsung Pass med apper

Når du bruker apper som støtter Samsung Pass, kan du enkelt logge deg på med Samsung Pass.

Du kan se listen over apper som støtter Samsung Pass, ved å åpne Innstillinger-skjermbildet og trykke på **Låseskjerm og sikkerhet** → **Samsung Pass** → **Apper som støttes**. Hvis ingen apper støtter Samsung Pass, vises ikke **Apper som støttes**.

- Tilgjengelige apper kan variere avhengig av område eller tjenesteleverandør.
- Samsung er ikke ansvarlig for tap eller uleiligheter som forårsakes av at du logger deg på apper via Samsung Pass.

Slette Samsung Pass-dataene

Du kan slette dine biometriske data, påloggingsinformasjon til nettstedet og app-dataene som er registrert i Samsung Pass med **Slett data**. Ditt samtykke i vilkårene og betingelsene vil fortsatt gjelde, og Samsung-kontoen vil fortsatt være aktiv.

1. Trykk på **Låseskjerm og sikkerhet** → **Samsung Pass** på Innstillinger-skjermbildet.
2. Lås opp skjermen med den forhåndsinnstilte skjermlåsmetoden.
3. Trykk på **Slett data**.
4. Tast inn passordet for din Samsung-konto.

   Samsung Pass-dataene dine slettes.

Sikker mappe

Sikker mappe beskytter privat innhold og apper, som bilder og notater, slik at ingen andre får tilgang til det. Hold privat innhold og apper sikkert selv når enheten er låst opp.

Sikker mappe er et separat, sikret lagringsområde. Dataene i Sikker mappe kan ikke overføres til andre enheter via delemetoder som ikke støttes, for eksempel USB eller Wi-Fi Direct. Forsøk på å tilpasse operativsystemet eller endre programvaren vil føre til at Sikker mappe automatisk låses og blir utilgjengelig. Før du lagrer data i Sikker mappe må du sørge for å sikkerhetskopiere dataene et annet sikkert sted.

Konfigurere Sikker mappe

1 Start **Sikker mappe**-appen.

Alternativt åpner du **Innstillinger**-appen og trykker på **Låseskjerm og sikkerhet** → **Sikker mappe**.

2 Trykk på **START**.

3 Trykk på **LOGG PÅ** for å logge på Samsung-kontoen din.

4 Velg en låsemetode du vil bruke for Sikker mappe, og følg instruksjonene på skjermen for å fullføre oppsettet.

Hvis du vil endre navnet eller ikonfargen for Sikker mappe, trykker du på **Sikker mappe** → ⋮ → **Tilpass ikon**.

- Når du åpner **Sikker mappe**-appen, må du låse opp appen ved hjelp av den forhåndsinnstilte låsemetoden.
- Hvis du glemmer opplåsingskoden for Sikker mappe, kan du tilbakestille det med Samsung-kontoen din. Trykk på tilbakestillingsknappen som vises når feil kode angis, og skriv inn passordet for Samsung-kontoen.

Stille inn automatisk lås for Sikker mappe

Angi at enheten automatisk skal låse Sikker mappe når den ikke er i bruk.

1 Start **Sikker mappe**-appen og trykk på ⋮ → **Innstillinger** → **Lås Sikker mappe automatisk**.

2 Velg et låsealternativ.

Du låser Sikker mappe manuelt ved å trykke på **Lås**.

Flytte innhold til Sikker mappe

Flytt innhold, som bilder og kontakter, til Sikker mappe. Følgende handlinger er eksempler på flytting av et bilde fra standard lagringsplass til Sikker mappe.

1 Åpne **Sikker mappe**-appen og trykk på **Legg til filer**.

2 Trykk på **Bilder**, merk av bilder du vil flytte, og trykk deretter på **UTFØRT**.

3 Trykk på **FLYTT**.

De valgte elementene blir slettet fra den opprinnelige mappen og flyttet til Sikker mappe. Du kan kopiere elementer ved å trykke på **KOPIER**.

Metoden som brukes til å flytte innhold, kan variere, avhengig av innholdstypen.

Flytte innhold fra Sikker mappe

Du kan flytte innhold fra Sikker mappe til tilsvarende app i standard lagringsplass. Følgende handlinger er eksempler på flytting av et bilde fra Sikker mappe til standard lagringsplass.

1 Start **Sikker mappe**-appen.

2 Velg et bilde.

3 Trykk på ⋮ → **Flytt ut av Sikker mappe**.

De valgte elementene flyttes til **Galleri** på standard lagringsplass.

Legge til apper

Legg til en app for bruk i Sikker mappe.

1 Start **Sikker mappe**-appen og trykk på **Legg til apper**.

2 Merk av for en eller flere av appene som er installert på enheten, og trykk på **OK**.

Hvis du vil installere apper fra **Play Butikk** eller **Galaxy Apps**, trykker du på **LAST NED FRA PLAY BUTIKK** eller **LAST NED FRA GALAXY APPS**.

Fjerne apper fra Sikker mappe

Trykk på **Rediger apper**, merk av for apper, og trykk deretter på **Avinstaller**.

Legge til kontoer

Legg til Samsung- og Google-kontoene dine, eller andre kontoer, som du vil synkronisere med appene i Sikker mappe.

1 Start **Sikker mappe**-appen og trykk på ⋮ → **Innstillinger** → **Kontoer** → **Legg til konto**.

2 Velg en kontotjeneste.

3 Følg instruksjonene på skjermen for å fullføre konfigureringen av kontoen.

Skjule Sikker mappe

Du kan skjule Sikker mappe-snarveien fra appskjermbildet.

Åpne **Sikker mappe**-appen, trykk på ⋮ → **Innstillinger** og trykk deretter på **Vis Sikker mappe**-bryteren for å deaktivere denne funksjonen.

Alternativt drar du statuslinjen nedover for å åpne varselspanelet. Deretter sveiper du nedover på varselspanelet, og trykker på **Sikker mappe** for å deaktivere funksjonen.

Sikkerhetskopiere og gjenopprette Sikker mappe

Sikkerhetskopier innhold og apper i Sikker mappe til Samsung-nettskyen ved å bruke Samsung-kontoen, og gjenopprett dem senere.

Sikkerhetskopiere data

1 Start **Sikker mappe**-appen og trykk på ⋮ → **Innstillinger** → **Sikkerh.kop. og gjenoppr.**

2 Trykk på **Legg til konto** og registrer og logg på Samsung-kontoen din.

3 Trykk på **Sikkerhetskopier Sikker mappe-data**.

4 Merk av for elementene du vil sikkerhetskopiere, og trykk på **SIKKERHETSKOPIER NÅ**.

Data sikkerhetskopieres til Samsung Cloud.

Gjenopprette data

1 Start **Sikker mappe**-appen og trykk på ⋮ → **Innstillinger** → **Sikkerh.kop. og gjenoppr.**

2 Trykk på **Gjenopprett sikkerhetskopi**.

3 Velg en enhet og datatypene du vil gjenopprette, og trykk på **GJENOPPRETT NÅ**.

Sikkerhetskopierte data gjenopprettes på enheten din.

Avinstallere Sikker mappe

Du kan avinstallere Sikker mappe, inkludert innholdet og appene i den.

Start **Sikker mappe**-appen og trykk på ⋮ → **Innstillinger** → **Avinstaller**.

Hvis du vil sikkerhetskopiere innhold før du avinstallerer Sikker mappe, merker du av for **Flytt mediefiler ut av Sikker mappe** og trykker på **AVINSTALLER**. Du får tilgang til data sikkerhetskopiert fra Sikker mappe ved å åpne **Samsung**-mappen, starte **Mine filer**-appen og trykke på **Intern lagring** → **Secure Folder**.

Notater som er lagret i **Samsung Notes** sikkerhetskopieres ikke.

Nettsky og kontoer

Alternativer

Synkroniser, sikkerhetskopier og gjenopprett enhetsdata med Samsung Cloud. Du kan også registrere og administrere kontoer, slik som Samsung-kontoen eller Google-kontoen din, eller overføre data til eller fra andre enheter med Smart Switch.

Trykk på **Nettsky og kontoer** på Innstillinger-skjermbildet.

Sikkerhetskopier data til en sikker plassering, for eksempel Samsung Cloud eller en datamaskin, ved jevne mellomrom, slik at du kan gjenopprette dem hvis dataene blir skadet eller går tapt på grunn av en uforutsett tilbakestilling til fabrikkinnstillingene.

- **Samsung Cloud**: Du kan administrere innholdet du vil lagre sikkert i Samsung Cloud. Sjekk bruksstatus for Samsung Cloud-lagring og synkroniser, sikkerhetskopier og gjenopprett dataene dine. Se Samsung Cloud for mer informasjon.
- **Min profil**: Administr personlige opplysninger og Samsung-kontodetaljer.
- **Kontoer**: Legg til Samsung- og Google-kontoene dine eller andre kontoer som du vil synkronisere med.
- **Sikkerh.kop. og gjenoppr.**: Oppbevar personlige opplysninger, appdata og innstillinger sikkert på enheten. Du kan sikkerhetskopiere sensitive opplysninger og få tilgang til dem senere. Du må logge på Google- eller Samsung-kontoen din for å sikkerhetskopiere eller gjenopprette data. Se Sikkerh.kop. og gjenoppr. for mer informasjon.
- **Smart Switch**: Start Smart Switch, og overfør data fra den gamle enheten. Se Smart Switch for mer informasjon.

Sikkerh.kop. og gjenoppr.

Oppbevar personlige opplysninger, appdata og innstillinger sikkert på enheten. Du kan sikkerhetskopiere sensitive opplysninger og få tilgang til dem senere. Du må logge på Google- eller Samsung-kontoen din for å sikkerhetskopiere eller gjenopprette data.

Bruke en Samsung-konto

På Innstillinger-skjermbildet trykker du på **Nettsky og kontoer** → **Sikkerh.kop. og gjenoppr.** → **Sikkerhetskopiinnstillinger** for Samsung-kontoen, trykk på bryterne ved siden av elementene du vil sikkerhetskopiere for å aktivere dem, og trykk deretter på **SIKKERHETSKOPIER NÅ**.

Data sikkerhetskopieres til Samsung Cloud. Se Samsung Cloud for mer informasjon.

Hvis du vil angi at enheten skal ta sikkerhetskopier av data automatisk, trykker du på **AUTOMATISK SIKKERHETSKOPIERING**-bryteren for å aktivere denne funksjonen.

Hvis du vil gjenopprette data fra Samsung Cloud ved å bruke en Samsung-konto, trykker du på **Gjenopprett**. Velg en enhet og datatypene du vil gjenopprette, og trykk på **GJENOPPRETT NÅ**. De valgte dataene gjenopprettes på enheten din.

Bruke en Google-konto

På Innstillinger-skjermbildet trykker du på **Nettsky og kontoer** → **Sikkerh.kop. og gjenoppr.**, og deretter trykker du på **Sikkerhetskopier mine data**-bryteren for Google-kontoen for å aktivere denne funksjonen. Trykk på **Sikkerhetskopieringskonto**, og velg en konto som sikkerhetskopieringskonto.

Hvis du vil gjenopprette data ved å bruke en Google-konto, trykker du på **Automatisk gjenoppretting**-bryteren for å aktivere denne funksjonen. Når du installerer appene på nytt, blir sikkerhetskopierte innstillinger og data gjenopprettet.

Google

Konfigurer innstillingene for enkelte Google-funksjoner.

Trykk på **Google** på Innstillinger-skjermbildet.

Tilgjengelighet

Konfigurer forskjellige innstillinger for å få bedre tilgjengelighet til enheten. Se Tilgjengelighet for mer informasjon.

Trykk på **Tilgjengelighet** på Innstillinger-skjermbildet.

Generell styring

Tilpass enhetens systeminnstillinger eller nullstill enheten.

Trykk på **Generell styring** på Innstillinger-skjermbildet.

- **Språk og inndata**: Velg enhetsspråk og endre innstillinger, for eksempel for tastatur og taleinndata. Noen alternativer kan være utilgjengelige for det valgte språket. Se Legge til språk på enheten for mer informasjon.
- **Dato og tid**: Få tilgang til og endre følgende innstillinger for å styre hvordan enheten viser klokkeslett og dato.

Hvis batteriet lades fullstendig ut eller tas ut av enheten, vil både klokkeslettet og datoen bli tilbakestilte.

- **Kontakt oss**: Still spørsmål eller les vanlige spørsmål. Se Samsung Members for mer informasjon.
- **Rapporter diagnostikkinfo.**: Angi at enheten automatisk skal sende enhetens diagnostikk- og bruksinformasjon til Samsung.
- **Markedsføringsinformasjon**: Angi om du vil motta markedsføringsinformasjon fra Samsung, som spesialtilbud, medlemskapsfordeler og nyhetsbrev.
- **Nullstill**: Nullstill enhetens innstillinger eller tilbakestill til fabrikkinnstilte data. Du kan nullstille alle innstillingene dine og nettverksinnstillingene. Du kan også angi at enheten skal startes på nytt på et angitt tidspunkt for enhetsoptimalisering.

Legge til språk på enheten

Du kan legge til språk som skal brukes på enheten.

1 Trykk på **Generell styring** → **Språk og inndata** → **Språk** → **Legg til språk** på Innstillinger-skjermbildet.

Hvis du vil vise alle språkene som kan legges til, trykker du på ⋮ → **Alle språk**.

2 Velg et språk som du vil legge til.

3 Du angir det valgte språket som standardspråk ved å trykke på **ANGI SOM STAND.** Du beholder nåværende språkinnstilling ved å trykke på **BEHOLD GJELD.**

Det valgte språket legges til i språklisten. Hvis du har endret det valgte språket, blir det valgte språket lagt til øverst på listen.

For å endre standardspråket fra språklisten drar du ⇕ ved siden av språket og flytter det øverst på listen. Deretter trykker du på **AKTIVER**. Hvis appen ikke støtter standardspråket, brukes det neste støttede språket i listen.

Programvareoppdatering

Oppdater programvaren på enheten via FOTA-tjenesten (firmware over-the-air). Du kan også planlegge programvareoppdateringer.

Trykk **Programvareoppdatering** på Innstillinger-skjermbildet.

Hvis nødprogramvareoppdateringer er utgitt for enhetens sikkerhet og for å blokkere nye typer sikkerhetstrusler, installeres de automatisk uten ditt samtykke.

- **Last ned oppdateringer manuelt**: Se etter og installer oppdateringer manuelt.
- **Last ned oppdateringer automatisk**: Angi at enheten skal laste ned oppdateringer automatisk når den er koblet til et Wi-Fi-nettverk.
- **Planlagte oppdateringer**: Angi at enheten skal installere nedlastede oppdateringer på et bestemt tidspunkt.

Informasjon om sikkerhetsoppdateringer

Sikkerhetsoppdateringer utgis for å øke sikkerheten på enheten og beskytte personlige opplysninger. Gå til security.samsungmobile.com for å få en oversikt over sikkerhetsoppdateringer for modellen din.

Nettstedet støtter bare noen språk.

Brukerhåndbok

Vis hjelpeinformasjon for å lære om hvordan du bruker enheten og appene eller konfigurerer viktige innstillinger.

Trykk på **Brukerhåndbok** på Innstillinger-skjermbildet.

Om telefonen

Få tilgang til enhetsinformasjonen.

Trykk på **Om telefonen** på Innstillinger-skjermbildet.

- **Mitt telefonnummer**: Vis telefonnummeret ditt.
- **Status**: Vis forskjellig enhetsinformasjon, som SIM-kortstatus, Wi-Fi MAC-adresse og serienummer.
- **Juridisk informasjon**: Vis juridisk informasjon knyttet til enheten, som sikkerhetsinformasjon og åpen kilde-lisens.
- **Enhetsnavn**: Vis og rediger navnet som vises når du kobler enheten til andre enheter over Bluetooth, Wi-Fi Direct og andre metoder.
- **Modellnummer**: Vis enhetens modellnummer.
- **Programvareinformasjon**: Vis enhetens programvareinformasjon, som operativsystemversjon og fastvareversjon.
- **Batteriinformasjon**: Vis enhetens batteristatus og -informasjon.

Tillegg

Tilgjengelighet

Om Tilgjengelighet

Gjør tilgjengeligheten bedre med funksjoner som gjør enheten lettere å bruke for brukere med redusert syn, hørsel eller nedsatt bevegelighet i fingrene.

Start **Innstillinger**-appen og trykk på **Tilgjengelighet**.

Voice Assistant (taletilbakemelding)

Aktivere eller deaktivere Voice Assistant

Når du aktiverer Voice Assistant, startes taletilbakemelding på enheten. Når du trykker én gang på den valgte funksjonen, leser enheten teksten på skjermen høyt. Du aktiverer funksjonen ved å trykke to ganger på den.

Start **Innstillinger**-appen, trykk på **Tilgjengelighet** → **Syn** → **Voice Assistant** og trykk deretter på bryteren for å aktivere denne funksjonen.

For å deaktivere Voice Assistant trykker du på bryteren og deretter raskt to ganger hvor som helst på skjermen.

Når du aktiverer Voice Assistant for første gang, vil veiledningen starte etter aktivering. Du kan spille den av på nytt ved å klikke på **Voice Assistant-hjelp**.

Enkelte funksjoner er ikke tilgjengelige når du bruker Voice Assistant.

Styre skjermen med fingerbevegelser

Du kan bruke forskjellige fingerbevegelser for å styre skjermen mens du bruker Voice Assistant.

Bevegelser med én finger

- Trykke én gang: Les elementet under fingeren høyt. For å utforske skjermen plasserer du en finger på skjermen, og beveger den på skjermen.
- Trykke to ganger: Åpne det valgte elementet. Når de valgte elementene leses høyt, og du hører elementet som du ønsker, slipper du fingeren fra elementet. Trykk deretter raskt to ganger hvor som helst på skjermen.
- Trykke raskt to ganger på og holde på skjermen: Flytt et element eller gå inn på et tilgjengelig alternativ.
- Stryke til venstre: Gå til det forrige elementet.
- Stryke til høyre: Gå til det neste elementet.
- Stryke opp- eller nedover: Endre de nyeste innstillingene for kontekstmenyen.
- Stryke til venstre og deretter til høyre i én bevegelse: Bla oppover på skjermen.
- Stryke til høyre og deretter til venstre i én bevegelse: Bla nedover på skjermen.
- Stryke oppover, så nedover, i én bevegelse: Gå til første element på skjermen.
- Stryke nedover, så oppover i én bevegelse: Gå til siste element på skjermen.

Bevegelser med to fingre

- Trykke to ganger: Start avspilling, sett den på pause eller gjenoppta den.
- Trykke tre ganger: Sjekk gjeldende klokkeslett, gjenværende batterikapasitet og mer. Hvis du vil endre hvilke elementer som skal leses opp høyt, starter du **Innstillinger**-appen og trykker på **Tilgjengelighet** → **Syn** → **Voice Assistant** → **INNSTILLINGER** → **Statuslinjeinformasjon**.
- Trykke raskt fire ganger: Aktivere eller deaktivere taletilbakemelding.
- Stryke til venstre: Gå til neste side.
- Stryke til høyre: Gå tilbake til forrige side.
- Stryke oppover: Bla nedover i listen.
- Stryke nedover: Bla oppover på listen.

- Stryke oppover eller nedover på startskjermbildet: Åpne appskjermbildet.
- Stryke oppover eller nedover på appskjermbildet: Gå tilbake til startskjermbildet.
- Stryke i hvilken som helst retning på låseskjermen: Lås opp skjermen.
- Stryke nedover fra toppen av skjermen: Åpne varselspanelet.

Bevegelser med tre fingre

- Trykke én gang: Begynn å lese elementer høyt fra toppen.
- Trykke to ganger: Begynn å lese fra det neste elementet.
- Trykke tre ganger: Les den sist valgte teksten og kopier den til utklippstavlen.
- Stryke til venstre eller høyre: Åpne kontekstmenyen og bla gjennom alternativene.
- Stryke opp- eller nedover: Endre tekstlesning og velge detaljnivå.
- Stryke oppover, så nedover, i én bevegelse: Gå tilbake til forrige skjermbilde.
- Stryke nedover, så oppover, i én bevegelse: Gå tilbake til startskjermbildet.

Bevegelser med fire fingre

- Trykke: Gå tilbake til det forrige skjermbildet.
- Trykke to ganger: Gå tilbake til startskjermbildet.
- Trykke tre ganger: Åpne listen over nylige apper.

Bruke kontekstmenyen

Stryk til venstre eller høyre med tre fingre når du bruker Voice Assistant. Kontekstmenyen vises og enheten vil lese alternativene høyt. Stryk til venstre eller høyre med tre fingre for å bla gjennom alternativene. Når du hører alternativet du ønsker, stryker du opp- eller nedover for å bruke alternativet eller justere innstillingene for det. Når du for eksempel hører **Enhetsvolum**, kan du justere volumet ved å stryke opp- eller nedover.

Legge til og behandle bildeetiketter

Du kan tilordne etiketter til bilder på skjermen. Enheten leser etikettene høyt når bildene velges. Legg etiketter til umerkede bilder ved å trykke på skjermen to ganger med tre fingre og holde på den.

Du kan administrere etikettene ved å starte **Innstillinger**-appen og trykke på **Tilgjengelighet** → **Syn** → **Voice Assistant** → **INNSTILLINGER** → **Admin. tilpassede etiketter**.

Konfigurere innstillinger for Voice Assistant

Du kan konfigurere innstillinger for Voice Assistant etter behov.

Start **Innstillinger**-appen og trykk på **Tilgjengelighet** → **Syn** → **Voice Assistant** → **INNSTILLINGER**.

- **Talevolum**: Velg volumnivået for taletilbakemelding.
- **Tekst-til-tale**: Du kan endre innstillingene for tekst-til-tale-funksjonene som brukes når Voice Assistant er aktivert, som for eksempel språk, hastighet og mer.
- **Toneendringer**: Still inn enheten til å lese teksten høyt med en annen tonehøyde mens du bruker et tastatur.
- **Les tastaturinndata høyt**: Still inn enheten til å lese navnet på elementet under fingeren din høyt mens du bruker et tastatur.
- **Snakk mens skjerm er av**: Angi at enheten skal lese varsler høyt når skjermen er slått av.
- **Demp med nærhetssensor**: Angi at enheten skal sette taletilbakemelding på pause når du plasserer hånden over sensoren øverst på enheten.
- **Rist for kontinuerlig lesing**: Angi at enheten skal lese tekst på skjermen høyt når du rister på enheten. Du kan velge mellom forskjellige ristehastigheter.
- **Les opp anrops-ID**: Angi at enheten skal lese høyt anroperens navn når du mottar et innkommende anrop.
- **Fonetisk alfabet**: Angi at enheten skal si et ord som begynner med bokstaven du trykker på og holder på tastaturet.

- **Brukstips**: Angi at enheten skal lese brukertips høyt når du velger et element ved å stryke over skjermen.
- **Vibrasjonstilbakemelding**: Angi at enheten skal vibrere når du utfører handlinger på skjermen, for eksempel når du velger et element.
- **Tilbakemelding med lyd**: Angi at enheten skal lage en lyd når du utfører handlinger på skjermen, for eksempel når du velger et element.
- **Fokuser på tale**: Angi at enheten skal skru ned medievolumet når enheten leser et element høyt.
- **Volum for tilbakemelding med lyd**: Juster volumet på lyden som spilles av når du berører skjermen for å styre enheten. Denne funksjonen er tilgjengelig når **Tilbakemelding med lyd** er aktivert.
- **Stor markør**: Angi at enheten skal gjøre rammen til den firkantede markøren som vises når du berører et element tykkere.
- **Markørfarge**: Velg en farge til den firkantede markøren som vises når du trykker på elementer.
- **Hurtigmeny**: Velg kontekstuelle menyalternativer som skal vises når du stryker til høyre eller venstre med tre fingre.
- **Admin. tilpassede etiketter**: Administrer etikettene du har lagt til.
- **Statuslinjeinformasjon**: Velg elementer som skal leses høyt når du trykker på skjermen tre ganger med to fingre.
- **Utvikleralternativer**: Angi alternativer for apputvikling.

Bruke enheten med skjermen avslått

For personvern kan du angi at enheten skal virke som normalt med skjermen avslått. Skjermen slår seg ikke på når du trykker på taster eller på skjermen. Funksjoner som er aktivert for øyeblikket, slås ikke av når skjermen slås av.

Start **Innstillinger**-appen, trykk på **Tilgjengelighet** → **Syn**, og trykk deretter på **Mørk skjerm**-bryteren for å aktivere denne funksjonen. Du kan aktivere eller deaktivere denne funksjonen ved å trykke to ganger på strømtasten.

Lese passord høyt

Du kan angi at enheten skal lese passordet høyt når du angir passordet mens Voice Assistant er aktivert.

Start **Innstillinger**-appen, trykk på **Tilgjengelighet** → **Syn** og trykk deretter på **Uttal passord**-bryteren for å aktivere denne funksjonen.

Skrive inn tekst med tastaturet

Du kan vise tastaturet ved å trykke på tekstinndatafeltet og deretter trykke raskt to ganger hvor som helst på skjermen.

Hvis du vil aktivere funksjonen for rask tasteangivelse, starter du **Innstillinger**-appen, trykker på **Tilgjengelighet** → **Syn**, og deretter trykker du på **Rask tasteangivelse**-bryteren for å aktivere denne funksjonen.

Når du berører tastaturet med fingeren, leser enheten høyt tegnene på tastene under fingeren. Når du hører tegnet som du vil ha, slipper du fingeren fra skjermen for å velge det. Tegnet skrives inn, og enheten leser teksten høyt.

Hvis **Rask tasteangivelse** ikke er aktivert, slipper du fingeren fra tegnet som du ønsker, og trykker deretter raskt to ganger hvor som helst på skjermen.

Angi flere tegn

Trykk på og hold en tast på tastaturet for å angi flere tegn som er tilgjengelige for tasten. Et sprettoppvindu vises over tasten som viser tilgjengelige tegn. Hvis du vil velge et tegn, drar du fingeren på sprettoppvinduet til du hører tegnet som du ønsker, og deretter slipper du den.

Syn

Legge lydopptak til taleetiketter

Du kan bruke taleetiketter til å skille mellom gjenstander med lignende fasong ved å feste etiketter til dem. Du kan spille inn og tildele et lydopptak til en NFC-aktivert taleetikett. Lydopptaket spilles av når du plasserer enheten i nærheten av etiketten.

Slå på NFC-funksjonen før du bruker denne funksjonen.

1 Start **Innstillinger**-appen og trykk på **Tilgjengelighet** → **Syn** → **Taleetikett**.

Taleopptakeren vil starte.

2 Trykk på for å starte innspillingen. Snakk direkte inn i mikrofonen.

3 Trykk på **OK** for å stoppe når du er ferdig med opptaket.

4 Hold baksiden av enheten over taleetiketten.

Informasjonen i lydopptaket vil bli skrevet til taleetiketten.

Endre zoom og skrift på skjerm

Endre innstillingen for zoom på skjerm eller skriftstørrelse og -stil.

Start **Innstillinger**-appen og trykk på **Tilgjengelighet** → **Syn** → **Skjermzoom og skrifttype**.

Bruke skrifter med høy kontrast

Juster farge og kontur på skrifter for å øke kontrasten mellom tekst og bakgrunn.

Start **Innstillinger**-appen, trykk på **Tilgjengelighet** → **Syn** og trykk deretter på **Skrifter med høy kontrast**-bryteren for å aktivere denne funksjonen.

Bruke tastatur med høy kontrast

Øk størrelsen på Samsung-tastaturet og endre tastefargene for å øke kontrasten mellom tekst og bakgrunn.

Start **Innstillinger**-appen, trykk på **Tilgjengelighet** → **Syn** og trykk deretter på **Tastatur med høy kontrast**-bryteren for å aktivere denne funksjonen.

Vise knappeformene

Vis knappeformene med rammer for å gjøre dem tydeligere.

Start **Innstillinger**-appen. trykk på **Tilgjengelighet** → **Syn** og trykk deretter på **Vis knappeformer**-bryteren for å aktivere denne funksjonen.

Bruke et forstørrelsesvindu

Du kan aktivere et forstørrelsesvindu for å zoome inn på skjermbildet for å se en større versjon av innholdet.

Start **Innstillinger**-appen, trykk på **Tilgjengelighet** → **Syn** og trykk deretter på **Forstørrelsesvindu**-bryteren for å aktivere denne funksjonen. Forstørrelsesvinduet vises på skjermen.

Dra håndtaket nederst på forstørrelsesglasset for å flytte forstørrelsesglasset til det området du vil forstørre på skjermen.

Forstørre skjermbildet

Du kan forstørre skjermbildet og zoome inn på et bestemt område.

Start **Innstillinger**-appen, trykk på **Tilgjengelighet** → **Syn** og trykk deretter på **Forstørrelsesbevegelser**-bryteren for å aktivere denne funksjonen.

- Zoome inn og ut: Trykk raskt tre ganger på skjermen for å zoome inn på et bestemt område. Trykk raskt tre ganger på skjermen på nytt for å gå tilbake til normal visning.
- Utforske skjermen ved rulling: Dra to eller flere fingre rundt på det forstørrede skjermbildet.
- Justere zoomforhold: Klyp sammen to eller flere fingre på det forstørrede skjermbildet, eller spre dem fra hverandre.

Du kan også forstørre skjermbildet midlertidig ved å trykke tre ganger på skjermen og deretter holde. Dra fingeren for å utforske skjermbildet mens du holder på skjermen. Slipp opp fingeren for å gå tilbake til vanlig visning.

- Tastaturer på skjermen kan ikke forstørres.
- Når denne funksjonen er aktivert, kan ytelsen i enkelte apper, som for eksempel **Telefon** og **Kalkulator**, bli påvirket.

Forstørre muse- eller styreflatepekeren

Du kan forstørre pekeren når du bruker en ekstern mus eller styreflate.

Start **Innstillinger**-appen, trykk på **Tilgjengelighet** → **Syn** og trykk deretter på bryteren **Stor muse-/berøringsflatemarkør** for å aktivere denne funksjonen.

Konvertere skjermen til gråskalamodus

Du kan vise fargene på skjermen som gråtoner.

Start **Innstillinger**-appen, trykk på **Tilgjengelighet** → **Syn** og trykk deretter på **Gråskala**-bryteren for å aktivere denne funksjonen.

Reversere visningsfargene

Du kan bedre synligheten på skjermen for å gjøre det enklere for brukerne å gjenkjenne tekst på skjermen.

Start **Innstillinger**-appen, trykk på **Tilgjengelighet** → **Syn** og trykk deretter på **Negative farger**-bryteren for å aktivere denne funksjonen.

Fargejustering

Du kan justere hvordan farger vises på skjermen, hvis du har problemer med å skille mellom farger. Enheten endrer fargene til farger som er lettere å kjenne igjen.

Start **Innstillinger**-appen, trykk på **Tilgjengelighet** → **Syn** → **Fargejustering** og trykk deretter på bryteren for å aktivere denne funksjonen. Følg instruksjonene på skjermen for å fullføre fargejusteringsprosessen.

Hørsel

Lyddetektorer

Du kan stille inn enheten til å vibrere når den registrerer at dørklokken ringer eller at et barn gråter.

Når du bruker talegjenkjenning, virker ikke lyddetektorene.

Barnegråtdetektor

Start **Innstillinger**-appen, trykk på **Tilgjengelighet** → **Hørsel** → **Lyddetektorer** og trykk deretter på **Barnegråtdetektor**-bryteren for å aktivere denne funksjonen. Enheten vil vibrere når den registrerer lyd og varselet vil lagres som en logg.

Ringeklokkedetektor

1 Start **Innstillinger**-appen, trykk på **Tilgjengelighet** → **Hørsel** → **Lyddetektorer** og trykk deretter på **Ringeklokkedetektor**-bryteren for å aktivere denne funksjonen.

2 Trykk på ● for å gjøre et opptak av ringeklokken din.

Enheten vil oppdage og gjøre et opptak av ringeklokken.

3 Trykk på ● og ring på ringeklokken for å kontrollere at den er riktig registrert. Når enheten oppdager lyden av ringeklokken, trykker du på **OK**.

Hvis du vil endre ringeklokkelyden, trykker du på **Endre ringeklokkelyd**.

Enheten vil vibrere når den registrerer lyd og varselet vil lagres som en logg.

Angi lysvarsel

Angi at fotolyset eller skjermen skal blinke når det går en alarm eller når du mottar varsler, for eksempel innkommende anrop eller nye meldinger.

Start **Innstillinger**-appen, trykk på **Tilgjengelighet** → **Hørsel**, og deretter trykker du på **Lysblinkvarsel**-bryteren for å aktivere denne funksjonen.

Slå av alle lyder

Du kan angi at alle lyder på enheten skal dempes, som for eksempel medielyder og stemmen til anroperen under en samtale.

Start **Innstillinger**-appen, trykk på **Tilgjengelighet** → **Hørsel**, og deretter trykker du på **Demp alle lyder**-bryteren for å aktivere denne funksjonen.

Innstillinger for undertekster

Start **Innstillinger**-appen, trykk på **Tilgjengelighet** → **Hørsel** → **Samsung-undertekster (CC)** eller **Google-undertekster (CC)** og trykk deretter på bryteren for å aktivere denne funksjonen.

Velg et alternativ for å konfigurere tekstinnstillingene.

Justere lydbalansen

Du kan angi at enheten skal justere lydbalansen når du bruker en øretelefon.

1 Koble en øretelefon til enheten og ta den på.

2 Start **Innstillinger**-appen og trykk på **Tilgjengelighet** → **Hørsel**.

3 Dra justeringsbryteren under **Venstre/høyre lydbalanse** til venstre eller høyre for å justere lydbalansen.

Monolyd

Monolyd kombinerer stereolyd i ett signal som spilles i alle øretelefonhøyttalerne. Bruk dette alternativet hvis du har nedsatt hørsel eller hvis det er mer praktisk for deg å bruke bare én øreplugg.

Start **Innstillinger**-appen, trykk på **Tilgjengelighet** → **Hørsel** og trykk deretter på **Monolyd**-bryteren for å aktivere denne funksjonen.

Smidighet og samhandling

Universalbryter

Du kan styre berøringsskjermen ved å koble til en ekstern bryter, ved å trykke på skjermen eller ved å bruke hodebevegelser og ansiktsuttrykk.

Start **Innstillinger**-appen, trykk på **Tilgjengelighet** → **Smidighet og samhandling** → **Universalbryter** og trykk deretter på bryteren for å aktivere denne funksjonen. Hvis universalbryterne ikke er registrert på enheten, trykker du på **LEGG TIL BRYTER**, og angir bryterne som skal kontrollere enheten.

For å aktivere universalbryterfunksjonen må minst én bryter være registrert på enheten.

For å angi brytere som skal kontrollere enheten, trykker du på **INNSTILLINGER** → **Brytere**.

Du kan deaktivere denne funksjonen ved å trykke på strømtasten og volum opp-tasten samtidig.

Assistentmeny

Vise ikonet for assistentsnarvei

Du kan stille inn enheten til å vise ikonet for assistentsnarvei for tilgang til apper, funksjoner og innstillinger. Du kan lett styre enheten ved å trykke på assistentmenyene på ikonet.

1 Start **Innstillinger**-appen og trykk på **Tilgjengelighet** → **Smidighet og samhandling** → **Assistentmeny**.

2 Trykk på bryteren for å aktivere denne funksjonen.

Ikonet for assistentsnarvei vises nederst til høyre på skjermen.

Juster assistentsnarveiikonets gjennomsiktighetsnivå ved å dra justeringslinjen under **Gjennomsiktighet**.

Få tilgang til assistentmenyer

Ikonet for assistentsnarvei vises som et flytende ikon for å gi enkel tilgang til assistentmenyer fra alle skjermbilder.

Når du trykker på ikonet for assistentsnarvei, utvides ikonet litt, og assistentmenyene vises på ikonet. Trykk på pilen til venstre eller høyre for å gå til andre paneler, eller sveip til venstre eller høyre for å velge andre menyer.

Bruke markøren

Trykk på **Markør** på assistentmenyen. Du kan styre skjermen med små fingerbevegelser på berøringsområdet. Dra fingeren på berøringsområdet for å flytte markøren. Du kan også trykke på skjermen for å velge elementer under markøren.

Du kan bruke følgende alternativer:

- / : Bla til venstre eller høyre på skjermen.
- / : Bla opp eller ned på skjermen.
- : Forstørr området der markøren står.
- : Flytt berøringsområdet til en annen plassering.
- : Lukk berøringsområdet.

Hvis du vil endre berøringsområdet og markørinnstillingene, starter du **Innstillinger**-appen og trykker på **Tilgjengelighet** → **Smidighet og samhandling** → **Assistentmeny**. Tilpass deretter innstillingene under **MARKØR OG SKJERMKONTROLL**.

Bruke utvidede assistentmenyer

Du kan angi at enheten skal vise utvidede assistentmenyer for utvalgte apper.

Start **Innstillinger**-appen, trykk på **Tilgjengelighet** → **Smidighet og samhandling** → **Assistentmeny** → **Assistent pluss**, trykk på bryteren for å aktivere denne funksjonen og velg deretter apper.

Slå på skjerm enkelt

Slå på skjermen ved å bevege hånden din over sensoren øverst på enheten. Du kan slå på skjermen uten å trykke på en eneste tast. Når du bruker denne funksjonen, må du plassere enheten på en plan flate med skjermen oppover eller holde den godt fast for å unngå at den beveger seg.

Start **Innstillinger**-appen, trykk på **Tilgjengelighet** → **Smidighet og samhandling**, og trykk deretter på **Slå på skjerm enkelt**-bryteren for å aktivere denne funksjonen.

Trykk på og hold-forsinkelse

Du kan angi gjenkjenningstiden for å trykke på og holde skjermen.

Start **Innstillinger**-appen, trykk på **Tilgjengelighet** → **Smidighet og samhandling** → **Trykk på og hold-forsinkelse** og velg deretter et alternativ.

Klikk når markøren stopper

Du kan angi at enheten skal velge et element automatisk når du plasserer musepekeren over det.

Start **Innstillinger**-appen, trykk på **Tilgjengelighet** → **Smidighet og samhandling**, og trykk deretter på bryteren **Klikk når markøren stopper** for å aktivere denne funksjonen.

Samhandlingskontroll

Du kan aktivere modus for samhandlingskontroll for å begrense enhetens reaksjon på inndata mens du bruker apper.

1 Start **Innstillinger**-appen og trykk på **Tilgjengelighet** → **Smidighet og samhandling** → **Samhandlingskontroll**.

2 Trykk på bryteren for å aktivere denne funksjonen.

3 Trykk på og hold inne strømtasten og volum opp-tasten samtidig mens du bruker en app.

4 Juster størrelsen på rammen, eller tegn en linje rundt området som du vil begrense.

5 Trykk på **OK**.

Enheten viser det begrensede området. Det begrensede området vil ikke reagere når du tar på det, og tastene på enheten blir deaktivert. Du kan imidlertid aktivere funksjoner for strømtasten, volumtasten og tastaturet i modus for samhandlingskontroll.

Hvis du vil deaktivere modus for samhandlingskontroll, trykker du på og holder inne strømtasten og volum opp-tasten samtidig.

Du kan angi at enheten skal låse skjermen etter deaktivering av modus for samhandlingskontroll ved å gå til **Innstillinger**-skjermbildet, trykke på **Tilgjengelighet** → **Smidighet og samhandling** → **Samhandlingskontroll** og deretter trykke på bryteren **Bruk skjermlås når slått av** for å aktivere denne funksjonen.

Angi tekst-til-tale-funksjoner

Du kan endre innstillingene for tekst-til-tale-funksjonene som brukes når Voice Assistant er aktivert, som for eksempel språk, hastighet og mer.

Start **Innstillinger**-appen, trykk på **Tilgjengelighet** → **Tekst-til-tale**, og bruk deretter følgende funksjoner:

- **FORETRUKKET TTS-MOTOR**: Velg en motor for tekst-til-tale-funksjonen.
- **Talehastighet**: Juster hastigheten for tekst-til-tale-funksjonen.
- **Tonehøyde**: Juster tonehøyden for tekst-til-tale-funksjonen.
- **Nullstill talehastighet**: Nullstill talehastigheten.
- **Tilbakestill tonehøyde**: Nullstill tonehøyden for tale.
- **Lytt til eksempel**: Spill av en kort demonstrasjon av taleinnstillingene.
- **Status for standardspråk**: Vis språket som brukes for tekst-til-tale-funksjonen.

Retningslås

Du kan lage en retningskombinasjon for å låse opp skjermen.

1 Start **Innstillinger**-appen, trykk på **Tilgjengelighet** → **Retningslås** og trykk deretter på bryteren for å aktivere denne funksjonen.

2 Dra fingeren opp, ned, til venstre eller høyre seks til åtte ganger, og trykk deretter på **FORTSETT**.

3 Tegn retningskombinasjonen på nytt for å bekrefte den, og trykk deretter på **BEKREFT**.

Direkte tilgang

Angi for å åpne tilgjengelighetsmenyer raskt.

Start **Innstillinger**-appen, trykk på **Tilgjengelighet** → **Direkte tilgang** og trykk deretter på bryteren for å aktivere denne funksjonen. Velg deretter en tilgjengelighetsmeny som du vil åpne når du trykker på strømtasten og volum opp-tasten samtidig.

Du har tilgang til følgende tilgjengelighetsmenyer:

- Tilgjengelighet
- Voice Assistant
- Universalbryter
- Forstørrelsesvindu
- Negative farger
- Gråskala
- Fargejustering
- Samhandlingskontroll

Varselspåminnelse

Du kan bruke denne funksjonen til å bli minnet på varsler som du ikke har sjekket etter en viss tid.

Start **Innstillinger**-appen, trykk på **Tilgjengelighet** → **Varselspåminnelse** og trykk deretter på bryteren for å aktivere denne funksjonen.

Hvis du vil angi at enheten skal vibrere når du har varsler som du ikke har sjekket, trykker du på **Vibrasjon**-bryteren for å aktivere denne funksjonen.

Hvis du vil angi et intervall mellom varsler, trykker du på **Påminnelsesintervall**.

Hvis du vil at apper skal varsle om varslinger, velger du apper under **VIS VARSLER FRA**.

Besvare anrop eller avslutte samtaler

Endre metoden for å besvare anrop eller avslutte samtaler.

Start **Innstillinger**-appen og trykk på **Tilgjengelighet** → **Besvare anrop og avslutte samtaler**.

Velg ønsket metode.

Bruke ettrykksmodus

Når en alarm starter eller hvis du har et innkommende anrop, kan du trykke på knappen for å stoppe alarmen eller besvare anropet i stedet for å dra den.

Start **Innstillinger**-appen og trykk på **Tilgjengelighet** og deretter på **Ettrykksmodus**-bryteren for å aktivere denne funksjonen.

Administrere tilgjengelighetsinnstillinger

Lagre tilgjengelighetsinnstillinger i en fil

Eksporter de gjeldende tilgjengelighetsinnstillingene i en fil.

Start **Innstillinger**-appen og trykk på **Tilgjengelighet** → **Adm. tilgjengelighet** → **Importer/eksporter** → **Eksporter til Mine filer**.

Importere en fil med tilgjengelighetsinnstillinger

Importer en fil med tilgjengelighetsinnstillinger, og oppdater gjeldende innstillinger.

Start **Innstillinger**-appen og trykk på **Tilgjengelighet** → **Adm. tilgjengelighet** → **Importer/eksporter** → **Importer fra Mine Filer**. Velg en fil som skal importeres, og trykk på **OK**. Tilgjengelighetsinnstillingene oppdateres i henhold til den importerte filen.

Dele filer med tilgjengelighetsinnstillinger

Del filene med tilgjengelighetsinnstillinger med andre via e-post, Wi-Fi Direct, Bluetooth og annet.

Start **Innstillinger**-appen og trykk på **Tilgjengelighet** → **Adm. tilgjengelighet** → **Del via**. Velg deretter tilgjengelighetsfilene, og trykk på **OK**. Velg en delingsmetode, og følg instruksjonene på skjermen for å dele filene.

Feilsøking

Vennligst prøv følgende løsninger før du kontakter et Samsung-servicesenter. Det kan hende at enkelte situasjoner ikke gjelder for din enhet.

Når du slår på enheten, eller mens du bruker den, ber den deg om å angi én av følgende koder:

- Passord: Når enhetens låsefunksjon er aktivert, må du oppgi passordet som du valgte for enheten.
- PIN-kode: Når du bruker enheten for første gang, eller kontroll av PIN-kode er aktivert, må du oppgi PIN-koden som fulgte med SIM- eller USIM-kortet ditt. Du kan deaktivere denne funksjonen ved å bruke Lås SIM-kort-menyen.
- PUK-kode: SIM- eller USIM-kortet ditt er blokkert, normalt sett som følge av feil inntasting av PIN-koden flere ganger. Du må angi PUK-koden som du har fått av din tjenesteleverandør.
- PIN2-kode: Når du åpner en meny som krever en PIN2-kode, må du angi PIN2-koden som fulgte med SIM- eller USIM-kortet ditt. Kontakt din tjenesteleverandør for å få mer informasjon.

Enheten din viser feilmeldinger for nettverk eller tjeneste

- Når du befinner deg i områder med svakt signal eller dårlig mottak, kan det hende at du mister tilkoblingen til nettverket. Forflytt deg til et annet område og forsøk på nytt. Mens du forflytter deg, kan det hende at feilmeldingene gjentas flere ganger.
- Du kan ikke åpne enkelte alternativer uten et abonnement. Kontakt din tjenesteleverandør for å få mer informasjon.

Enheten din slår seg ikke på

Når batteriet er fullstendig utladet, slås ikke enheten på. Lad batteriet helt opp før du slår på enheten.

Berøringsskjermen reagerer sakte eller feil

- Hvis du fester en skjermbeskytter eller tilleggsutstyr på berøringsskjermen, kan det hende at berøringsskjermen ikke fungerer korrekt.
- Hvis du bruker hansker eller vanter, hvis hendene dine ikke er rene når du berører skjermen, eller hvis du trykker på skjermen med skarpe gjenstander eller med fingertuppene, kan det hende at berøringsskjermen ikke fungerer.
- Fuktige forhold eller kontakt med vann kan føre til at berøringsskjermen ikke fungerer.
- Start enheten din på nytt for å fjerne alle midlertidige programvarefeil.
- Kontroller at enhetens programvare er oppgradert til den nyeste versjonen.
- Hvis berøringsskjermen er ripet eller skadet, går du til et Samsung-servicesenter.

Enheten din fryser eller får en uopprettelig feil

Prøv løsningene nedenfor. Hvis problemet fremdeles ikke er løst, tar du kontakt med et Samsung-servicesenter.

Starte enheten på nytt

Hvis enheten fryser eller henger seg opp, kan det hende at du må lukke apper eller slå av og på enheten igjen.

Tvungen omstart

Hvis enheten din har låst seg og ikke reagerer, trykker du på og holder inne strømtasten og volum ned-tasten samtidig i mer enn 7 sekunder for å starte den på nytt.

Nullstilling av enheten

Hvis metodene over ikke løser problemet, kan du utføre en tilbakestilling til fabrikkinnstilte data.

Start **Innstillinger**-appen og trykk på **Generell styring** → **Nullstill** → **Nullstill til fabrikkdata** → **NULLSTILL** → **SLETT ALT**. Før du utfører en tilbakestilling til fabrikkinnstilte data, må du huske å ta sikkerhetskopier av alle viktige data som er lagret på enheten.

Hvis du har registrert en Google-konto på enheten, må du logge på den samme Google-kontoen etter at du har tilbakestilt enheten.

Anrop kobles ikke til

- Kontroller at du bruker korrekt mobilnett.
- Kontroller at du ikke har angitt anropssperring for telefonnummeret som du ringer til.
- Kontroller at du ikke har angitt anropssperring for telefonnummeret som ringer til deg.

Andre hører ikke at du snakker under en samtale

- Kontroller at du ikke dekker til den innebygde mikrofonen.
- Kontroller at mikrofonen er i nærheten av munnen din.
- Hvis du bruker en øretelefon, må du kontrollere at den er riktig tilkoblet.

Det er ekko under en samtale

Tilpass lydstyrken ved å trykke på volumtasten, eller forflytt deg til et annet område.

Tilkoblingen til et mobilnett eller Internett blir ofte frakoblet, eller lydkvaliteten er dårlig

- Kontroller at du ikke blokkerer enhetens innvendige antenne.
- Når du befinner deg i områder med svakt signal eller dårlig mottak, kan det hende at du mister tilkoblingen til nettverket. Det kan også hende at du har tilkoblingsproblemer grunnet problemer med tjenesteleverandørens basestasjon. Forflytt deg til et annet område og forsøk på nytt.
- Når du bruker enheten mens du forflytter deg, kan trådløse nettverkstjenester deaktiveres grunnet problemer med tjenesteleverandørens nettverk.

Batteriikonet er tomt

Batterinivået er lavt. Lad opp batteriet.

Batteriet lader ikke korrekt (for Samsung-godkjente ladere)

- Kontroller at laderen er koblet til på riktig måte.
- Oppsøk et Samsung-servicesenter, og få skiftet batteriet.

Batteriet tømmes raskere enn da det ble kjøpt

- Når du utsetter enheten eller batteriet for svært lave eller svært høye temperaturer, kan nytteladningen reduseres.
- Batteriforbruket øker når du bruker visse funksjoner eller apper, slik som GPS, spill eller Internett.
- Batteriet er forbruksvare og batterikapasiteten blir kortere etter hvert.

Feilmeldinger vises når kameraet startes

Enheten din må ha tilstrekkelig tilgjengelig minne og batteristrøm for å bruke kameraappen. Hvis det dukker opp feilmeldinger når du starter kameraet, kan du forsøke følgende:

- Lad opp batteriet.
- Frigjør minne ved å overføre filer til en datamaskin eller ved å slette filer på enheten.
- Start enheten på nytt. Hvis du fortsatt har problemer med kameraappen etter å ha fulgt disse tipsene, tar du kontakt med et Samsung-servicesenter.

Fotokvaliteten er dårligere enn forhåndsvisningen

- Kvaliteten på bildene dine kan variere, avhengig av omgivelsene og de fotograferingsteknikkene som du bruker.
- Hvis du tar bilder i mørke områder, om natten, eller innendørs, kan det oppstå forstyrrelser i bildene eller de kan være ute av fokus.

Feilmeldinger vises når du åpner multimediafiler

Hvis det dukker opp feilmeldinger eller multimediefilene ikke spilles av når du åpner dem på enheten, kan du prøve følgende:

- Frigjør minne ved å overføre filer til en datamaskin eller ved å slette filer på enheten.
- Kontroller at musikkfilen ikke er Digital Rights Management (DRM)-beskyttet. Hvis filen er DRM-beskyttet, må du kontrollere at du har korrekt lisens eller nøkkel til å spille av filen.
- Kontroller at filformatene støttes av enheten. Hvis det er et filformat som ikke støttes, for eksempel DivX eller AC3, kan du installere en app som støtter det. Hvis du vil sjekke hvilke filformater enheten din støtter, kan du gå til www.samsung.com.
- Enheten din støtter bilder og videoer som er tatt med enheten. Det kan hende at bilder og videoer som er tatt med andre enheter ikke fungerer korrekt.
- Enheten din støtter multimediafiler som er godkjente av din nettverkstjenesteleverandør eller tjenesteleverandører av tilleggstjenester. Det kan hende at noe innhold som finnes på Internett, slik som ringetoner, videoer, eller bakgrunnsbilder, ikke fungerer korrekt.

En annen Bluetooth-enhet kan ikke lokaliseres

- Kontroller at Bluetooth-funksjonen er aktivert på enheten din.
- Kontroller at Bluetooth-funksjonen er aktivert på den enheten som du vil koble til.
- Kontroller at enheten din og den andre Bluetooth-enheten er innenfor maksimal Bluetooth-rekkevidde (10 m).

Hvis tipsene ovenfor ikke løser problemet, tar du kontakt med et Samsung-servicesenter.

Det blir ikke opprettet en forbindelse når du kobler enheten til en datamaskin

- Kontroller at USB-kabelen som du bruker, er kompatibel med enheten.
- Kontroller at du har korrekt driver installert og oppdatert på datamaskinen din.
- Hvis du bruker Windows XP, må du kontrollere at du har Windows XP Service Pack 3 eller høyere installert på datamaskinen.

Enheten din finner ikke din gjeldende posisjon

GPS-signaler kan være hindret på enkelte steder, slik som innendørs. Still inn enheten slik at den bruker Wi-Fi eller et mobilnett for å finne din gjeldende posisjon i disse situasjonene.

Data som er lagret på enheten er gått tapt

Ta alltid sikkerhetskopier av alle viktig data som er lagret på enheten. Hvis ikke, vil du ikke kunne gjenopprette data hvis de blir ødelagte eller går tapt. Samsung påtar seg ikke ansvar for tap av data som er lagret på enheten.

Det er en liten åpning rundt utsiden av enhetsdekselet

- Denne åpningen er en nødvendig produksjonsegenskap og noe risting eller vibrering av deler kan oppstå.
- Over tid kan friksjon mellom deler føre til at denne åpningen utvides litt.

Det er ikke nok plass i enhetens lagringsplass

Slett unødvendige data, som hurtigbuffer, med Smart Manager eller slett ubrukte mapper eller filer manuelt for å frigjøre lagringsplass.

Apper-knappen vises ikke på startskjermbildet

Du kan åpne appskjermbildet uten å bruke Apper-knappen ved å stryke oppover eller nedover på startskjermbildet. Du kan gå tilbake til startskjermbildet ved å stryke oppover eller nedover på appskjermbildet. Hvis du vil vise Apper-knappen nederst på startskjermbildet, starter du **Innstillinger**-appen og trykker på **Skjerm** → **Startskjerm** → **Apper-knapp** → **Vis Apper-knapp** → **AKTIVER**.

Hjem-knappen vises ikke

Navigasjonslinjen, der du finner Hjem-knappen, kan forsvinne når du bruker enkelte apper eller funksjoner. Hvis du vil vise navigasjonslinjen, kan du dra oppover fra nederst på skjermen.

Justeringslinjen for skjermens lysstyrke vises ikke på varselpanelet

Åpne varselpanelet ved å dra statuslinjen nedover. Deretter drar du varselpanelet nedover. Trykk på ⌄ ved siden av linjen for justering av lysstyrke og trykk på **Vis kontroll øverst**-bryteren for å aktivere funksjonen.

Samsung-nettskyen virker ikke

- Kontroller at du er riktig koblet til et nettverk.
- Du kan ikke bruke Samsung-nettskyen under en Samsung-nettskykontroll. Prøv på nytt senere.

Enheten gjenkjenner ikke irisene mine fra den låste skjermen

- Kontroller at ingenting hindrer irisgjenkjennelseskameraet og LED-lyset, og prøv på nytt.
- Hvis lysforholdene er svært annerledes enn da du registrerte irisene, kan det hende at enheten ikke gjenkjenner irisene. Flytt deg til et annet sted og forsøk på nytt.
- Kontroller at enheten ikke beveger seg eller er vippet for mye.

Ta ut batteriet

- **Ta kontakt med et autorisert servicesenter for å ta ut batteriet. For instruksjoner om hvordan batteriet tas ut, kan du gå til www.samsung.com/global/ecodesign_energy.**
- Av sikkerhetsgrunner **må du ikke prøve å ta ut** batteriet selv. Hvis batteriet ikke tas ut på riktig måte, kan det føre til skade på batteriet og enheten, resultere i personskader og/eller gjøre enheten utrygg.
- Samsung påtar seg ikke noe ansvar for eventuelle skader eller tap (uansett om det er i eller utenfor kontrakt, inkludert uaktsomhet) som kan oppstå fordi disse instruksjonene og advarslene ikke er fulgt helt nøyaktig, annet enn dødsfall eller personskader som skyldes Samsungs uaktsomhet.

Trenger du hjelp eller har spørsmål, henviser vi til
www.samsung.no.
Klikk inn på "SUPPORT"=>"Hjelp og feilsøking" eller
søk ved hjelp av modellnummer.
Alternativt kan du ringe vår kundesupport
på telefon 815 56 480.

Opphavsrett

Copyright © 2017 Samsung Electronics

Denne bruksanvisningen er beskyttet av internasjonale lover om opphavsrett.

Ingen deler av denne bruksanvisningen kan gjengis, distribueres, oversettes eller overføres i noen form eller på noen måter, elektronisk eller manuelt, inkludert kopiering, opptak eller lagring i informasjonslagrings- og gjenopprettingssystemer, uten skriftlig forhåndsgodkjennelse fra Samsung Electronics.

Varemerker

- SAMSUNG og SAMSUNG-logoen er registrerte varemerker som tilhører Samsung Electronics.
- Bluetooth® er et registrert varemerke som tilhører Bluetooth SIG, Inc. over hele verden.
- Wi-Fi®, Wi-Fi Protected Setup™, Wi-Fi Direct™, Wi-Fi CERTIFIED™ og Wi-Fi-logoen er registrerte varemerker for Wi-Fi Alliance.
- Alle andre varemerker og opphavsrettigheter tilhører sine respektive eiere.